



# รายงานความก้าวหน้า ผลการดำเนินงาน ไตรมาสที่ 2

ประจำปีงบประมาณ พ.ศ. 2569  
มหาวิทยาลัยราชภัฏเพชรบูรณ์



กองนโยบายและแผน  
มหาวิทยาลัยราชภัฏเพชรบูรณ์

## คำนำ

มหาวิทยาลัยราชภัฏเพชรบูรณ์ ได้กำหนดพันธกิจ 5 ด้าน ประกอบด้วย 1) การพัฒนาชุมชนท้องถิ่นสู่ความเป็นเลิศ 2) การวิจัยและบริการสังคม 3) การผลิตบัณฑิตด้วยกระบวนการคุณภาพ 4) การทำนุบำรุงศิลปวัฒนธรรมและภูมิปัญญาท้องถิ่น 5) การบริหารจัดการองค์กรตามหลักธรรมาภิบาล ซึ่งในการดำเนินงานทั้ง 5 พันธกิจนี้ แสดงให้เห็นถึงศักยภาพของมหาวิทยาลัยที่ได้ดำเนินงานครอบคลุมขอบข่ายของงาน โดยการดำเนินงานดังกล่าวมุ่งเน้นที่จะพัฒนามหาวิทยาลัยราชภัฏเพชรบูรณ์ ให้เป็นมหาวิทยาลัยแหล่งองค์ความรู้เพื่อพัฒนาท้องถิ่น ตามเอกลักษณ์ของมหาวิทยาลัย

รายงานผลการดำเนินงานมหาวิทยาลัยราชภัฏเพชรบูรณ์ ประจำปีงบประมาณ พ.ศ. 2569 ฉบับนี้ ได้สรุปผลการดำเนินงานของมหาวิทยาลัยที่ผ่านมาระหว่าง (1 ตุลาคม 2568 – 31 มีนาคม 2569) เพื่อเป็นข้อมูลให้กับคณะกรรมการบริหารมหาวิทยาลัย และบุคลากรที่เกี่ยวข้องได้รับทราบถึงผลการดำเนินงานตามพันธกิจของมหาวิทยาลัย รวมทั้งเป็นแนวทางในการพัฒนาผลการดำเนินงานของมหาวิทยาลัยในไตรมาสถัดไป

กองนโยบายและแผน

มีนาคม 2569

## สารบัญ

	หน้า
คำนำ	ก
สารบัญ	ข
บทสรุปสำหรับผู้บริหาร	1
<b>รายงานผลการดำเนินงาน ประจำปีงบประมาณ พ.ศ. 2569</b>	
<b>1. รายงานผลการดำเนินงานตามแผนปฏิบัติราชการ</b>	<b>4</b>
<b>เรื่องที่ 1</b> การพัฒนาชุมชนท้องถิ่นสู่ความยั่งยืน.....	5
<b>เรื่องที่ 2</b> การวิจัยและบริการสังคม.....	7
<b>เรื่องที่ 3</b> การผลิตบัณฑิตด้วยกระบวนการคุณภาพ.....	9
<b>เรื่องที่ 4</b> การทำนุบำรุงศิลปวัฒนธรรมและภูมิปัญญาท้องถิ่น.....	12
<b>เรื่องที่ 5</b> การบริหารจัดการองค์กรตามหลักธรรมาภิบาล.....	13
<b>2. รายงานผลการดำเนินงานตามแผนกลยุทธ์ทางการเงิน</b>	<b>15</b>
<b>เรื่องที่ 1</b> การสร้างรายได้ เพื่อเป็นการพึ่งพาตนเองอย่างยั่งยืน.....	16
<b>เรื่องที่ 2</b> การเพิ่มประสิทธิภาพการบริหารจัดการด้านการเงิน.....	25
<b>3. รายงานผลการเบิกจ่ายงบประมาณ</b>	<b>30</b>
3.1 ผลการเบิกจ่ายงบประมาณ ประจำปีงบประมาณ พ.ศ. 2569.....	34
(จำแนกตามประเภทงบประมาณ)	
3.2 ผลการเบิกจ่ายงบประมาณ ประจำปีงบประมาณ พ.ศ. 2569.....	35
(จำแนกตามหน่วยงานและประเภทงบประมาณ)	
3.3 ผลการเบิกจ่ายงบประมาณที่ได้รับจัดสรรระหว่างปี .....	38
ประจำปีงบประมาณ พ.ศ. 2569	
3.4 ผลการเบิกจ่ายงบประมาณกันเหลือในปี ประจำปีงบประมาณ พ.ศ. 2568 .....	39
3.5 ผลการเบิกจ่ายงบประมาณกันเหลือในปี ประจำปีงบประมาณ พ.ศ. 2567 .....	40
3.6 สถานะการดำเนินการจัดซื้อจัดจ้างงบลงทุน ประจำปีงบประมาณ พ.ศ. 2569 .....	41
3.7 สรุปผลการเบิกจ่ายงบประมาณรายจ่ายลงทุน ประจำปีงบประมาณ พ.ศ. 2569....	42
<b>ภาคผนวก</b>	<b>44</b>
สรุปผลการเบิกจ่ายงบประมาณ ประจำปีงบประมาณ พ.ศ. 2569 (รายโครงการ) .....	45
สรุปผลการเบิกจ่ายงบประมาณกันเหลือในปี ปีงบประมาณ พ.ศ. 2568 (รายโครงการ)..	171
สรุปผลการเบิกจ่ายงบประมาณกันเหลือในปี ปีงบประมาณ พ.ศ. 2567 (รายโครงการ)..	199

## บทสรุปสำหรับผู้บริหาร

รายงานการติดตามผลการดำเนินงาน ไตรมาสที่ 2 ประจำปีงบประมาณ พ.ศ. 2569 (ระหว่าง 1 ตุลาคม 2568 – 31 มีนาคม 2569) จัดทำขึ้นเพื่อเป็นการรายงานผลการดำเนินงานตามพันธกิจในแต่ละด้านตามแผนปฏิบัติการของมหาวิทยาลัย แผนกลยุทธ์ทางการเงิน และการเบิกจ่ายงบประมาณของมหาวิทยาลัย รายละเอียดดังนี้

### 1. ผลการดำเนินงานแผนปฏิบัติการไตรมาสที่ 2 ประจำปีงบประมาณ พ.ศ. 2569

มหาวิทยาลัยสามารถดำเนินงานบรรลุผลสำเร็จตามตัวชี้วัดความสำเร็จของเป้าประสงค์ได้ทั้งหมด 12 ตัวชี้วัด อยู่ระหว่างดำเนินการ 40 ตัวชี้วัด จากตัวชี้วัดความสำเร็จ ของเป้าประสงค์ทั้งหมด 52 ตัวชี้วัด ร้อยละความสำเร็จ คิดเป็นร้อยละ 23.08

### 2. ผลการดำเนินงานแผนกลยุทธ์ทางการเงินไตรมาสที่ 2 ประจำปีงบประมาณ พ.ศ. 2569

มหาวิทยาลัยสามารถดำเนินงานบรรลุผลสำเร็จตามตัวชี้วัดความสำเร็จของเป้าประสงค์ได้ทั้งหมด 5 ตัวชี้วัด อยู่ระหว่างดำเนินการ 3 ตัวชี้วัด จากตัวชี้วัดความสำเร็จ ของเป้าประสงค์ทั้งหมด 8 ตัวชี้วัด ร้อยละความสำเร็จ คิดเป็นร้อยละ 62.50

### 3. ผลการเบิกจ่ายงบประมาณไตรมาสที่ 2 ประจำปีงบประมาณ พ.ศ. 2569

ผลการเบิกจ่ายงบประมาณ ประจำปีงบประมาณ พ.ศ. 2569 ณ วันที่ 31 มีนาคม 2569 (สะสมตั้งแต่วันที่ 1 ตุลาคม 2568 ถึงวันที่ 31 มีนาคม 2569) มหาวิทยาลัยมีผลการเบิกจ่ายงบประมาณ รวมทั้งสิ้น จำนวน 228,991,284.09 บาท จากงบประมาณที่ได้รับจัดสรร จำนวน 559,843,488.57 บาท คิดเป็นร้อยละ 40.90 โดยมีรายละเอียดการเบิกจ่ายจำแนกตามประเภทงบประมาณดังนี้

1. งบประมาณแผ่นดิน: มีผลการเบิกจ่ายงบประมาณทั้งสิ้น 177,643,660.22 บาท จากงบประมาณที่ได้รับจัดสรร จำนวน 428,422,600.00 บาท คิดเป็นร้อยละ 41.46

2. งบประมาณแผ่นดิน (นอก พ.ร.บ.): มีผลการเบิกจ่ายงบประมาณทั้งสิ้น 6,892,200.00 บาท จากงบประมาณที่ได้รับจัดสรร จำนวน 7,911,000.00 บาท คิดเป็นร้อยละ 87.12

3. งบประมาณเงินรายได้: มีผลการเบิกจ่ายงบประมาณทั้งสิ้น 42,804,040.83 บาท จากงบประมาณที่ได้รับจัดสรร จำนวน 117,003,150.00 บาท คิดเป็นร้อยละ 36.58

4. งบประมาณจากหน่วยงานภายนอก: มีผลการเบิกจ่ายงบประมาณทั้งสิ้น 1,651,383.04 บาท จากงบประมาณที่ได้รับจัดสรร จำนวน 6,506,738.57 บาท คิดเป็นร้อยละ 25.38

### **ปัญหาอุปสรรค**

รับผิดชอบโครงการและผู้ประสานงานของหน่วยงานบางส่วนยังขาดความเข้าใจในการรายงานข้อมูลสถานะความก้าวหน้าการดำเนินงานในระบบบริหารจัดการโครงการได้อย่างถูกต้องและครบถ้วน ส่งผลให้รายงานผลที่ปรากฏในระบบยังไม่สะท้อนผลสัมฤทธิ์ที่แท้จริงของโครงการ

### **ข้อเสนอแนะ**

จัดประชุมชี้แจงทำความเข้าใจการรายงานข้อมูลสถานะความก้าวหน้าการดำเนินงานในระบบบริหารจัดการโครงการ ให้แก่ผู้ประสานงานของหน่วยงาน ก่อนรายงานติดตามผลการดำเนินงานในไตรมาสที่ 3 ปีงบประมาณ พ.ศ. 2569

ผลการดำเนินงานแผนปฏิบัติการ  
มหาวิทยาลัยราชภัฏเพชรบูรณ์ ไตรมาส 2  
ประจำปีงบประมาณ พ.ศ. 2569 (ณ 31 มีนาคม 2569)

## ผลการดำเนินงานแผนปฏิบัติการ ประจำปีงบประมาณ พ.ศ. 2569

ภาพรวมไตรมาสที่ 2 ปีงบประมาณ พ.ศ. 2569 มหาวิทยาลัยสามารถดำเนินงานบรรลุผลสำเร็จตามตัวชี้วัดความสำเร็จ 12 ตัวชี้วัด อยู่ระหว่างดำเนินการ 40 ตัวชี้วัด จากตัวชี้วัดความสำเร็จของเป้าประสงค์ทั้งหมด 52 ตัวชี้วัด ร้อยละความสำเร็จ คิดเป็น ร้อยละ 23.08

เรื่องที่	จำนวนตัวชี้วัด	ผลการดำเนินงาน		
		บรรลุ	ไม่บรรลุ	อยู่ระหว่างดำเนินการ
เรื่องที่ 1 การพัฒนาชุมชนท้องถิ่นสู่ความเป็นเลิศ	15	4	-	11
เรื่องที่ 2 การวิจัยและบริการสังคม	10	1	-	9
เรื่องที่ 3 การผลิตบัณฑิตด้วยกระบวนการคุณภาพ	17	3	-	14
เรื่องที่ 4 การทำนุบำรุงศิลปวัฒนธรรม และภูมิปัญญาท้องถิ่น	5	2	-	3
เรื่องที่ 5 การบริหารจัดการองค์กร ตามหลักธรรมาภิบาล	5	2	-	3
<b>รวม</b>	<b>52</b>	<b>12</b>	<b>-</b>	<b>40</b>

## ผลการดำเนินงานแผนปฏิบัติการ ประจำปี ๒๕๖๓

### แผนปฏิบัติการเรื่องที่ 1 การพัฒนาชุมชนท้องถิ่นสู่ความป็นเลิศ

ตัวชี้วัดความสำเร็จของเป้าประสงค์	หน่วยนับ	ค่าเป้าหมาย	ผลการดำเนินงาน	สรุปผลการดำเนินงาน		
			31 มี.ค. 69	บรรลุ	ไม่บรรลุ	อยู่ระหว่างดำเนินการ
1. หมู่บ้าน/ชุมชน ที่ได้รับการพัฒนาสามารถแก้ไขปัญหาท้องถิ่น	หมู่บ้าน	150	40			✓
2. หมู่บ้านที่มีดัชนีความสุขมวลรวม (GVH) เพิ่มขึ้น	หมู่บ้าน	60	19			✓
3. คริวเรือที่เข้าร่วมโครงการยุทธศาสตร์มหาวิทยาลัยราชภัฏเพื่อการพัฒนาท้องถิ่น	คริวเรือ	400	81			✓
4. คริวเรือที่เข้าร่วมโครงการยุทธศาสตร์ร่วมกับมหาวิทยาลัยมีรายได้เพิ่มขึ้น	บาท/ปี	20,000	31,834.55	✓		
5. ผลิตภัณฑ์ที่เป็นผลจากการพัฒนาตามโครงการพันธกิจสัมพันธ์สามารถแก้ไขปัญหาให้กับท้องถิ่น	ผลิตภัณฑ์	60	22			✓
6. ศูนย์การเรียนรู้/ชุมชนต้นแบบที่ได้รับการยกระดับ	ศูนย์	16	5			✓
7. วิสาหกิจชุมชนที่ได้รับการยกระดับ	กลุ่ม	30	6			✓
8. วิสาหกิจชุมชนใหม่หรือผู้ประกอบการใหม่หรืออาชีพใหม่ที่เกิดขึ้น	กลุ่ม/ราย	60	2			✓
9. จำนวนเครือข่ายความร่วมมือด้านการพัฒนาท้องถิ่น	เครือข่าย	40	14			✓
10. ชุมชนหรือประชาชนที่เข้าร่วมโครงการมีสมรรถนะเพื่อการพัฒนาที่ยั่งยืน ตามบริบทเชิงพื้นที่และภูมิสังคมเพิ่มขึ้น	ร้อยละ	80	100	✓		

ตัวชี้วัดความสำเร็จของ เป้าประสงค์	หน่วยนับ	ค่าเป้าหมาย	ผลการ ดำเนินงาน	สรุปผลการดำเนินงาน		
			31 มี.ค. 69	บรรลุ	ไม่บรรลุ	อยู่ระหว่าง ดำเนินการ
11. นวัตกรรมการพัฒนาท้องถิ่น ตามบริบทเชิงพื้นที่และภูมิสังคม	นวัตกรรม	50	10			✓
12. ประชากรในท้องถิ่นที่ได้รับการ การพัฒนา	ราย	10,000	4,105			✓
13. ประชากรที่เข้าร่วมโครงการ เกิดความตระหนักรู้และปรับตัว เพื่อรองรับการเปลี่ยนแปลงสภาพ ภูมิอากาศ	ราย	160	230	✓		
14. ประเด็นปัญหาสิ่งแวดล้อม ที่ได้รับการแก้ไข	ประเด็น	3	3	✓		
15. ผลการจัดอันดับตาม THE Impact Ranking	อันดับ	401-601 ขึ้น ไป	N/A			✓

แผนปฏิบัติการประจำปี 2 การวิจัยและบริการสังคม

ตัวชี้วัดความสำเร็จของเป้าประสงค์	หน่วยนับ	ค่าเป้าหมาย	ผลการดำเนินงาน	สรุปผลการดำเนินงาน		
			31 มี.ค. 69	บรรลุ	ไม่บรรลุ	อยู่ระหว่างดำเนินการ
1. ธุรกิจขนาดกลางและขนาดย่อม (SME) ที่ได้รับการยกระดับศักยภาพและมีรายได้เพิ่มขึ้น	ราย	5	N/A			✓
2. จำนวนสตาร์ทอัพที่มหาวิทยาลัยให้การสนับสนุน	ราย	15	6			✓
3. การยื่นคำขอแจ้งจดทะเบียนทรัพย์สินทางปัญญา (สิทธิบัตร อนุสิทธิบัตร ลิขสิทธิ์ และเครื่องหมายการค้า) หรือการได้รับรางวัลจากการใช้นวัตกรรม การวิจัย	ผลงาน	8	3			✓
4. มูลค่าผลกระทบต่อเศรษฐกิจที่เกิดจากการนำผลงานวิจัย และพัฒนานวัตกรรมไปใช้ประโยชน์ - งานวิจัย, การนำนวัตกรรมมาใช้ประโยชน์ - โครงการพัฒนาท้องถิ่น	ล้านบาท	20.5	N/A			✓
5. มูลค่าผลกระทบต่อสังคมที่เกิดจากการนำผลงานวิจัย และพัฒนานวัตกรรมไปใช้ประโยชน์	ล้านบาท	61.5	N/A			✓
6. ร้อยละของงบประมาณทุนวิจัยภายนอกที่เทียบกับงบประมาณทุนวิจัยของมหาวิทยาลัย	ร้อยละ	20	19.67			✓
7. ร้อยละของผลงานวิจัยนำไปใช้ประโยชน์	ร้อยละ	60	97.44	✓		

ตัวชี้วัดความสำเร็จของ เป้าประสงค์	หน่วยนับ	ค่าเป้าหมาย	ผลการ ดำเนินงาน	สรุปผลการดำเนินงาน		
			31 มี.ค. 69	บรรลุ	ไม่บรรลุ	อยู่ระหว่าง ดำเนินการ
8. ร้อยละของจำนวนทรัพย์สิน ทางปัญญาที่ได้รับการจดทะเบียน ได้ถูกนำไปใช้ประโยชน์ อย่างเป็นรูปธรรม	ร้อยละ	25	N/A			✓
9. ผลงานวิจัย นวัตกรรม สาขาวิชาชีพครู ที่ได้รับการตีพิมพ์ เผยแพร่ในระดับชาติ นานาชาติ หรือนำไปใช้ประโยชน์	เรื่อง	9	N/A			✓
10. ผลงานของนักศึกษา/อาจารย์ ที่ได้รับการตีพิมพ์เผยแพร่ ในระดับชาติหรือนานาชาติ	ผลงาน	3	0.46			✓

แผนปฏิบัติการเรื่องที่ 3 การผลิตบัณฑิตด้วยกระบวนการคุณภาพ

ตัวชี้วัดความสำเร็จของเป้าประสงค์	หน่วยนับ	ค่าเป้าหมาย	ผลการดำเนินงาน	สรุปผลการดำเนินงาน		
			31 มี.ค. 69	บรรลุ	ไม่บรรลุ	อยู่ระหว่างดำเนินการ
1. จำนวนนวัตกรรมหลักสูตรและการจัดการเรียนรู้เพื่อสร้างคุณลักษณะ 4 ประการ	นวัตกรรม	1	N/A			✓
2. โรงเรียนต้นแบบเชิงพื้นที่ที่มีการขับเคลื่อนให้นักเรียนมีความฉลาดรู้ (PISA) ตามคุณลักษณะ 4 ประการ โดยใช้ PTRU Model	โรงเรียน	5	1			✓
3. นวัตกรรมทางการศึกษาที่เน้น Learning outcome ของผู้เรียน และมีการวัดผลกระทบ (Impact) การประเมินวัดผลผู้เรียนในโรงเรียน (เพชรบูรณ์ 1 ชัยงาน , พิษณุ 1 ชัยงาน)	ชัยงาน	2	N/A			✓
4. โรงเรียนขนาดเล็กในเขตพื้นที่บริการที่เข้าร่วมการยกระดับคุณภาพการศึกษา	โรงเรียน	26	1			✓
5. นวัตกรรมทางการศึกษาที่ได้รับการพัฒนา	ราย	200	N/A			✓
6. ชุมชนในพื้นที่บริการของมหาวิทยาลัยที่ได้รับการพัฒนา หรือแก้ไขปัญหาด้วยกระบวนการวิศวกรรมสังคม	ชุมชน	12	N/A			✓
7. นักศึกษา/ศิษย์เก่าที่ได้รับรางวัลในระดับชาติและนานาชาติ	ราย	15	19	✓		
8. ร้อยละของอาจารย์ที่สอนนักศึกษาครู (ครูของครู) ได้รับการพัฒนาอย่างต่อเนื่อง (ไม่น้อยกว่า 50 ชั่วโมง/คน/ปี)	ร้อยละ	80	100	✓		

ตัวชี้วัดความสำเร็จของ เป้าประสงค์	หน่วยนับ	ค่าเป้าหมาย	ผลการ ดำเนินงาน	สรุปผลการดำเนินงาน		
			31 มี.ค. 69	บรรลุ	ไม่บรรลุ	อยู่ระหว่าง ดำเนินการ
9. ร้อยละของอาจารย์ที่สอน นักศึกษาครู (ครูของครู) มีประสบการณ์สอน ในโรงเรียนต่อปีการศึกษา (ไม่น้อยกว่า 60 ชั่วโมง/คน/ปี)	ร้อยละ	80	N/A			✓
10. ร้อยละของบุคลากร ในมหาวิทยาลัยได้รับการ Reskill/Upskill/New Skill <i>*นับทั้งหมดที่เข้าร่วมการอบรม ไม่จำเป็นต้องตรง สายงาน</i>	ร้อยละ	50	52.82	✓		
11. ร้อยละของหลักสูตร ครุศาสตร์บัณฑิตที่มีโครงการ จัดอบรมอาชีพทางเลือก ให้นักศึกษา อย่างน้อย 1 อาชีพ โดยมีการระบุ ตามฐานสมรรถนะที่สอดคล้อง อาชีพนั้นอย่างชัดเจน	ร้อยละ	50	N/A			✓
12. ร้อยละของนักศึกษา ชั้นปีสุดท้ายผ่านเกณฑ์การวัดผล ภาษาอังกฤษตามมาตรฐาน CEFR (B1) (นักศึกษาที่เข้าสอบต้องไม่ น้อยกว่าร้อยละ 20 ของนักศึกษา ชั้นปีสุดท้ายทั้งหมด ที่ประเมิน)	ร้อยละ	50	45.79			✓
13. ร้อยละของนักศึกษา ปีสุดท้ายสอบผ่านทักษะดิจิทัล IC3 หรือเทียบเท่า	ร้อยละ	80	N/A			✓
14. ร้อยละของนักศึกษา มหาวิทยาลัยราชภัฏวชิรวิทยาดง การเป็นผู้ประกอบการ	ร้อยละ	80	4.03			✓

ตัวชี้วัดความสำเร็จของ เป้าประสงค์	หน่วยนับ	ค่าเป้าหมาย	ผลการ ดำเนินงาน	สรุปผลการดำเนินงาน		
			31 มี.ค. 69	บรรลุ	ไม่บรรลุ	อยู่ระหว่าง ดำเนินการ
15. ร้อยละของบัณฑิตครู ที่สอบผ่านเกณฑ์และได้รับบรรจุ เป็นครูในหน่วยงานภาครัฐ และเอกชน ภายในเวลา 1 ปี	ร้อยละ	60	N/A			✓
16. อัตราการได้งานในพื้นที่ หรือประกอบอาชีพหลังสำเร็จ การศึกษาภายในระยะเวลา 1 ปี	ร้อยละ	80	N/A			✓
17. ร้อยละนักศึกษาระดับ ปริญญาตรีและระดับบัณฑิตศึกษา เข้าใหม่เพิ่มขึ้น (นักศึกษา ทั้งชาวไทยและต่างประเทศ)	ร้อยละ	10	N/A			✓

แผนปฏิบัติการเรื่องที่ 4 การทำนุบำรุงศิลปวัฒนธรรมและภูมิปัญญาท้องถิ่น

ตัวชี้วัดความสำเร็จของเป้าประสงค์	หน่วยนับ	ค่าเป้าหมาย	ผลการดำเนินงาน	สรุปผลการดำเนินงาน		
			31 มี.ค. 69	บรรลุ	ไม่บรรลุ	อยู่ระหว่างดำเนินการ
1. ชุมชนที่ได้รับการพัฒนาให้นำประเด็น Soft Power ท้องถิ่น สู่การยกระดับเศรษฐกิจสร้างสรรค์	ชุมชน	14	N/A			✓
2. จำนวนภูมิปัญญาท้องถิ่นที่ได้รับการส่งเสริมหรือยกระดับ	เรื่อง	2	2	✓		
3.. ผลงานการบูรณาการด้านศิลปวัฒนธรรมและภูมิปัญญาท้องถิ่นกับพันธกิจอื่น ๆ (*คณะละ 1 ผลงาน และสำนักศิลปะฯ 1 ผลงาน : Output ของกิจกรรม)	ผลงาน	7	N/A			✓
4. ผลงานด้านศิลปวัฒนธรรมที่สร้างความโดดเด่นระดับชาติ หรือระดับนานาชาติ หรือได้รับการขึ้นทะเบียนเป็นอัตลักษณ์ท้องถิ่น (GI)	ผลงาน	1	N/A			✓
5. การแลกเปลี่ยน/การเผยแพร่ศิลปวัฒนธรรมและภูมิปัญญาท้องถิ่นในประเทศหรือต่างประเทศ	ครั้ง	6	6	✓		

แผนปฏิบัติการประจำปี 5 การบริหารจัดการองค์กรตามหลักธรรมาภิบาล

ตัวชี้วัดความสำเร็จของ เป้าประสงค์	หน่วยนับ	ค่าเป้าหมาย	ผลการ ดำเนินงาน	สรุปผลการดำเนินงาน		
			31 มี.ค. 69	บรรลุ	ไม่บรรลุ	อยู่ระหว่าง ดำเนินการ
1. ผลการประเมินคุณธรรม และความโปร่งใสในหน่วยงาน ภาครัฐ (ITA)	คะแนน	85	N/A			✓
2. ระดับคะแนนการบริหารงาน ของผู้บริหารตามหลักธรรมาภิบาล	คะแนน	4.00	N/A			✓
3. ระบบสารสนเทศสำหรับการ บริหารจัดการที่ได้รับการพัฒนา และปรับปรุง	ระบบ	12	14	✓		
4. มาตรฐานสากลที่ใช้ในการ บริหารจัดการ	มาตรฐาน	3	3	✓		
5. รายได้จากการ จัดการศึกษา/งานวิจัย/ การบริการวิชาการ/ กิจกรรม/โครงการ	ล้านบาท	8	3.35			✓

ผลการดำเนินงานแผนกลยุทธ์ทางการเงิน  
มหาวิทยาลัยราชภัฏเพชรบูรณ์ ไตรมาส 2  
ประจำปีงบประมาณ พ.ศ. 2569 (ณ 31 มีนาคม 2569)

## ผลการดำเนินงานแผนกลยุทธ์ทางการเงิน ประจำปีงบประมาณ พ.ศ. 2569

ภาพรวมไตรมาสที่ 2 ปีงบประมาณ พ.ศ. 2569 มหาวิทยาลัยสามารถดำเนินงานบรรลุผลสำเร็จตามตัวชี้วัดความสำเร็จเป้าประสงค์ 5 ตัวชี้วัด อยู่ระหว่างดำเนินการ 3 ตัวชี้วัด จากตัวชี้วัดความสำเร็จของเป้าประสงค์ทั้งหมด 8 ตัวชี้วัด คิดเป็นร้อยละ 62.50

เรื่องที่	จำนวน ตัวชี้วัด	ผลการดำเนินงาน		
		บรรลุ	ไม่บรรลุ	อยู่ระหว่าง ดำเนินการ
เรื่องที่ 1 การสร้างรายได้ เพื่อเป็นการพึ่งพา ตนเองอย่างยั่งยืน	4	2	-	2
เรื่องที่ 2 การเพิ่มประสิทธิภาพการบริหาร จัดการด้านการเงิน	4	3	-	1
<b>รวม</b>	<b>8</b>	<b>5</b>	<b>-</b>	<b>3</b>

## ผลการดำเนินงานแผนกลยุทธ์ทางการเงิน จำแนกตามกลยุทธ์

### เรื่องที่ 1 : การสร้างรายได้ เพื่อเป็นการพึ่งพาตนเองอย่างยั่งยืน

ตัวชี้วัดความสำเร็จของเป้าประสงค์	หน่วยนับ	ค่าเป้าหมาย	ผลการดำเนินงาน 31 มี.ค. 69	สรุปผลการดำเนินงาน			
				บรรลุ	ไม่บรรลุ	อยู่ระหว่างดำเนินการ	ผู้รับผิดชอบ
1. รายได้จากการขายสินค้าและบริการ	ล้านบาท	15	5.4031			✓	*8 หน่วยงาน
2. รายได้จากการจัดการศึกษา	ล้านบาท	0.21	0.0554			✓	6 คณะ
3. รายได้จากงานวิจัย/การบริการวิชาการ/กิจกรรม/โครงการ	ล้านบาท	3.3	3.3570	✓			ทุกหน่วยงาน
4. เครือข่ายความร่วมมือกับภาครัฐและเอกชน	เครือข่าย	3	3	✓			ทุกหน่วยงาน

\*8 หน่วยงาน คือ

1. ศูนย์วิทยาศาสตร์ (คณะวิทยาศาสตร์และเทคโนโลยี)
2. คลินิกแพทย์แผนไทย / งานผลิตภัณฑ์สมุนไพรและเครื่องสำอาง (คณะวิทยาศาสตร์และเทคโนโลยี)
3. งานทรัพย์สินและสวัสดิการ (กองกลาง )
4. กองพัฒนานักศึกษา (สำนักงานอธิการบดี)
5. สาขาภาษาจีน (คณะมนุษยศาสตร์และสังคมศาสตร์)
6. งานวิเทศสัมพันธ์และสถาบันภาษา (กองนโยบายและแผน)
7. ศูนย์เด็กเล็ก (คณะครุศาสตร์)
8. ศูนย์ EV PCRU (กองนโยบายและแผน)

เรื่องที่ 1 การสร้างรายได้ เพื่อเป็นการพึ่งพาตนเองอย่างยั่งยืน ผลการดำเนินงานไตรมาสที่ 2 ประจำปีงบประมาณ พ.ศ. 2569 ปรากฏว่า มหาวิทยาลัยสามารถดำเนินงานบรรลุผลสำเร็จตามเป้าประสงค์ของแผนกลยุทธ์ทางการเงิน จำนวน 2 ตัวชี้วัด อยู่ระหว่างดำเนินการ 2 ตัวชี้วัด คิดเป็นร้อยละ 50.00 รายละเอียดดังนี้

### 1. รายได้จากการขายสินค้าและบริการ

รายได้จากการขายสินค้าและบริการ กำหนดผลสำเร็จตามเป้าประสงค์คือ 10 ล้านบาท ปรากฏว่า ไตรมาสที่ 2 มหาวิทยาลัยราชภัฏเพชรบูรณ์ มีรายได้จากการขายสินค้าและบริการ จำนวน 5.4031 ล้านบาท รายละเอียดดังนี้

#### 1.1. ศูนย์วิทยาศาสตร์ (คณะวิทยาศาสตร์และเทคโนโลยี)

ลำดับที่	รายการ (รายได้)	รายได้ (2)
		(หน่วย:บาท)
1	ค่าบริการตรวจวิเคราะห์คุณภาพตัวอย่างน้ำแบบ set	
	set 1,500	3,000.00
	set 1,800	50,400.00
	set 2,000	58,000.00
	set 2,500	5,000.00
	set 3,600	3,600.00
2	ค่าบริการตรวจวิเคราะห์ตัวอย่างน้ำ แยกตามรายการ	5,200.00
2	ค่าบริการตรวจวิเคราะห์ทางด้านจุลชีววิทยา	79,900.00
3	ค่าบริการตรวจวิเคราะห์ทางด้านเคมี	26,750.00
4	ค่าบริการตรวจวิเคราะห์ด้วยเครื่องมือ UV	3,000.00
5	ค่าบริการตรวจวิเคราะห์ด้วยเครื่องมือ HPLC	66,400.00
6	ค่าบริการตรวจวิเคราะห์ด้วยเครื่องมือ GC	-
7	ค่าบริการตรวจวิเคราะห์แร่ธาตุ โลหะ และโลหะหนัก	43,500.00
8	ค่าบริการการใช้เครื่องมือวิทยาศาสตร์	24,700.00
9	ค่าบริการการใช้ห้องประชุม/ห้องปฏิบัติการ	-
10	อัตราค่าบริการการให้บริการน้ำบริสุทธิ์	750.00
11	ค่าบริการให้การสอนหรือที่ปรึกษา ค่าเช่าจ้างบริการ	20,500.00
<b>รวม (ไตรมาส 1-2)</b>		<b>390,700.00</b>

## 1.2 (1) คลินิกแพทย์แผนไทย (คณะวิทยาศาสตร์และเทคโนโลยี)

ลำดับที่	รายการ (รายได้)	จำนวน (1) (ครั้ง)	รายได้ (2) (หน่วย:บาท)
1. ค่าบริการทางการแพทย์แผนไทย			
1.1	ค่านวดเพื่อการบำบัดโรค	-	600.00
1.2	ค่านวดและประคบเพื่อการบำบัดโรค	-	3,000.00
1.3	ค่านวดและประคบเพื่อการฟื้นฟูสมรรถภาพ	-	0.00
1.4	ค่าประคบสมุนไพร	-	150.00
1.5	ค่าอบไอน้ำสมุนไพร	-	240.00
1.6	ค้ายาสมุนไพร	-	70.00
1.7	จำหน่ายผลิตภัณฑ์สมุนไพร	-	7,230.00
1.8	ค่าบริการนวดเพื่อสุขภาพ	-	0.00
2. ค่าลงทะเบียนอบรมหลักสูตรระยะสั้น			
2.1	ค่าลงทะเบียนหลักสูตรนวดไทยเพื่อสุขภาพ 150 ชั่วโมง	-	0.00
2.2	หลักสูตรนวดฝ่าเท้าไทยเพื่อสุขภาพ 60 ชั่วโมง	-	0.00
3. ค่าทดสอบมาตรฐานฝีมือแรงงาน สาขาพนักงานนวดไทย ระดับ1			
รวม (ไตรมาส 1-2)			11,290.00

## 1.2 (2) งานผลิตภัณฑ์สมุนไพรและเครื่องสำอาง (คณะวิทยาศาสตร์และเทคโนโลยี)

ลำดับที่	รายการ (รายได้)	จำนวน (1) (ครั้ง) / (ชิ้น)	รายได้ (2) (หน่วย:บาท)
1. ค่าบริการงานผลิตภัณฑ์สมุนไพร (ครั้ง)			
1.1	ค่าบริการโรงอบพลังงานแสงอาทิตย์	-	0.00
1.2	ค่าจ้างผลิตพิมเสนน้ำ	-	0.00
1.3	ค่าจ้างผลิตยาหม่อง	-	0.00
2. ค่าสังผลิต ผลิตภัณฑ์สมุนไพรและเครื่องสำอาง (ชิ้น)			
2.1	ผลิตภัณฑ์ต่าง ๆ	-	0.00
2.2	ผลิตภัณฑ์สมุนไพร	-	21,570.00
2.3	ผลิตภัณฑ์เครื่องสำอาง	-	0.00
รวม (ไตรมาส 1-2)			21,570.00

## 1.3 งานทรัพย์สินและสวัสดิการ (กองกลาง)

ลำดับ ที่	รายการ (รายได้)	จำนวน (1) (เดือน)	รายได้ (2) (หน่วย:บาท)
<b>1 ต.ค. 68 -31 ธ.ค. 68 (ไตรมาส1)</b>			
1	รายได้ค่าเช่าพื้นที่ถาวร	3	657,364.43
2	รายได้ค่าเสียโอกาสค่าเช่าพื้นที่ถาวรที่ลาออกก่อนครบสัญญา	3	3,001.00-
3	รายได้ค่าประกันสัญญาเช่าที่ลาออกก่อนครบสัญญา	3	0.00
4	รายได้ขายของประมูลร้านค้า (30./ซอง)	3	3,100.00
5	รายได้ค่าเช่าการสื่อสาร	3	170,310.00
6	รายได้ค่าเช่าพื้นที่ตลาดนัด	3	7,500.00
7	รายได้ค่าเช่าพื้นที่ชั่วคราว	3	1,000.00
8	รายได้ค่าเช่าหอประชุม	3	56,000.00
9	รายได้ค่าน้ำมัน ปตท.	3	121,917.31
10	รายได้เซเว่นอีเลฟเว่น	3	63,000.00
11	รายได้ร้านค้าแพอเมซอน	3	30,491.36
12	รายได้เงินยึดหลักประกันซองจากการประมูลร้านค้า	3	0.00
13	รายได้โรงแรมช่ออินทนิล	3	148,120.08
14	รายได้โครงการศูนย์บริการและรายได้	3	51,483.00
<b>1 ม.ค. 69 -31 มี.ค. 69 (ไตรมาส2)</b>			
1	รายได้ค่าเช่าพื้นที่ถาวร	3	470,240.00
2	รายได้ค่าเสียโอกาสค่าเช่าพื้นที่ถาวรที่ลาออกก่อนครบสัญญา	3	11,200.00
3	รายได้ค่าประกันสัญญาเช่าที่ลาออกก่อนครบสัญญา	3	12,000.00
4	รายได้ขายของประมูลร้านค้า (30./ซอง)	3	0.00
5	รายได้ค่าเช่าการสื่อสาร	3	71,170.69
6	รายได้ค่าเช่าพื้นที่ตลาดนัด	3	17,940.00
7	รายได้ค่าเช่าพื้นที่ชั่วคราว	3	4,100.00
8	รายได้ค่าเช่าหอประชุม	3	31,400.00
9	รายได้ค่าน้ำมัน ปตท.	3	126,812.27
10	รายได้เซเว่นอีเลฟเว่น	3	66,000.00
11	รายได้ร้านค้าแพอเมซอน	3	33,787.78
12	รายได้เงินยึดหลักประกันซองจากการประมูลร้านค้า	3	0.00

ลำดับ ที่	รายการ (รายได้)	จำนวน (1) (เดือน)	รายได้ (2) (หน่วย:บาท)
13	รายได้โรงแรมช่ออินทนิล	3	157,410.00
14	รายได้โครงการศูนย์บริการและรายได้	3	35,476.00
15	รายได้ส่วนแบ่งจากการจำหน่ายบัตรกาชาดงานมะขามหวาน 5% ต่อใบ	3	500.00
รวม (ไตรมาส 1-2)			2,351,323.84

#### 1.4. กองพัฒนานักศึกษา

ลำดับ ที่	รายการ (รายได้)	จำนวน (1) (คน)	รายได้ (2) (หน่วย:บาท)
1	ค่าธรรมเนียมอื่น ๆ และค่ากิจกรรมแรกเข้านักศึกษา ภาคปกติ ประจำปีการศึกษา 2569	-	2,105,400.00
2	ค่าธรรมเนียมอื่น ๆ และค่ากิจกรรมแรกเข้านักศึกษา ภาคศ.ปช. ประจำปีการศึกษา 2569	-	49,300.00
3	ค่าบำรุงหอพักนักศึกษา ภาคเทอมที่ 2/2568	251	502,000.00
4	ค่าบำรุงหอพักนักศึกษา นักศึกษาชำระล่าช้าจำนวน 4 คน (กรณีค้างจ่าย 2-3 ภาคเทอม)	11	50,000.00
5	ค่าบำรุงหอพักนักศึกษา ภาคเทอมที่ 2/2568 (คณะพยาบาลศาสตร์)	58	232,000.00
6	รายได้ค่าใช้จ่ายในการบริหารงานกองทุนของสถานศึกษา	-	0.00
รวม (ไตรมาส 1-2)			2,000,902.17

#### 1.5. สาขาภาษาจีน (คณะมนุษยศาสตร์และสังคมศาสตร์)

ลำดับที่	รายการ (รายได้)	จำนวน (1) (คน)	รายได้ (2) (หน่วย:บาท)
1	ค่าจัดสอบวัดระดับความรู้มาตรฐานภาษาจีน ระดับ 1 - 6 และ YCT ระดับ 1 - 4	-	0.00
รวม (ไตรมาส 1-2)			0.00

## 1.6. งานวิเทศสัมพันธ์และสถาบันภาษา (กองนโยบายและแผน)

ลำดับที่	รายการ (รายได้)	จำนวน (1)	รายได้ (2)
		(ครั้ง/คน)	(หน่วย:บาท)
1	ค่าสมัครทดสอบ TOEFL ITP เดือนตุลาคม 2568	28	41,700.00
2	ค่าสมัครทดสอบ TOEFL ITP เดือนพฤศจิกายน 2568	17	25,700.00
3	ค่าสมัครทดสอบ TOEFL ITP เดือนธันวาคม 2568	5	6,000.00
4	ค่าสมัครทดสอบ TOEFL ITP เดือนมกราคม 2569	3	4,550.00
5	ค่าสมัครทดสอบ TOEFL ITP เดือนกุมภาพันธ์ 2569	0	7,600.00
6	ค่าสมัครทดสอบ TOEFL ITP เดือนมีนาคม 2569	0	0.00
7	ค่าลงทะเบียนหลักสูตร (900 บ.)	0	0.00
8	ค่าลงทะเบียนหลักสูตร (1,000 บ.)	0	0.00
9	ค่าลงทะเบียนหลักสูตร (1,500 บ.)	0	0.00
10	ค่าลงทะเบียนหลักสูตร (2,390 บ.)	0	0.00
11	ศูนย์การแปลและล่ามภาษาต่างประเทศ	6	5,400.00
12	ค่าสมัครทดสอบ PCRU TEP/IBT	0	0.00
รวม (ไตรมาส 1-2)			90,950.00

## 1.7. ศูนย์พัฒนาเด็กเล็ก

ลำดับที่	รายการ (รายได้)	จำนวน (1)	รายได้ (2)
		(เดือน)	(หน่วย:บาท)
1	รายได้ศูนย์พัฒนาเด็กเล็ก ตุลาคม 2568 - มีนาคม 2569	6	26,000.00
รวม (ไตรมาส 1-2)			26,000.00

## 1.8. ศูนย์ EV PCRU (กองนโยบายและแผน)

ลำดับที่	เดือน/ปี	รายได้ (ยังไม่หักค่าใช้จ่าย)
1	ตุลาคม 2568	62,342.36
2	พฤศจิกายน 2568	50,958.06
3	ธันวาคม 2568	143,696.62
4	มกราคม 2569	116,905.69
5	กุมภาพันธ์ 2569	64,215.63
6	มีนาคม 2569	72,285.59
รวม (ไตรมาส 1-2)		510,403.95

ลำดับที่	เดือน/ปี	รายได้ DC Charger (หัวชาร์จ 6.50฿)	รายได้ AC Charger (หัวชาร์จ 5.50฿)	รวมรายได้ (ยังไม่หักค่าใช้จ่าย)
1	ตุลาคม 2568	51,855.26	10,487.10	62,342.36
2	พฤศจิกายน 2568	41,353.57	9,604.46	50,958.03
3	ธันวาคม 2568	132,753.06	10,943.56	143,696.62
4	มกราคม 2569	106,706.75	10,198.94	116,905.69
5	กุมภาพันธ์ 2569	54,503.84	9,711.79	64,215.63
6	มีนาคม 2569	60,000.13	12,285.46	72,285.59
รวม (ไตรมาส 1-2)		447,172.61	63,231.34	510,403.95

## 2. รายได้จากการจัดการศึกษา

รายได้จากการจัดการศึกษา กำหนดผลสำเร็จตามเป้าประสงค์คือ 0.14 ล้านบาท ปรากฏว่า ไตรมาสที่ 2 มหาวิทยาลัยราชภัฏเพชรบูรณ์ มีรายได้จากการจัดการศึกษา จำนวน 0.0554 ล้านบาท รายละเอียดดังนี้

1. ค่าลงทะเบียนโครงการอบรมเชิงปฏิบัติการการพัฒนาศักยภาพและเตรียมความพร้อมผู้ประเมิน ระดับหลักสูตร ตามเกณฑ์เครือข่ายการประกันคุณภาพ มหาวิทยาลัยอาเซียน (AUN-QA) เป็นเงินทั้งสิ้น 12,000 บาท
2. ค่าลงทะเบียนหลักสูตรภาษาอังกฤษเพื่อการทดสอบมาตรฐาน เป็นเงินทั้งสิ้น 14,000 บาท
3. ค่าลงทะเบียนทดสอบมาตรฐาน โครงการยกระดับมาตรฐานฝีมือแรงงาน สาขาพนักงานชาวไทย ระดับ 1 (รุ่นที่ 5) เป็นเงินทั้งสิ้น 1,500 บาท
4. ค่าลงทะเบียนทดสอบมาตรฐาน โครงการยกระดับมาตรฐานฝีมือแรงงาน สาขาพนักงานการใช้คอมพิวเตอร์ ระดับ 1 (รุ่นที่ 1) เป็นเงินทั้งสิ้น 27,900 บาท

## 3. รายได้จากงานวิจัย/การบริการวิชาการ/กิจกรรม/โครงการ

รายได้จากงานวิจัย/การบริการวิชาการ/กิจกรรม/โครงการ กำหนดผลสำเร็จตามเป้าประสงค์คือ 2.2 ล้านบาท ปรากฏว่า ไตรมาสที่ 2 มหาวิทยาลัยราชภัฏเพชรบูรณ์ มีรายได้จากงานวิจัย/การบริการวิชาการ จำนวน 3.3570 ล้านบาท บรรลุเป้าประสงค์ที่กำหนด รายละเอียดดังนี้

### 1. งานวิจัย เงินอุดหนุนเพื่อการวิจัยจากหน่วยงานภายนอก 2,370,000 บาท

1) โครงการพัฒนานวัตกรรมการดูแลผู้สูงอายุแบบบูรณาการเพื่อเพิ่มศักยภาพการพัฒนาเชิงพื้นที่ ด้วยกระบวนการวิศวกรรมสังคม มหาวิทยาลัยราชภัฏเพชรบูรณ์ กองพัฒนานักศึกษา **แหล่งทุน** : สำนักงานการวิจัยแห่งชาติ (วช.) งบประมาณ 700,000 บาท

2) โครงการวิจัย เรื่อง นวัตกรรมการผลิตและการถ่ายทอดเทคโนโลยีเครื่องตีพิมพ์คอมพิวเตอร์ จากเปลือกโกโก้ เพื่อยกระดับสุขภาพ เศรษฐกิจฐานราก และสังคมสูงวัยอย่างยั่งยืน โดยอาจารย์รัตนกร แสันทำพลและคณะ **แหล่งทุน** : สำนักงานการวิจัยแห่งชาติ (วช.) งบประมาณ 1,000,000 บาท

3) โครงการวิจัย เรื่อง การพัฒนาผลิตภัณฑ์ผ้าทอพื้นเมืองจังหวัดเพชรบูรณ์ ด้วยการเรียนรู้แบบมีส่วนร่วมของชุมชนอย่างยั่งยืน โดยอาจารย์นิรุฒ ชันตรี **แหล่งทุน** : สำนักงานการวิจัยแห่งชาติ (วช.) งบประมาณ 347,000 บาท

4) โครงการวิจัย เรื่อง การพัฒนารูปแบบการดูแลแบบประคับประคองที่บ้านสำหรับผู้ป่วย โรคมะเร็งระยะท้าย : กรณีศึกษาในจังหวัดเพชรบูรณ์ โดยอาจารย์ นิภาภัทร อยู่พุ่มและคณะ **แหล่งทุน** : สำนักงานการวิจัยแห่งชาติ (วช.) งบประมาณ 323,000 บาท

#### **2. การบริการวิชาการ (983,700 บาท)**

1) ค่าที่ปรึกษาโครงการจัดทำแผนพัฒนาจังหวัดเพชรบูรณ์ 5 ปี พ.ศ. 2571 - 2575 และแผนปฏิบัติการประจำปีของจังหวัดเพชรบูรณ์ ประจำปีงบประมาณ พ.ศ. 2571 เป็นเงินทั้งสิ้น 500,000 บาท

2) ค่าธรรมเนียมการลงตีพิมพ์บทความ โครงการวารสารวิทยาการจัดการวิชาการ มหาวิทยาลัยราชภัฏเพชรบูรณ์ เป็นเงินทั้งสิ้น 29,500 บาท

3) ค่าจัดทำรายงาน โครงการศึกษาวิจัยผลกระทบจากกิจกรรมของโครงการต่อภาคเกษตรกรรม โครงการโรงไฟฟ้าชีวมวล บริษัท ไทยรุ่งเรืองผลิตไฟฟ้า จำกัด เป็นเงินทั้งสิ้น 90,000 บาท

4) ค่าจัดทำรายงาน โครงการศึกษาวิจัยการประเมินสูญเสียของปลาจากการสูบน้ำจากแม่น้ำป่าสัก สำหรับโครงการโรงงานผลิตน้ำตาลทราย (ส่วนขยาย) บริษัท ไทยรุ่งเรืองอุตสาหกรรม จำกัด เป็นเงินทั้งสิ้น 60,000 บาท

5) ค่าลงทะเบียน โครงการประชุมวิชาการระดับชาติด้านวิทยาศาสตร์และเทคโนโลยี ครั้งที่ 5 เป็นเงินทั้งสิ้น 268,500 บาท

6) ค่าธรรมเนียมการลงตีพิมพ์บทความ โครงการวารสารวิทยาศาสตร์และเทคโนโลยี มหาวิทยาลัยราชภัฏเพชรบูรณ์ เป็นเงินทั้งสิ้น 15,000 บาท

7) ค่าธรรมเนียมจริยธรรมการวิจัย โครงการรับรองจริยธรรมการวิจัยในมนุษย์ เป็นเงินทั้งสิ้น 5,700 บาท

8) ค่าธรรมเนียมการลงตีพิมพ์บทความ วารสารราชภัฏเพชรบูรณ์สาร เป็นเงินทั้งสิ้น 15,000 บาท

#### **4. เครือข่ายความร่วมมือกับภาครัฐและเอกชน**

เครือข่ายความร่วมมือกับภาครัฐและเอกชน กำหนดผลสำเร็จตามเป้าประสงค์คือ 3 เครือข่าย ปรากฏว่า ไตรมาสที่ 2 มหาวิทยาลัยราชภัฏเพชรบูรณ์ มีเครือข่ายความร่วมมือกับภาครัฐและเอกชน ในการจัดหาเงินจากแหล่งงบประมาณภายนอก 3 เครือข่าย บรรลุเป้าประสงค์ที่กำหนด รายละเอียดดังนี้

1. เครือข่ายร่วมพัฒนาผู้ประกอบการ (TED Fellow) เป็นหน่วยงานพันธมิตรของกองทุนพัฒนาผู้ประกอบการเทคโนโลยีและนวัตกรรม (TED Fund) ร่วมกับ อุทยานวิทยาศาสตร์เทคโนโลยีและนวัตกรรม มหาวิทยาลัยราชภัฏเพชรบูรณ์

2. เครือข่ายความร่วมมือคณะวิทยาศาสตร์และเทคโนโลยีกับสำนักงานกระทรวงอุดมศึกษา วิทยาศาสตร์ วิจัยและนวัตกรรม ภายใต้โครงการเรียนรู้ตลอดชีวิตและพัฒนาทักษะเพื่ออนาคต (Upskil/Reskill) ประจำปีงบประมาณ พ.ศ.2569 ตั้งแต่วันที่ 19 กุมภาพันธ์ 2569 - วันที่ 19 สิงหาคม 2569

3. MOA : คำรับรองการปฏิบัติตามเงื่อนไขของการอนุมัติงบประมาณด้านการวิจัยและนวัตกรรม ประจำปีงบประมาณ พ.ศ. 2569 ต่อสำนักงานคณะกรรมการส่งเสริมวิทยาศาสตร์ วิจัยและนวัตกรรม (สกสว.)

## เรื่องที่ 2 : การเพิ่มประสิทธิภาพการบริหารจัดการด้านการเงิน

ตัวชี้วัดความสำเร็จของ เป้าประสงค์	หน่วยนับ	ค่า เป้าหมาย	ผลการ ดำเนินงาน	สรุปผลการดำเนินงาน			
			31 มี.ค. 69	บรรลุ	ไม่บรรลุ	อยู่ระหว่าง ดำเนินการ	ผู้รับผิดชอบ
1. บุคลากรผู้ปฏิบัติงานด้านการเงินได้รับการพัฒนา	ร้อยละ	85	100	✓			ทุกหน่วยงาน
2. ระเบียบทางการเงินการคลัง และทรัพย์สินได้รับการปรับปรุง	เรื่อง	1	2	✓			- งานคลัง - งานนิติการ -งานทรัพย์สิน
3. กระบวน/ขั้นตอนการเงินได้รับการปรับปรุงหรือพัฒนา	ครั้ง	1	1	✓			สำนักวิทยบริการฯ
4. ระดับความสำเร็จของการเบิกจ่ายงบประมาณให้เป็นไปตามแผน	ระดับ (1 – 5)	5	4			✓	กองนโยบาย และแผน

**เรื่องที่ 2 การเพิ่มประสิทธิภาพการบริหารจัดการด้านการเงิน** ผลการดำเนินงานไตรมาสที่ 2 ประจำปีงบประมาณ พ.ศ. 2569 ปรากฏว่า มหาวิทยาลัยสามารถดำเนินงานให้บรรลุผลสำเร็จตามเป้าประสงค์ของแผนกลยุทธ์ทางการเงิน จำนวน 3 ตัวชี้วัด อยู่ระหว่างดำเนินการ 1 ตัวชี้วัด คิดเป็นร้อยละ 75.00 รายละเอียดดังนี้

### 1. บุคลากรผู้ปฏิบัติงานด้านการเงินได้รับการพัฒนา

บุคลากรผู้ปฏิบัติงานด้านการเงินได้รับการพัฒนา กำหนดผลสำเร็จตามเป้าประสงค์คือ ร้อยละ 85 ปรากฏว่า ไตรมาสที่ 2 มหาวิทยาลัยราชภัฏเพชรบูรณ์ มีบุคลากรผู้ปฏิบัติงานด้านการเงินได้รับการพัฒนา จำนวน 40 คน จากจำนวนบุคลากรด้านการเงินทั้งหมด 40 คน คิดเป็นร้อยละ 100 บรรลุเป้าประสงค์ที่กำหนด รายละเอียดดังนี้

กองกลาง สำนักงานอธิการบดี จัดโครงการอบรมแนวทางการปฏิบัติงานการเงินการคลังและพัสดุ (มีผู้เข้าร่วมที่เป็นบุคลากรผู้ปฏิบัติงานด้านการเงิน จำนวน 40 คน และบุคลากรทั่วไปผู้เข้าร่วม จำนวน 36 คน รวมทั้งสิ้น 76 คน)

## 2. ระเบียบทางการเงิน การคลัง และทรัพย์สินได้รับการปรับปรุง

ระเบียบทางการเงิน การคลัง และทรัพย์สินได้รับการปรับปรุง กำหนดผลสำเร็จตามเป้าประสงค์ คือ 1 เรื่อง ปรากฏว่า ไตรมาสที่ 2 มหาวิทยาลัยราชภัฏเพชรบูรณ์ มีระเบียบทางการเงิน การคลัง และทรัพย์สินได้รับการปรับปรุง จำนวน 2 เรื่อง บรรลุเป้าประสงค์ที่กำหนด รายละเอียดดังนี้

1) กองนโยบายและแผนได้จัดทำ แนวปฏิบัติในการเบิกจ่ายงบประมาณ ประจำปีงบประมาณ พ.ศ. 2569

2) ประกาศมหาวิทยาลัยราชภัฏเพชรบูรณ์ เรื่อง กำหนดอัตราค่าขอใช้บริการหอประชุม ห้องประชุม ห้องปฏิบัติการคอมพิวเตอร์ สนามกีฬา และอุปกรณ์อื่น ๆ ของมหาวิทยาลัย พ.ศ. 2568 ประกาศ ณ วันที่ 27 ตุลาคม 2568

## 3. ระบบการบริการทางการเงินได้รับการปรับปรุงหรือพัฒนา

ระบบการบริการทางการเงินได้รับการปรับปรุงหรือพัฒนา กำหนดผลสำเร็จตามเป้าประสงค์ คือ 1 ครั้ง ปรากฏว่า ไตรมาสที่ 2 มหาวิทยาลัยราชภัฏเพชรบูรณ์ มีการปรับลดเอกสารประกอบการเบิกจ่ายงบประมาณเพื่อประหยัดทรัพยากร และสอดคล้องกับระเบียบการเบิกจ่ายงบประมาณ จำนวน 1 ครั้ง บรรลุเป้าประสงค์ที่กำหนด

## 4. ระดับความสำเร็จของการเบิกจ่ายงบประมาณให้เป็นไปตามแผน

ความสำเร็จของการเบิกจ่ายงบประมาณให้เป็นไปตามแผน กำหนดผลสำเร็จตามเป้าประสงค์คือ ระดับ 5 ปรากฏว่า ณ วันที่ 31 พฤษภาคม 2569 (สะสมตั้งแต่วันที่ 1 ตุลาคม 2568 ถึงวันที่ 31 มีนาคม 2569) มหาวิทยาลัยราชภัฏเพชรบูรณ์ มีระดับความสำเร็จของการเบิกจ่ายงบประมาณที่ ระดับ 4 รายละเอียด ดังนี้

ผลการเบิกจ่ายงบประมาณ ประจำปีงบประมาณ พ.ศ. 2569 ณ วันที่ 31 มีนาคม 2569 (สะสมตั้งแต่วันที่ 1 ตุลาคม 2568 ถึงวันที่ 31 มีนาคม 2569) มหาวิทยาลัยมีผลการเบิกจ่ายงบประมาณ รวมทั้งสิ้น จำนวน 227,339,901.05 บาท จากงบประมาณที่ได้รับจัดสรรตามเอกสารงบประมาณรายจ่ายประจำปีงบประมาณ พ.ศ. 2569 ที่ผ่านความเห็นชอบจากสภามหาวิทยาลัยฯ จำนวน 553,336,750.00 บาท คิดเป็นร้อยละ 41.09

**ตารางที่ 1** ผลการเบิกจ่ายงบประมาณ ประจำปีงบประมาณ พ.ศ. 2569 เปรียบเทียบกับเป้าหมายตามมาตรการและแนวทางเร่งรัดการติดตามการใช้จ่ายงบประมาณรายจ่าย ประจำปีงบประมาณ พ.ศ. 2569 (จำแนกตามประเภทงบประมาณ) ไตรมาส 3

ประเภทงบประมาณ	งบประมาณที่ได้รับจัดสรร	แผนการดำเนินงาน (ไตรมาส 2)		ผลการดำเนินงาน (ณ 31 มี.ค. 69)	
		แผนการเบิกจ่าย	ร้อยละ	ผลเบิกจ่าย	ร้อยละ
งบประมาณแผ่นดิน	428,422,600.00	250,763,900.00	59	177,643,660.22	41.46
งบประมาณแผ่นดิน (นอก พ.ร.บ.)	7,911,000.00	7,261,800.00	92	6,892,200.00	87.12
งบประมาณเงินรายได้	117,003,150.00	56,019,594.00	48	42,804,040.83	36.58
<b>รวม</b>	<b>553,336,750.00</b>	<b>314,045,294.00</b>	<b>57</b>	<b>227,339,901.05</b>	<b>41.09</b>

**\*หมายเหตุ** งบประมาณที่ได้รับจัดสรรตามเอกสารงบประมาณรายจ่ายประจำปีงบประมาณ พ.ศ. 2569 จำนวนทั้งสิ้น 553,336,750.00 บาท ประกอบด้วยงบประมาณที่ได้รับความเห็นชอบจากสภามหาวิทยาลัย ได้แก่ การประชุม นวัตกรรม ครั้งที่ 2/2568 เมื่อวันที่ 2 กันยายน 2568 จำนวน 549,185,458.00 บาท และการประชุมสภามหาวิทยาลัย ครั้งที่ 3/2569 เมื่อวันที่ 18 มีนาคม 2569 จำนวน 17,880,700.00 บาท ตลอดจนงบประมาณที่ได้รับจัดสรรจากสำนักงานคณะกรรมการส่งเสริมวิทยาศาสตร์ วิจัยและนวัตกรรม (สกสว.) จำนวน 514,200.00 บาท เพื่อสนับสนุนการดำเนินงานด้านวิทยาศาสตร์ วิจัยและนวัตกรรม ประจำปีงบประมาณ พ.ศ. 2567 ตามคำรับรองเลขที่ FRB660071/0206 และงบประมาณจำนวน 135,000.00 บาท สำหรับโครงการประเมินผลลัพธ์และผลกระทบของหน่วยงาน Fundamental Fund (FF) กลุ่มสถาบันอุดมศึกษา ประจำปีงบประมาณ พ.ศ. 2569

**ตารางที่ 2** เป้าหมายตามมาตรการและแนวทางเร่งรัดการติดตามการใช้จ่ายงบประมาณรายจ่าย ประจำปีงบประมาณ พ.ศ. 2569

ไตรมาส	เป้าหมายตามมาตรการฯ	ผลการดำเนินงาน	ร้อยละความสำเร็จของการเบิกจ่ายงบประมาณ (ผลการดำเนินงาน / เป้าหมาย) x 100	ระดับผลการประเมินความสำเร็จของการเบิกจ่ายงบประมาณรายไตรมาส
ไตรมาส 1	ร้อยละ 25	ร้อยละ 18.80	$(18.80/25) \times 100 =$ ร้อยละ 75.20	ระดับ 4
<b>ไตรมาส 2</b>	<b>ร้อยละ 57</b>	<b>ร้อยละ 41.09</b>	<b><math>(41.09/57) \times 100 =</math> ร้อยละ 72.09</b>	<b>ระดับ 4</b>
ไตรมาส 3	ร้อยละ 72	N/A		
ไตรมาส 4	ร้อยละ 100	N/A		

\*ณ 31 มีนาคม 2569

**ตารางที่ 3** ระดับผลการประเมินความสำเร็จของการเบิกจ่ายงบประมาณรายไตรมาสเป็นไปตามแผนการใช้จ่ายงบประมาณ มี 5 ระดับ

ระดับ 5	หมายถึง	แผนบรรลุผลร้อยละ 80 ขึ้นไป
ระดับ 4	หมายถึง	แผนบรรลุผลร้อยละ 71-80
ระดับ 3	หมายถึง	แผนบรรลุผลร้อยละ 61-70
ระดับ 2	หมายถึง	แผนบรรลุผลร้อยละ 51-60
ระดับ 1	หมายถึง	แผนบรรลุผลร้อยละ 50 ลงมา

ผลการเบิกจ่ายงบประมาณ มหาวิทยาลัยราชภัฏเพชรบูรณ์  
ประจำปีงบประมาณ พ.ศ. 2569 ไตรมาส 2 (ณ 31 มีนาคม 2569)

รายงานผลการเบิกจ่ายงบประมาณ ประจำปีงบประมาณ พ.ศ. 2569 มหาวิทยาลัยราชภัฏเพชรบูรณ์  
ณ สิ้นไตรมาส 2 (1 ตุลาคม 2568 – 31 มีนาคม 2569)

มหาวิทยาลัยราชภัฏเพชรบูรณ์ได้รับจัดสรรงบประมาณ ประจำปีงบประมาณ พ.ศ. 2569 รวมทั้งสิ้นจำนวน 559,843,488.57 บาท ซึ่งจำแนกรายละเอียดตามประเภทงบประมาณได้ดังนี้

1. งบประมาณแผ่นดิน ได้รับจัดสรรงบประมาณ จำนวน 428,422,600.00 บาท
2. งบประมาณแผ่นดิน (นอก พ.ร.บ.) ได้รับจัดสรรงบประมาณรวมทั้งสิ้น จำนวน 7,911,100.00 บาท

ซึ่งจำแนกออกเป็น

2.1 งบประมาณโครงการวิจัยเพื่อสนับสนุนการพัฒนาวิทยาศาสตร์ วิจัยและนวัตกรรม ประจำปีงบประมาณ พ.ศ. 2569 ได้รับจัดสรรงบประมาณจากสำนักงานคณะกรรมการส่งเสริมวิทยาศาสตร์ วิจัยและนวัตกรรม (สกสว.) ตามคำรับรองเลขที่ FRB690103/0206 งวดที่ 1 จำนวน 7,398,600.00 บาท โดยมีระยะเวลาดำเนินการตั้งแต่วันที่ 1 ตุลาคม 2568 ถึงวันที่ 30 กันยายน 2570

ทั้งนี้ เนื่องจากหัวหน้าโครงการวิจัยจำนวน 2 โครงการ ไม่สามารถดำเนินโครงการให้บรรลุตามวัตถุประสงค์ได้ จึงแจ้งความประสงค์ขอลงทุนและยกเลิกการดำเนินงานวิจัย พร้อมทั้งดำเนินการคืนเงินงบประมาณที่ได้รับการจัดสรร รวมเป็นเงินทั้งสิ้น 136,800.00 บาท ส่งผลให้คงเหลืองบประมาณสำหรับการดำเนินงาน จำนวน 7,261,800.00 บาท

2.2 งบประมาณโครงการวิจัยเพื่อสนับสนุนการพัฒนาวิทยาศาสตร์ วิจัยและนวัตกรรม ประจำปีงบประมาณ พ.ศ. 2567 ได้รับจัดสรรงบประมาณจากสำนักงานคณะกรรมการส่งเสริมวิทยาศาสตร์ วิจัยและนวัตกรรม (สกสว.) ตามคำรับรองเลขที่ FRB670086/0206 งวดที่ 3 ครั้งที่ 1 จำนวน 514,200.00 บาท โดยมีระยะเวลาดำเนินการตั้งแต่วันที่ 1 ตุลาคม 2566 ถึงวันที่ 30 กันยายน 2568

2.3 งบประมาณโครงการประเมินผลลัพธ์และผลกระทบของหน่วยงาน Fundamental Fund (FF) กลุ่มสถาบันอุดมศึกษา ในปีงบประมาณ พ.ศ. 2569 ได้รับจัดสรรงบประมาณจากสำนักงานคณะกรรมการส่งเสริมวิทยาศาสตร์ วิจัยและนวัตกรรม (สกสว.) จำนวน 150,000.00 บาท เพื่อใช้ในการดำเนินโครงการประเมินผลลัพธ์และผลกระทบของแผนงานวิจัยที่ได้รับการสนับสนุนภายใต้กรอบงบประมาณ Fundamental Fund (FF)

ทั้งนี้ งบประมาณดังกล่าวได้นำเข้าสมทบกองทุนสนับสนุนการวิจัย มหาวิทยาลัยราชภัฏเพชรบูรณ์ ตามประกาศมหาวิทยาลัยราชภัฏเพชรบูรณ์ เรื่อง หลักเกณฑ์และวิธีปฏิบัติการบริหารเงินอุดหนุนงานวิจัย มหาวิทยาลัยราชภัฏเพชรบูรณ์ พ.ศ. 2568 ข้อ 8 ในอัตราร้อยละ 10 คิดเป็นจำนวนเงิน 15,000.00 บาท ส่งผลให้คงเหลืองบประมาณสำหรับการดำเนินโครงการทั้งสิ้น จำนวน 135,000.00 บาท

3. งบประมาณเงินรายได้ ได้รับจัดสรรงบประมาณรวมทั้งสิ้น จำนวน 117,003,150.00 บาท โดยมหาวิทยาลัยมีการจัดสรรงบประมาณเงินรายได้เพิ่มเติมในระหว่างปีงบประมาณ เพื่อเพิ่มความคล่องตัว

ในการบริหารจัดการและสนับสนุนการดำเนินการกิจด้านการจัดการศึกษาให้มีประสิทธิภาพ ซึ่งจำแนกตาม  
งวดการจัดสรรงบประมาณได้ดังนี้

การจัดสรรงบประมาณ ครั้งที่ 1 จำนวน 99,122,450.00 บาท ประกอบด้วย

- 1) งบประมาณ บกศ. จำนวน 60,297,450.00 บาท
- 2) งบประมาณ กศ.ปช. จำนวน 6,712,100.00 บาท
- 3) งบประมาณ มหาบัณฑิต (ภาคปกติ) จำนวน 344,600.00 บาท
- 4) งบประมาณ มหาบัณฑิต (ภาคพิเศษ) จำนวน 1,870,220.00 บาท
- 5) งบประมาณ ดุษฎีบัณฑิต (ภาคปกติ) จำนวน 260,700.00 บาท
- 6) งบประมาณ ดุษฎีบัณฑิต (ภาคพิเศษ) จำนวน 5,083,500.00 บาท
- 7) งบประมาณ รายได้อื่น จำนวน 13,164,600.00 บาท
- 8) งบประมาณ วิทยาลัยนานาชาติ (บกศ.) จำนวน 11,389,280.00 บาท

การจัดสรรงบประมาณ ครั้งที่ 2 จำนวน 17,880,700.00 บาท ตามมติที่ประชุมสภามหาวิทยาลัย  
ครั้งที่ 3/2569 เมื่อวันที่ 18 มีนาคม 2569 เพื่อจัดสรรงบประมาณเพิ่มเติมในส่วนของงบประมาณ บกศ.  
สำหรับการขับเคลื่อนการดำเนินงานของมหาวิทยาลัย โดยเป็นการจัดสรรตามสัดส่วนรายได้ที่สามารถจัดเก็บ  
ได้จริง

4. งบประมาณจากหน่วยงานภายนอก ได้รับจัดสรรงบประมาณจากหน่วยงานภายนอกรวมทั้งสิ้น  
จำนวน 6,506,738.57 บาท ในระหว่างปีงบประมาณ พ.ศ. 2569 เพื่อสนับสนุนการบูรณาการความร่วมมือ  
ด้านวิชาการ การวิจัย และการบริการวิชาการแก่สังคม ให้บรรลุวัตถุประสงค์ตามข้อตกลงความร่วมมือของ  
แต่ละโครงการ โดยจำแนกตามแหล่งที่มาดังนี้

- 5.1 เงินรายได้จากการให้บริการของหน่วยงาน จำนวน 3,844,776.76 บาท
- 5.2 เงินอุดหนุนเพื่อการวิจัยจากหน่วยงานภายนอก จำนวน 491,159.00 บาท
- 5.3 เงินรายได้จากการดำเนินงาน จำนวน 729,153.81 บาท
- 5.4 เงินรายได้จากการบริจาค จำนวน 1,296,000.00 บาท
- 5.5 เงินรับฝาก จำนวน 83,500.00 บาท
- 5.6 เงินอุดหนุนการดำเนินงานอุทยานวิทยาศาสตร์ภาคเหนือ จำนวน 22,149.00 บาท

ผลการเบิกจ่ายงบประมาณ ประจำปีงบประมาณ พ.ศ. 2569 ณ สิ้นไตรมาส 2 (สะสมตั้งแต่วันที่ 1 ตุลาคม 2568 ถึงวันที่ 31 มีนาคม 2569) มหาวิทยาลัยมีผลการเบิกจ่ายงบประมาณ รวมทั้งสิ้น  
จำนวน 228,991,284.09 บาท จากงบประมาณที่ได้รับจัดสรร จำนวน 559,843,488.57 บาท คิดเป็น  
ร้อยละ 40.90 โดยมีรายละเอียดการเบิกจ่ายจำแนกตามประเภทงบประมาณดังนี้

1. งบประมาณแผ่นดิน: มีผลการเบิกจ่ายงบประมาณทั้งสิ้น 177,643,660.22 บาท จากงบประมาณ  
ที่ได้รับจัดสรร จำนวน 428,422,600.00 บาท คิดเป็นร้อยละ 41.46

2. งบประมาณแผ่นดิน (นอก พ.ร.บ.): มีผลการเบิกจ่ายงบประมาณทั้งสิ้น 6,892,200.00 บาท จากงบประมาณที่ได้รับจัดสรร จำนวน 7,911,000.00 บาท คิดเป็นร้อยละ 87.12 โดยจำแนกรายละเอียดการเบิกจ่าย ดังนี้

2.1 โครงการวิจัยเพื่อสนับสนุนการพัฒนาวิทยาศาสตร์ วิจัยและนวัตกรรม ประจำปีงบประมาณ พ.ศ. 2569 มีผลการเบิกจ่ายงบประมาณทั้งสิ้น 6,892,200.00 บาท จากงบประมาณที่ได้รับจัดสรรทั้งสิ้น จำนวน 7,261,800.00 บาท คิดเป็นร้อยละ 94.91

2.2 โครงการวิจัยเพื่อสนับสนุนการพัฒนาวิทยาศาสตร์ วิจัยและนวัตกรรม ประจำปีงบประมาณ พ.ศ. 2567 ยังไม่มีการเบิกจ่ายงบประมาณ เนื่องจากชุดโครงการวิจัยอยู่ระหว่างการดำเนินงานตามแผนการดำเนินงานวิจัย และยังไม่ถึงกำหนดระยะเวลาการเบิกจ่ายงบประมาณตามเงื่อนไขหรือข้อตกลงที่กำหนดไว้ในสัญญาโครงการ

2.3 โครงการประเมินผลลัพธ์และผลกระทบของหน่วยงาน Fundamental Fund (FF) กลุ่มสถาบันอุดมศึกษา ในปีงบประมาณ พ.ศ. 2569 ยังไม่มีการเบิกจ่ายงบประมาณ เนื่องจากอยู่ระหว่างขั้นตอนการเสนอขออนุมัติดำเนินโครงการ โดยมีแผนการดำเนินงานโครงการในวันที่ 17 พฤษภาคม 2569

3. งบประมาณเงินรายได้: มีผลการเบิกจ่ายงบประมาณทั้งสิ้น 42,804,040.83 บาท จากงบประมาณที่ได้รับจัดสรร จำนวน 117,003,150.00 บาท คิดเป็นร้อยละ 36.58 โดยจำแนกรายละเอียดการเบิกจ่าย ดังนี้

3.1 งบประมาณ บกศ.: มีผลการเบิกจ่ายรวมทั้งสิ้น 28,586,180.16 บาท จากงบประมาณที่ได้รับจัดสรร จำนวน 78,178,150.00 บาท คิดเป็นร้อยละ 36.57

3.2 งบประมาณ กศ.ปช.: มีผลการเบิกจ่ายรวมทั้งสิ้น 3,035,027.50 บาท จากงบประมาณที่ได้รับจัดสรร จำนวน 6,712,100.00 บาท คิดเป็นร้อยละ 45.22

3.3 งบประมาณมหาบัณฑิต (ภาคปกติ): มีผลการเบิกจ่ายรวมทั้งสิ้น 110,415 บาท จากงบประมาณที่ได้รับจัดสรร จำนวน 344,600.00 บาท คิดเป็นร้อยละ 32.04

3.4 งบประมาณมหาบัณฑิต (ภาคพิเศษ): มีผลการเบิกจ่ายรวมทั้งสิ้น 1,084,962.25 บาท จากงบประมาณที่ได้รับจัดสรร จำนวน 1,870,220.00 บาท คิดเป็นร้อยละ 58.01

3.5 งบประมาณดุขฎิบัณฑิต (ภาคปกติ): มีผลการเบิกจ่ายรวมทั้งสิ้น 40,285.00 บาท จากงบประมาณที่ได้รับจัดสรร จำนวน 260,700.00 บาท คิดเป็นร้อยละ 15.45

3.6 งบประมาณดุขฎิบัณฑิต (ภาคพิเศษ): มีผลการเบิกจ่ายรวมทั้งสิ้น 2,059,539.00 บาท จากงบประมาณที่ได้รับจัดสรร จำนวน 5,083,500.00 บาท คิดเป็นร้อยละ 40.51

3.7 งบประมาณรายได้อื่น: มีผลการเบิกจ่ายรวมทั้งสิ้น 3,868,800.27 บาท จากงบประมาณที่ได้รับจัดสรร จำนวน 13,164,600.00 บาท คิดเป็นร้อยละ 29.39

3.8 งบประมาณวิทยาลัยนานาชาติ (บกศ.): มีผลการเบิกจ่ายรวมทั้งสิ้น 4,018,831.65 บาท จากงบประมาณที่ได้รับจัดสรร จำนวน 11,389,280.00 บาท คิดเป็นร้อยละ 35.29

4. งบประมาณจากหน่วยงานภายนอก: มีผลการเบิกจ่ายงบประมาณทั้งสิ้น 1,651,383.04 บาท จากงบประมาณที่ได้รับจัดสรร จำนวน 6,506,738.57 บาท คิดเป็นร้อยละ 25.38 โดยจำแนกรายละเอียดการเบิกจ่าย ดังนี้

4.1 เงินรายได้จากการให้บริการของหน่วยงาน: มีผลการเบิกจ่ายรวมทั้งสิ้น 1,032,784.49 บาท จากงบประมาณที่ได้รับจัดสรร จำนวน 3,884,776.76 บาท คิดเป็นร้อยละ 26.59

4.2 เงินอุดหนุนเพื่อการวิจัยจากหน่วยงานภายนอก: มีผลการเบิกจ่ายรวมทั้งสิ้น 309,559.00 บาท จากงบประมาณที่ได้รับจัดสรร จำนวน 491,159.00 บาท คิดเป็นร้อยละ 63.03

4.3 เงินรายได้จากการดำเนินงาน: มีผลการเบิกจ่ายรวมทั้งสิ้น 118,890.55 บาท จากงบประมาณที่ได้รับจัดสรร จำนวน 729,153.81 บาท คิดเป็นร้อยละ 16.31

4.4 เงินรายได้จากการบริจาค: มีผลการเบิกจ่ายรวมทั้งสิ้น 112,000.00 บาท จากงบประมาณที่ได้รับจัดสรร จำนวน 1,296,000.00 บาท คิดเป็นร้อยละ 8.64

4.5 เงินรับฝาก: มีผลการเบิกจ่ายรวมทั้งสิ้น 83,500.00 บาท จากงบประมาณที่ได้รับจัดสรร จำนวน 56,000.00 บาท คิดเป็นร้อยละ 67.07

4.6 เงินอุดหนุนการดำเนินงานอุทยานวิทยาศาสตร์ภาคเหนือ: มีผลการเบิกจ่ายรวมทั้งสิ้น 22,149.00 บาท จากงบประมาณที่ได้รับจัดสรรจำนวน 22,149.00 บาท คิดเป็นร้อยละ 100.00

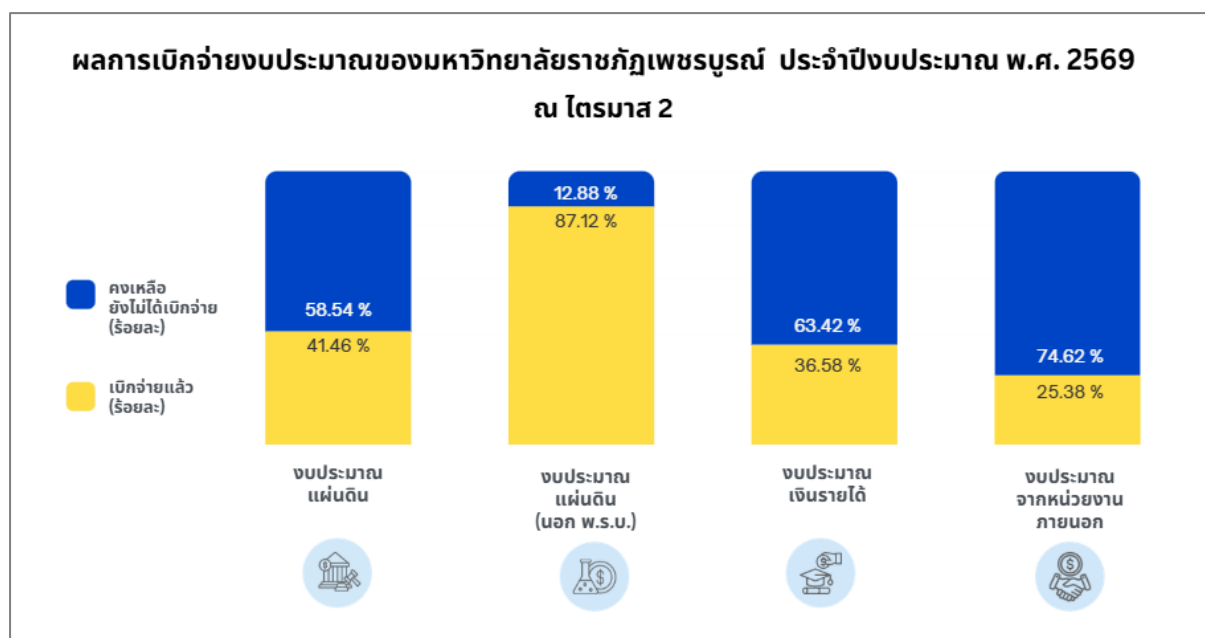

## ผลการเบิกจ่ายงบประมาณ ประจำปีงบประมาณ พ.ศ. 2569 (จำแนกตามประเภทงบประมาณ)

ข้อมูล ณ วันที่ 31 มีนาคม 2569

ประเภทงบประมาณ	งบประมาณที่ได้รับจัดสรร	แผนการดำเนินงาน (ไตรมาส 2)		ผลการดำเนินงาน (ไตรมาส 2)		สูง/(ต่ำ)กว่าแผน (ร้อยละ)
		แผนการเบิกจ่าย	ร้อยละ	ผลการเบิกจ่าย	ร้อยละ	
1. งบประมาณแผ่นดิน	428,422,600.00	250,763,900.00	59	177,643,660.22	41.46	(17.54)
2. งบประมาณแผ่นดิน (นอก พ.ร.บ.)	7,911,000.00	7,261,800.00	92	6,892,200.00	87.12	(4.88)
3. งบประมาณเงินรายได้	117,003,150.00	56,019,594.00	48	42,804,040.83	36.58	(11.42)
• งบประมาณ บกศ.	78,178,150.00	39,180,566.00	50	28,586,180.16	36.57	(13.43)
• งบประมาณ กศ.ปช.	6,712,100.00	3,339,848.00	50	3,035,027.50	45.22	(4.78)
• งบประมาณ มหาวิทยาลัย (ภาคปกติ)	344,600.00	193,856.00	56	110,415.00	32.04	(23.96)
• งบประมาณ มหาวิทยาลัย (ภาคพิเศษ)	1,870,220.00	905,756.00	48	1,084,962.25	58.01	10.01
• งบประมาณ คุษฎิบัณฑิต (ภาคปกติ)	260,700.00	131,000.00	50	40,285.00	15.45	(34.55)
• งบประมาณ คุษฎิบัณฑิต (ภาคพิเศษ)	5,083,500.00	2,601,854.00	51	2,059,539.00	40.51	(10.49)
• งบประมาณ รายได้อื่น	13,164,600.00	4,706,838.00	36	3,868,800.27	29.39	(6.61)
• งบประมาณ วิทยาลัยนานาชาติ (บกศ.)	11,389,280.00	4,959,876.00	44	4,018,831.65	35.29	(8.71)
<b>รวมทั้งสิ้น</b>	<b>553,336,750.00</b>	<b>314,045,294.00</b>	<b>57</b>	<b>227,339,901.05</b>	<b>41.09</b>	<b>(15.91)</b>

เมื่อเปรียบเทียบกับแผนการปฏิบัติงานและแผนการเบิกจ่ายงบประมาณ ประจำปีงบประมาณ พ.ศ. 2569 โดยมีแผนการเบิกจ่ายไตรมาส 2 ภาพรวม ร้อยละ 57 งบประมาณแผ่นดิน ร้อยละ 59 งบประมาณแผ่นดิน (นอก พ.ร.บ.) ร้อยละ 92 และงบประมาณเงินรายได้ ร้อยละ 48 มหาวิทยาลัยมีผลการเบิกจ่ายงบประมาณ ประจำปีงบประมาณ พ.ศ. 2569 ณ สิ้นไตรมาส 2 (สะสมตั้งแต่วันที่ 1 ตุลาคม 2568 ถึงวันที่ 31 มีนาคม 2569) ต่ำกว่าค่าเป้าหมายในภาพรวม ร้อยละ 15.91 งบประมาณแผ่นดิน ต่ำกว่าค่าเป้าหมาย ร้อยละ 17.54 งบประมาณแผ่นดิน (นอก พ.ร.บ.) ต่ำกว่าค่าเป้าหมาย ร้อยละ 4.88 และงบประมาณเงินรายได้ ต่ำกว่าค่าเป้าหมาย ร้อยละ 11.42

ผลการเบิกจ่ายงบประมาณ ประจำปีงบประมาณ พ.ศ. 2569 (จำแนกตามหน่วยงานและประเภทงบประมาณ)

ข้อมูล ณ วันที่ 31 มีนาคม 2569

ประเภทงบประมาณ/หน่วยงาน	งบประมาณที่ได้รับจัดสรร	โอนเปลี่ยนแปลงงบประมาณ	งบประมาณหลังโอนเปลี่ยนแปลง	ผลการดำเนินงาน (ไตรมาส 2)	
				ผลการเบิกจ่าย	ร้อยละ
<b>1. งบประมาณแผ่นดิน</b>	<b>428,422,600.00</b>	<b>-</b>	<b>428,422,600.00</b>	<b>177,643,660.22</b>	<b>41.46</b>
• มหาวิทยาลัยราชภัฏเพชรบูรณ์	377,366,800.00	-	377,366,800.00	162,787,543.28	43.14
• สำนักงานอธิการบดี	86,980.00	-	86,980.00	38,565.00	44.34
• กองกลาง	7,163,990.00	-	7,163,990.00	3,160,530.00	44.12
• กองนโยบายและแผน	2,194,980.00	-	2,194,980.00	537,083.78	24.47
• กองพัฒนานักศึกษา	3,228,220.00	-	3,228,220.00	-	-
• กองอาคารสถานที่	143,460.00	-	143,460.00	30,525.00	21.28
• คณะครุศาสตร์	3,368,480.00	-	3,368,480.00	1,075,716.00	31.93
• คณะเทคโนโลยีการเกษตรและเทคโนโลยีอุตสาหกรรม	5,779,860.00	-	5,779,860.00	752,585.00	13.02
• คณะมนุษยศาสตร์และสังคมศาสตร์	1,480,840.00	-	1,480,840.00	152,315.00	10.29
• คณะวิทยาการจัดการ	2,105,490.00	-	2,105,490.00	1,009,053.00	47.92
• คณะวิทยาศาสตร์และเทคโนโลยี	8,298,570.00	-	8,298,570.00	1,657,892.12	19.98
• สถาบันวิจัยและพัฒนา	1,477,090.00	-	1,477,090.00	-	-
• สำนักวิทยบริการและเทคโนโลยีสารสนเทศ	4,668,160.00	-	4,668,160.00	3,948,092.00	84.57
• สำนักศิลปะและวัฒนธรรม	973,090.00	-	973,090.00	195,510.00	20.09
• สำนักส่งเสริมวิชาการและงานทะเบียน	2,563,400.00	-	2,563,400.00	898,646.00	35.06
• คณะพยาบาลศาสตร์	1,686,890.00	-	1,686,890.00	271,829.04	16.11
• โครงการศูนย์อุทยานวิทยาศาสตร์และเทคโนโลยีเพื่อนวัตกรรม	3,394,200.00	-	3,394,200.00	414,900.00	12.22
• บัณฑิตวิทยาลัย	225,000.00	-	225,000.00	-	-
• โครงการจัดตั้งโรงเรียนสาธิตมหาวิทยาลัยราชภัฏเพชรบูรณ์	2,217,100.00	-	2,217,100.00	712,875.00	32.15

ประเภทงบประมาณ/หน่วยงาน	งบประมาณ ที่ได้รับจัดสรร	โอนเปลี่ยนแปลง งบประมาณ	งบประมาณ หลังโอนเปลี่ยนแปลง	ผลการดำเนินงาน (ไตรมาส 2)	
				ผลการเบิกจ่าย	ร้อยละ
<b>2. งบประมาณแผ่นดิน (นอก พ.ร.บ.)</b>	<b>7,911,000.00</b>	<b>-</b>	<b>7,911,000.00</b>	<b>6,892,200.00</b>	<b>87.12</b>
• สถาบันวิจัยและพัฒนา	7,911,000.00	-	7,911,000.00	6,892,200.00	87.12
<b>3. งบประมาณเงินรายได้</b>	<b>117,003,150.00</b>	<b>-</b>	<b>117,003,150.00</b>	<b>42,804,040.83</b>	<b>36.58</b>
• มหาวิทยาลัยราชภัฏเพชรบูรณ์	20,025,075.00	(200,000.00)	19,825,075.00	7,718,774.73	38.93
• สำนักงานอธิการบดี	30,000.00	-	30,000.00	4,620.00	15.40
• กองกลาง	12,184,865.00	(449,700.00)	11,735,165.00	3,639,881.94	31.02
• กองนโยบายและแผน	340,000.00	-	340,000.00	58,134.00	17.10
• กองพัฒนานักศึกษา	5,951,100.00	449,700.00	6,400,800.00	2,864,135.74	44.75
• กองอาคารสถานที่	11,990,070.00	200,000.00	12,190,070.00	3,953,982.11	32.44
• คณะครุศาสตร์	2,453,050.00	-	2,453,050.00	784,136.02	31.97
• คณะเทคโนโลยีการเกษตรและเทคโนโลยีอุตสาหกรรม	2,468,120.00	-	2,468,120.00	961,899.43	38.97
• คณะมนุษยศาสตร์และสังคมศาสตร์	5,837,020.00	-	5,837,020.00	2,579,143.77	44.19
• คณะวิทยาการจัดการ	1,422,810.00	-	1,422,810.00	631,742.75	44.40
• คณะวิทยาศาสตร์และเทคโนโลยี	2,453,440.00	-	2,453,440.00	837,936.25	34.15
• สถาบันวิจัยและพัฒนา	2,450,800.00	-	2,450,800.00	293,496.00	11.98
• สำนักวิทยบริการและเทคโนโลยีสารสนเทศ	5,764,300.00	-	5,764,300.00	1,406,086.50	24.39
• สำนักศิลปะและวัฒนธรรม	384,580.00	-	384,580.00	114,841.25	29.86
• สำนักส่งเสริมวิชาการและงานทะเบียน	1,146,500.00	-	1,146,500.00	274,737.31	23.96
• คณะพยาบาลศาสตร์	31,078,500.00	-	31,078,500.00	11,708,292.13	37.67
• งานตรวจสอบภายใน	214,000.00	-	214,000.00	91,238.00	42.63
• บัณฑิตวิทยาลัย	2,836,420.00	-	2,836,420.00	1,203,811.25	42.44
• โครงการจัดตั้งวิทยาลัยนานาชาติ มหาวิทยาลัยราชภัฏเพชรบูรณ์	7,972,500.00	-	7,972,500.00	3,677,151.65	46.12

จากตารางผลการเบิกจ่ายงบประมาณ ประจำปีงบประมาณ พ.ศ. 2569 (จำแนกตามหน่วยงานและประเภทงบประมาณ) ณ ไตรมาส 2 (สะสมตั้งแต่วันที่ 1 ตุลาคม 2568 ถึงวันที่ 31 มีนาคม 2569) สรุปผลได้ดังนี้

➤ งบประมาณแผ่นดิน: ได้รับการจัดสรรงบประมาณ จำนวน 428,422,600.00 บาท โดยมีหน่วยงานที่ได้รับการจัดสรรงบประมาณจำนวน 19 หน่วยงาน

**หน่วยงานที่มีการเบิกจ่ายงบประมาณสูงสุด คือ สำนักวิทยบริการและเทคโนโลยีสารสนเทศ** จำนวน 3,948,092.00 บาท (ร้อยละ 84.57) รองลงมา คือ **คณะวิทยาการจัดการ** จำนวน 1,009,053.00 บาท (ร้อยละ 47.92) สำหรับหน่วยงานที่มีการเบิกจ่ายงบประมาณต่ำสุด ได้แก่ **กองพัฒนานักศึกษา สถาบันวิจัยและพัฒนา และบัณฑิตวิทยาลัย** ซึ่งยังไม่มีการเบิกจ่ายงบประมาณ เนื่องจากอยู่ระหว่างขั้นตอนการเสนอขออนุมัติดำเนินโครงการ

➤ งบประมาณแผ่นดิน (นอก พ.ร.บ.): ได้รับความจัดสรรงบประมาณ จำนวน 7,911,000.00 บาท โดยมีหน่วยงานที่ได้รับการจัดสรรงบประมาณจำนวน 1 หน่วยงาน คือ **สถาบันวิจัยและพัฒนา** มีผลการเบิกจ่ายงบประมาณ จำนวน 6,892,200.00 บาท (ร้อยละ 87.12)

➤ งบประมาณเงินรายได้: ได้รับความจัดสรรงบประมาณ จำนวน 117,003,150.00 บาท โดยมีหน่วยงานที่ได้รับการจัดสรรงบประมาณจำนวน 19 หน่วยงาน

**หน่วยงานที่มีการเบิกจ่ายงบประมาณสูงสุด คือ โครงการจัดตั้งวิทยาลัยนานาชาติ มหาวิทยาลัยราชภัฏเพชรบูรณ์** จำนวน 3,677,151.65 บาท (ร้อยละ 46.12) รองลงมา คือ **กองพัฒนานักศึกษา** จำนวน 2,864,135.74 บาท (ร้อยละ 44.75) สำหรับหน่วยงานที่มีการเบิกจ่ายงบประมาณต่ำสุด คือ **สถาบันวิจัยและพัฒนา** จำนวน 293,496.00 บาท (ร้อยละ 11.98)

โดยภาพรวม หน่วยงานส่วนใหญ่สามารถดำเนินการเบิกจ่ายงบประมาณได้ตามแผนที่กำหนด อย่างไรก็ตาม ยังมีบางหน่วยงานที่มีผลการเบิกจ่ายงบประมาณต่ำกว่าเป้าหมาย หรือยังไม่มีผลการเบิกจ่ายงบประมาณ เนื่องจากอยู่ระหว่างกระบวนการเสนอขออนุมัติโครงการและการดำเนินการตามขั้นตอนที่เกี่ยวข้อง ทั้งนี้ มหาวิทยาลัยจะดำเนินการกำกับ ติดตาม และเร่งรัดการเบิกจ่ายงบประมาณอย่างต่อเนื่อง เพื่อให้การใช้จ่ายงบประมาณเป็นไปตามแผนที่กำหนด เกิดประสิทธิภาพและประสิทธิผลสูงสุด ตลอดจนสามารถบรรลุวัตถุประสงค์และผลสัมฤทธิ์ของงบประมาณตามนโยบายและเป้าหมายที่กำหนดไว้

ผลการเบิกจ่ายงบประมาณที่ได้รับจัดสรรระหว่างปี ประจำปีงบประมาณ พ.ศ. 2569

ข้อมูล ณ วันที่ 31 มีนาคม 2569

ประเภทงบประมาณ	งบประมาณที่ได้รับจัดสรร	ผลการดำเนินงาน		คงเหลือ
		ผลการเบิกจ่าย	ร้อยละ	
1. เงินรายได้จากการให้บริการของหน่วยงาน	3,884,776.76	1,032,784.49	26.59	2,851,992.27
2. เงินอุดหนุนเพื่อการวิจัยจากหน่วยงานภายนอก	491,159.00	309,559.00	63.03	181,600.00
3. เงินรายได้จากการดำเนินงาน	729,153.81	118,890.55	16.31	610,263.26
4. เงินรายได้จากการบริจาค	1,296,000.00	112,000.00	8.64	1,184,000.00
5. เงินรับฝาก	83,500.00	56,000.00	67.07	27,500.00
6. เงินอุดหนุนการดำเนินงานอุทยานวิทยาศาสตร์ภาคเหนือ	22,149.00	22,149.00	100.00	-
<b>รวมทั้งสิ้น</b>	<b>6,506,738.57</b>	<b>1,651,383.04</b>	<b>25.38</b>	<b>4,855,355.53</b>

ณ ไตรมาส 2 (สะสมตั้งแต่วันที่ 1 ตุลาคม 2568 ถึงวันที่ 31 มีนาคม 2569) มหาวิทยาลัยได้รับการสนับสนุนงบประมาณจากหน่วยงานภายนอก เพื่อใช้ในการบูรณาการความร่วมมือด้านวิชาการ การวิจัย และการบริการวิชาการแก่สังคม ให้เป็นไปตามวัตถุประสงค์ของแต่ละโครงการรวมงบประมาณที่ได้รับจัดสรรทั้งสิ้น จำนวน 6,506,738.57 บาท มีผลการเบิกจ่ายงบประมาณ จำนวน 1,651,383.04 บาท คิดเป็นร้อยละ 25.38 (รายละเอียดเพิ่มเติมปรากฏตามภาคผนวก หน้าที่ 152 - 170) โดยสามารถจำแนกตามประเภทงบประมาณได้ดังนี้

1. เงินรายได้จากการให้บริการของหน่วยงาน: ได้รับจัดสรรงบประมาณ จำนวน 3,884,776.76 บาท สำหรับดำเนินงานโครงการ 35 โครงการ มีผลการเบิกจ่ายทั้งสิ้น 1,032,784.49 บาท คิดเป็นร้อยละ 26.59
2. เงินอุดหนุนเพื่อการวิจัยจากหน่วยงานภายนอก: ได้รับจัดสรรงบประมาณ จำนวน 491,159.00 บาท สำหรับดำเนินงานโครงการ 4 โครงการ มีผลการเบิกจ่ายทั้งสิ้น 309,559.00 บาท คิดเป็นร้อยละ 63.03
3. เงินรายได้จากการดำเนินงาน: ได้รับจัดสรรงบประมาณ จำนวน 729,153.81 บาท สำหรับดำเนินงานโครงการ 3 โครงการ มีผลการเบิกจ่ายทั้งสิ้น 118,890.55 บาท คิดเป็นร้อยละ 16.31
4. เงินรายได้จากการบริจาค: ได้รับจัดสรรงบประมาณ จำนวน 1,296,000.00 บาท สำหรับดำเนินงานโครงการ 4 โครงการ มีผลการเบิกจ่ายทั้งสิ้น 112,000.00 บาท คิดเป็นร้อยละ 8.64
5. เงินรับฝาก: ได้รับจัดสรรงบประมาณ จำนวน 83,500.00 บาท สำหรับดำเนินงานโครงการ 1 โครงการ ผลการเบิกจ่ายทั้งสิ้น 56,000.00 บาท คิดเป็นร้อยละ 67.07
6. เงินอุดหนุนการดำเนินงานอุทยานวิทยาศาสตร์ภาคเหนือ: ได้รับจัดสรรงบประมาณ จำนวน 22,149.00 บาท สำหรับดำเนินงานโครงการ 1 โครงการ มีผลการเบิกจ่ายทั้งสิ้น 22,149.00 บาท คิดเป็นร้อยละ 100.00

## ผลการเบิกจ่ายงบประมาณกันเหลือมปี ประจำปีงบประมาณ พ.ศ. 2568

ข้อมูล ณ วันที่ 31 มีนาคม 2569

ประเภทงบประมาณ	งบประมาณ กันเหลือมปี	ผลการดำเนินงาน		คงเหลือ
		ผลการเบิกจ่าย	ร้อยละ	
1. งบประมาณแผ่นดิน	25,550,520.00	9,563,188.00	37.43	15,987,332.00
2. งบประมาณแผ่นดิน (นอก พ.ร.บ.)	1,371,025.00	184,050.00	13.42	1,186,975.00
3. งบประมาณเงินรายได้	6,062,657.75	4,645,744.66	76.63	1,416,913.09
• งบประมาณ บกศ.	1,550,957.06	1,495,123.30	96.40	55,833.76
• งบประมาณ มหาบัณฑิต (ภาคปกติ)	173,385.00	173,255.00	99.93	130.00
• งบประมาณ มหาบัณฑิต (ภาคพิเศษ)	693,528.00	291,536.00	42.04	401,992.00
• งบประมาณ ดุษฎีบัณฑิต (ภาคปกติ)	115,640.00	115,240.00	99.65	400.00
• งบประมาณ ดุษฎีบัณฑิต (ภาคพิเศษ)	1,302,903.50	1,302,509.36	99.97	394.14
• งบประมาณ วิทยาลัยนานาชาติ (บกศ.)	63,514.19	50,191.00	79.02	13,323.19
• งบประมาณ ประกาศนียบัตรบัณฑิต	2,162,730.00	1,217,890.00	56.31	944,840.00
4. งบประมาณเงินคงคลัง (บกศ.)	66,173,427.93	40,215,358.40	60.77	25,958,069.53
5. งบประมาณจากหน่วยงานภายนอก	4,763,286.02	3,843,349.10	80.69	919,936.92
• เงินรายได้จากการให้บริการของหน่วยงาน	3,562,346.02	2,967,524.10	83.30	594,821.92
• เงินอุดหนุนเพื่อการวิจัย จากหน่วยงานภายนอก	192,000.00	192,000.00	100.00	-
• เงินรายได้จากการบริจาค	695,350.00	408,535.00	58.75	286,815.00
• เงินอุดหนุนการดำเนินงาน อุทยานวิทยาศาสตร์ภาคเหนือ	313,590	275,290.00	87.79	38,300.00
<b>รวมทั้งสิ้น</b>	<b>103,920,916.70</b>	<b>58,451,690.16</b>	<b>56.25</b>	<b>45,469,226.54</b>

เนื่องด้วยการใช้จ่ายงบประมาณประจำปีงบประมาณ พ.ศ. 2568 ได้สิ้นสุดลง เมื่อวันที่ 30 กันยายน 2568 ตามปฏิทินการใช้จ่ายงบประมาณ แต่ยังคงมีรายการค่าใช้จ่ายตามโครงการ/กิจกรรม ที่อยู่ระหว่างดำเนินการ ซึ่งไม่สามารถเบิกจ่ายให้แล้วเสร็จได้ภายในสิ้นปีงบประมาณ พ.ศ. 2568 ตามระเบียบของมหาวิทยาลัย ดังนั้น จึงขอเงินงบประมาณไว้เบิกเหลือมปี จำนวนทั้งสิ้น 103,920,916.70 บาท

ณ วันที่ 31 พฤษภาคม 2569 (สะสมตั้งแต่วันที่ 1 ตุลาคม 2568 ถึงวันที่ 31 พฤษภาคม 2569) มีผลการเบิกจ่ายงบประมาณทั้งสิ้น จำนวน 58,451,690.16 บาท คิดเป็นร้อยละ 56.25 ของงบประมาณทั้งหมด และยังคงมีงบประมาณคงเหลือที่ยังมิได้เบิกจ่าย จำนวน 45,469,226.54 บาท คิดเป็นร้อยละ 43.75

ทั้งนี้ มหาวิทยาลัยมีความประสงค์ขอขยายระยะเวลาดำเนินการออกไปจนถึงวันที่ 30 กันยายน 2569 เพื่อให้การดำเนินงานเป็นไปอย่างมีประสิทธิภาพและสามารถดำเนินการแล้วเสร็จตามเป้าหมายที่กำหนดไว้ จำนวนทั้งสิ้น 17,748,307.00 บาท พร้อมทั้งขออนุมัตินำงบประมาณที่กันไว้เบิกเหลือมปีไปตั้งงบประมาณ

ใหม่ ในปีงบประมาณ พ.ศ. 2569 จำนวน 27,162,379.60 บาท เพื่อให้การดำเนินงานสามารถดำเนินไปได้อย่างต่อเนื่อง มีประสิทธิภาพ และบรรลุวัตถุประสงค์ตามแผนงานที่กำหนดไว้อย่างครบถ้วน (รายละเอียดเพิ่มเติมปรากฏตามภาคผนวก หน้าที่ 171 - 198)

### ผลการเบิกจ่ายงบประมาณกันเหลือมปี ประจำปีงบประมาณ พ.ศ. 2567

ตามที่ใช้จ่ายงบประมาณประจำปีงบประมาณ พ.ศ. 2567 ได้สิ้นสุดลง เมื่อวันที่ 30 กันยายน 2567 ตามปฏิทินการใช้จ่ายงบประมาณ และปรากฏว่ายังมีรายการค่าใช้จ่ายตามโครงการ/กิจกรรมบางส่วนที่ไม่สามารถเบิกจ่ายได้ทันภายในสิ้นปีงบประมาณ เนื่องจากยังอยู่ระหว่างการดำเนินงาน มหาวิทยาลัยจึงได้ดำเนินการขอเงินงบประมาณไว้เบิกเหลือมปี เป็นจำนวนทั้งสิ้น 53,112,792.10 บาท โดยมีผลการเบิกจ่ายงบประมาณจำนวนทั้งสิ้น 51,330,185.22 บาท คิดเป็นร้อยละ 96.64 ของวงเงินที่กันไว้ และคงเหลืองบประมาณที่ยังไม่ได้ดำเนินการเบิกจ่าย จำนวน 1,782,606.88 บาท

ทั้งนี้ มหาวิทยาลัยยังคงมีกิจกรรม/โครงการที่อยู่ระหว่างการดำเนินงาน จำนวน 5 โครงการ ซึ่งยังไม่แล้วเสร็จและจำเป็นต้องใช้จ่ายงบประมาณดังกล่าวต่อเนื่อง จึงได้ดำเนินการขอขยายระยะเวลาการดำเนินโครงการและการเบิกจ่ายงบประมาณดังกล่าวจนถึงวันทำการสุดท้ายของเดือนกันยายน 2568 อย่างไรก็ตาม เมื่อครบกำหนดแล้ว ปรากฏว่ายังคงมีงบประมาณบางส่วนที่ไม่สามารถเบิกจ่ายได้ทันภายในระยะเวลาที่กำหนด เนื่องจากโครงการ/กิจกรรมบางรายการยังอยู่ระหว่างการดำเนินการ ดังนั้น มหาวิทยาลัยจึงขอเงินงบประมาณไว้เบิกเหลือมปีเพิ่มเติม เป็นจำนวนทั้งสิ้น 711,685.00 บาท เพื่อให้การดำเนินงานสามารถดำเนินการต่อเนื่องและแล้วเสร็จตามวัตถุประสงค์ที่กำหนดไว้

ข้อมูล ณ วันที่ 31 มีนาคม 2569

ประเภทงบประมาณ	งบประมาณกันเหลือมปี	ผลการดำเนินงาน		คงเหลือ
		ผลการเบิกจ่าย	ร้อยละ	
1. งบประมาณแผ่นดิน (นอก พ.ร.บ.)	107,205.00	79,360.00	74.03	27,845.00
2. งบประมาณจากหน่วยงานภายนอก	604,480.00	200,000.00	33.09	404,480.00
• เงินรายได้จากการให้บริการของหน่วยงาน	604,480.00	200,000.00	33.09	404,480.00
<b>รวมทั้งสิ้น</b>	<b>711,685.00</b>	<b>279,360.00</b>	<b>39.25</b>	<b>432,325.00</b>

ณ วันที่ 31 พฤษภาคม 2569 (สะสมตั้งแต่วันที่ 1 ตุลาคม 2568 ถึงวันที่ 31 พฤษภาคม 2569) มีผลการเบิกจ่ายงบประมาณทั้งสิ้น จำนวน 279,360.00 บาท คิดเป็นร้อยละ 39.25 ของงบประมาณทั้งหมด และยังคงมีงบประมาณคงเหลือที่ยังมิได้เบิกจ่าย จำนวน 432,325.00 บาท คิดเป็นร้อยละ 60.75

ทั้งนี้ มหาวิทยาลัยมีความประสงค์ขอขยายระยะเวลาดำเนินการสำหรับงบประมาณคงเหลือดังกล่าวออกไปจนถึงวันที่ 30 กันยายน 2569 เพื่อให้การดำเนินงานเป็นไปอย่างมีประสิทธิภาพและสามารถดำเนินการให้แล้วเสร็จตามเป้าหมายที่กำหนดไว้ (รายละเอียดเพิ่มเติมปรากฏตามภาคผนวก หน้าที่ 199-200)

สถานะการดำเนินการจัดซื้อจัดจ้างงบประมาณ ประจำปีงบประมาณ พ.ศ. 2569

ข้อมูล ณ วันที่ 31 มีนาคม 2569

รายการงบประมาณ	จำนวนรายการ	วงเงินงบประมาณ	ผลการดำเนินงาน			งบประมาณคงเหลือ
			ก่อนนี้ผูกพันตามสัญญา (PO)	ผลการเบิกจ่าย	ร้อยละ	
<b>ครุภัณฑ์</b>	<b>13</b>	<b>13,754,600.00</b>	<b>13,480,750.00</b>	<b>7,648,250.00</b>	<b>55.61</b>	<b>273,850.00</b>
- ต่ำกว่า 1 ล้านบาท	12	10,304,600.00	10,033,850.00	4,201,350.00	40.77	270,750.00
- 1 ล้านบาทขึ้นไป	1	3,450,000.00	3,446,900.00	3,446,900.00	99.91	3,100.00
<b>สิ่งก่อสร้าง</b>	<b>1</b>	<b>60,000,000.00</b>	<b>-</b>	<b>-</b>	<b>-</b>	<b>60,000,000.00</b>
- ต่ำกว่า 10 ล้านบาท	-	-	-	-	-	-
- 10 ล้านบาทขึ้นไป	1	60,000,000.00	-	-	-	60,000,000.00
<b>รวม</b>	<b>14</b>	<b>73,754,600.00</b>	<b>13,480,750.00</b>	<b>7,648,250.00</b>	<b>10.37</b>	<b>60,273,850.00</b>

ณ ไตรมาส 2 (สะสมตั้งแต่วันที่ 1 ตุลาคม 2568 ถึงวันที่ 31 มีนาคม 2569) มหาวิทยาลัยได้ดำเนินการก่อนนี้ผูกพันตามสัญญางบประมาณ (PO) แล้วเสร็จ จำนวนทั้งสิ้น 13 รายการ โดยมีการตรวจรับครุภัณฑ์และเบิกจ่ายงบประมาณแล้ว จำนวน 9 รายการ คิดเป็นวงเงินเบิกจ่าย รวมทั้งสิ้น 7,648,250.00 บาท จากวงเงินงบประมาณที่ได้รับจัดสรรจำนวน 73,754,600.00 บาท หรือคิดเป็นร้อยละ 10.37 ของวงเงินงบประมาณที่ได้รับจัดสรรทั้งหมด

สำหรับงบประมาณที่อยู่ระหว่างดำเนินการ จำนวน 1 รายการ ได้แก่ โครงการซ่อมแซมหอประชุมและอาคารเรียนที่ได้รับความเสียหายจากเหตุวาตภัย เมื่อวันที่ 13 พฤษภาคม 2567 ปัจจุบันอยู่ระหว่างกระบวนการจัดซื้อจัดจ้าง โดยมหาวิทยาลัยได้ประกาศประกวดราคาอิเล็กทรอนิกส์ (e-bidding) เมื่อวันที่ 20 กุมภาพันธ์ 2569 กำหนดวันยื่นข้อเสนอในวันที่ 24 มีนาคม 2569 และกำหนดพิจารณาผลการเสนอราคาในวันที่ 25 มีนาคม 2569 ทั้งนี้ มีผู้ยื่นข้อเสนอเพียงรายเดียว จึงได้ดำเนินการยกเลิกการประกวดราคาอิเล็กทรอนิกส์ดังกล่าวตามระเบียบที่เกี่ยวข้อง (ข้อ 56) และจะดำเนินการจัดซื้อจัดจ้างใหม่ตามขั้นตอนและระเบียบที่กำหนดต่อไป

ทั้งนี้ มหาวิทยาลัยจะเร่งรัดการดำเนินงานให้เป็นไปตามแผนงานและกรอบระยะเวลาที่กำหนด เพื่อให้สามารถเบิกจ่ายงบประมาณได้อย่างมีประสิทธิภาพและบรรลุเป้าหมายตามที่ได้รับการจัดสรรงบประมาณไว้

สรุปผลการเบิกจ่ายงบประมาณรายจ่ายลงทุน ประจำปีงบประมาณ พ.ศ. 2569

ข้อมูล ณ วันที่ 31 มีนาคม 2569

ลำดับ	รายการรบบลงทุน	หน่วยงาน	วันที่ลงนามในสัญญา จัดซื้อจัดจ้าง (เริ่มต้น- สิ้นสุด)	งบประมาณ ที่ได้รับจัดสรร	ผลการดำเนินงาน			
					ก่อนนี้ผูกพัน ตามสัญญา (PO)	ผลการเบิกจ่าย	ร้อยละ	งบประมาณ คงเหลือ
รวมทั้งสิ้น				73,754,600.00	13,480,750.00	7,648,250.00	10.37	60,273,850.00
ผลผลิต: ผู้สำเร็จการศึกษาด้านวิทยาศาสตร์และเทคโนโลยี				10,927,200.00	10,915,150.00	5,482,650.00	50.17	12,050.00
(1) รายการครุภัณฑ์				10,927,200.00	10,915,150.00	5,482,650.00	50.17	12,050.00
1	เครื่องคอมพิวเตอร์ สำหรับงานประมวลผล แบบที่ 2 (จอแสดงภาพขนาดไม่น้อยกว่า 19 นิ้ว)	มรภ.เพชรบูรณ์	15 ธ.ค. 68- 13 ก.พ. 69	1,600,000.00	1,598,750.00	1,598,750.00	99.92	1,250.00
2	ชุดครุภัณฑ์ห้องเรียนอัจฉริยะ เพื่อส่งเสริม การเรียนรู้ตลอดชีวิต	มรภ.เพชรบูรณ์	05 ม.ค. 69- 05 เม.ย. 69	4,500,000.00	4,492,500.00	-	-	7,500.00
3	ชุดครุภัณฑ์ประกอบอาคารศูนย์เทคโนโลยี ยานยนต์ไฟฟ้าและขนส่ง	กองนโยบายและแผน	21 ก.พ. 69- 20 มิ.ย. 69	400,000.00	400,000.00	-	-	--
4	เครื่องโทรศัพท์ VoIP	สำนักวิทยบริการฯ	06 พ.ย. 68- 05 ม.ค. 69	300,000.00	300,000.00	300,000.00	100.00	-
5	กล่องจุลทรรศน์ชนิดสองกระบอกลดตา	คณะวิทยาศาสตร์ฯ	03 ธ.ค. 68- 02 เม.ย. 69	540,200.00	540,000.00	-	-	200.00
6	เตาอบไฟฟ้าแบบแห้งอินฟาเรด 6 ถาด GL-6A	คณะเทคโนโลยี การเกษตรฯ	03 พ.ย. 68- 02 ม.ค. 69	137,000.00	137,000.00	137,000.00	100.00	-
7	อุปกรณ์ค้นหาเส้นทางเครือข่าย (Router) 10 GB	สำนักวิทยบริการฯ	15 ธ.ค. 68- 15 มี.ค. 69	3,450,000.00	3,446,900.00	3,446,900.00	99.91	3,100.00

ลำดับ	รายการงบประมาณ	หน่วยงาน	วันที่ลงนามในสัญญา จัดซื้อจัดจ้าง (เริ่มต้น- สิ้นสุด)	งบประมาณ ที่ได้รับจัดสรร	ผลการดำเนินงาน			
					ก่องนี้ผู้กพัน ตามสัญญา (PO)	ผลการเบิกจ่าย	ร้อยละ	งบประมาณ คงเหลือ
<b>ผลผลิต: ผู้สำเร็จการศึกษาด้านสังคมศาสตร์</b>				<b>61,662,900.00</b>	<b>1,653,000.00</b>	<b>1,253,000.00</b>	<b>2.03</b>	<b>60,009,900.00</b>
(1) รายการครุภัณฑ์				1,662,900.00	1,653,000.00	1,253,000.00	75.35	9,900.00
1	ชุดครุภัณฑ์ประกอบอาคารศูนย์เรียนรู้และ ฝึกออาชีพผู้ประกอบการ (Market place)	โครงการศูนย์อุทยาน วิทยาศาสตร์ฯ	05 ก.พ. 69- 06 มี.ค. 69	400,000.00	400,000.00	-	-	-
2	ชุดครุภัณฑ์จำลองการให้บริการ ด้านการท่องเที่ยวและการโรงแรม	คณะวิทยาการจัดการ	06 ม.ค. 69- 05 ก.พ. 69	482,900.00	473,000.00	473,000.00	97.95	9,900.00
3	ชุดครุภัณฑ์การเรียนการสอนด้านการผลิตสื่อ	คณะวิทยาการจัดการ	06 ม.ค. 69- 05 ก.พ. 69	300,000.00	300,000.00	300,000.00	100.00	-
4	ชุดครุภัณฑ์ยกระดับคุณภาพและมาตรฐานการ เรียนรู้วิทยาศาสตร์กายภาพ	คณะครุศาสตร์	20 พ.ย. 68- 18 ก.พ. 69	480,000.00	480,000.00	480,000.00	100.00	-
(2) รายการสิ่งก่อสร้าง				60,000,000.00	-	-	-	60,000,000.00
1	ซ่อมแซมหอประชุมและอาคารเรียน จากเหตุวาตภัยวันที่ 13 พฤษภาคม 2567	มรภ.เพชรบูรณ์	ยกเลิกผลการประกาศ ประกวดราคา (ตามระเบียบข้อ 56)	60,000,000.00	-	-	-	60,000,000.00
<b>ผลผลิต: ผู้สำเร็จการศึกษาด้านวิทยาศาสตร์สุขภาพ</b>				<b>1,164,500.00</b>	<b>912,600.00</b>	<b>912,600.00</b>	<b>78.37</b>	<b>251,900.00</b>
(1) รายการครุภัณฑ์				1,164,500.00	912,600.00	912,600.00	78.37	251,900.00
1	ชุดครุภัณฑ์ประกอบห้องปฏิบัติการแปรรูป สมุนไพรและสินค้าเกษตร	คณะวิทยาศาสตร์ฯ	26 ธ.ค. 68- 24 ก.พ. 69	681,900.00	430,000.00	430,000.00	63.06	251,900.00
2	ชุดครุภัณฑ์สำหรับการทดสอบคุณภาพ ยาสมุนไพรและผลิตภัณฑ์สินค้าเกษตร	คณะวิทยาศาสตร์ฯ	17 ต.ค. 68- 14 ก.พ. 69	482,600.00	482,600.00	482,600.00	100.00	-

ภาคผนวก

## สรุปผลการเบิกจ่ายงบประมาณ ประจำปีงบประมาณ พ.ศ. 2569 ไตรมาส 2 (รายโครงการ)

## มหาวิทยาลัยราชภัฏเพชรบูรณ์

ข้อมูลผลการเบิกจ่าย ณ วันที่ 31 มีนาคม 2569

ลำดับ	รหัส-กิจกรรม/โครงการ	หน่วยงาน	ผลการดำเนินงาน	งบประมาณที่ได้รับจัดสรร	โอนเปลี่ยนแปลงงบประมาณ	งบประมาณหลังโอนเปลี่ยนแปลง	ผลการเบิกจ่ายงบประมาณ			ระยะเวลาในการดำเนินงาน (เริ่มต้น-สิ้นสุด)
							การเบิกจ่าย	ร้อยละ	คงเหลือ	
รวมทั้งสิ้น				559,843,488.57	-	559,843,488.57	228,991,284.09	40.90	330,852,204.48	
1	งบประมาณแผ่นดิน			428,422,600.00	-	428,422,600.00	177,643,660.22	41.46	250,778,939.78	
	ผลผลิต: รายการบุคลากรภาครัฐ			297,714,700.00	-	297,714,700.00	160,123,797.11	53.78	137,590,902.89	
1	เงินเดือน									
	(1) 69-1-831-01-01: อัตรากำลัง	มรภ.เพชรบูรณ์	มหาวิทยาลัยราชภัฏเพชรบูรณ์ ดำเนินการเบิกจ่ายงบประมาณเพื่อเป็นเงินเดือนของข้าราชการ จำนวน 46 อัตรา สำหรับงวดเดือนตุลาคม 2568 ถึงเดือนมีนาคม 2569 รวมระยะเวลา 6 เดือน เป็นเงินทั้งสิ้น 16,883,160.00 บาท	32,568,500.00	-	32,568,500.00	16,883,160.00	51.84	15,685,340.00	01 ต.ค. 68- 30 ก.ย. 69
	(2) 69-1-831-01-02: เงินประจำตำแหน่งทางวิชาการ ของข้าราชการ	มรภ.เพชรบูรณ์	มหาวิทยาลัยราชภัฏเพชรบูรณ์ ดำเนินการเบิกจ่ายงบประมาณเพื่อเป็นเงินประจำตำแหน่งทางวิชาการ ของข้าราชการ จำนวน 25 อัตรา สำหรับงวดเดือนตุลาคม 2568 ถึงเดือนมีนาคม 2569 รวมระยะเวลา 6 เดือน เป็นเงินทั้งสิ้น 994,800.00 บาท	1,700,400.00	-	1,700,400.00	994,800.00	58.50	705,600.00	01 ต.ค. 68- 30 ก.ย. 69
	(3) 69-1-831-01-03: ค่าตอบแทนรายเดือนตำแหน่งวิชาการ ของข้าราชการ	มรภ.เพชรบูรณ์	มหาวิทยาลัยราชภัฏเพชรบูรณ์ ดำเนินการเบิกจ่ายงบประมาณเพื่อเป็นค่าตอบแทนรายเดือน สำหรับตำแหน่งทางวิชาการของข้าราชการ จำนวน 23 อัตรา ในงวดเดือนตุลาคม 2568 ถึงเดือนมีนาคม 2569 รวมระยะเวลา 6 เดือน เป็นเงินทั้งสิ้น 927,600.00 บาท	1,498,800.00	-	1,498,800.00	927,600.00	61.89	571,200.00	01 ต.ค. 68- 30 ก.ย. 69
	(4) 69-1-831-01-04: เงินประจำตำแหน่งประเภทผู้บริหารที่มีวาระ ข้าราชการ	มรภ.เพชรบูรณ์	มหาวิทยาลัยราชภัฏเพชรบูรณ์ ดำเนินการเบิกจ่ายงบประมาณเพื่อเป็นเงินประจำตำแหน่งประเภทผู้บริหารที่มีวาระของข้าราชการ จำนวน 5 อัตรา สำหรับงวดเดือนตุลาคม 2568 ถึงเดือนมีนาคม 2569 รวมระยะเวลา 6 เดือน เป็นเงินทั้งสิ้น 273,600.00 บาท	951,600.00	-	951,600.00	273,600.00	28.75	678,000.00	01 ต.ค. 68- 30 ก.ย. 69
	(5) 69-1-831-01-05: ค่าตอบแทนรายเดือนตำแหน่งประเภทผู้บริหาร ที่มีวาระ ข้าราชการ	มรภ.เพชรบูรณ์	มหาวิทยาลัยราชภัฏเพชรบูรณ์ ดำเนินการเบิกจ่ายงบประมาณเพื่อเป็นค่าตอบแทนรายเดือน สำหรับตำแหน่งประเภทผู้บริหารที่มีวาระของข้าราชการ จำนวน 6 อัตรา ในงวดเดือน ตุลาคม 2568 ถึงเดือนมีนาคม 2569 รวมระยะเวลา 6 เดือน เป็นเงินทั้งสิ้น 336,100.00 บาท	734,400.00	-	734,400.00	336,100.00	45.77	398,300.00	01 ต.ค. 68- 30 ก.ย. 69
2	69-1-831-02-01: ค่าจ้างประจำ	มรภ.เพชรบูรณ์	มหาวิทยาลัยราชภัฏเพชรบูรณ์ ดำเนินการเบิกจ่ายงบประมาณเพื่อเป็นค่าจ้างของลูกจ้างประจำ จำนวน 6 อัตรา สำหรับงวดเดือนตุลาคม 2568 ถึงเดือนมีนาคม 2569 รวมระยะเวลา 6 เดือน เป็นเงินทั้งสิ้น 1,301,400.00 บาท	2,702,900.00	-	2,702,900.00	1,301,400.00	48.15	1,401,500.00	01 ต.ค. 68- 30 ก.ย. 69
3	69-1-831-03-01: ค่าจ้างชั่วคราวอาจารย์ชาวต่างประเทศ	มรภ.เพชรบูรณ์	มหาวิทยาลัยราชภัฏเพชรบูรณ์ ดำเนินการเบิกจ่ายงบประมาณเพื่อเป็นค่าจ้างอาจารย์ชาวต่างประเทศ จำนวน 4 อัตรา สำหรับงวดเดือนตุลาคม 2568 ถึงเดือนมีนาคม 2569 รวมระยะเวลา 6 เดือน เป็นเงินทั้งสิ้น 539,760.00 บาท	1,079,500.00	-	1,079,500.00	539,760.00	50.00	539,740.00	01 ต.ค. 68- 30 ก.ย. 69
4	69-1-831-04-01: ค่าตอบแทนพนักงานราชการ	มรภ.เพชรบูรณ์	มหาวิทยาลัยราชภัฏเพชรบูรณ์ ดำเนินการเบิกจ่ายงบประมาณเพื่อเป็นค่าตอบแทน สำหรับพนักงานราชการ ในงวดเดือนตุลาคม 2568 ถึงเดือนมีนาคม 2569 โดยมีรายละเอียดดังนี้ » ค่าตอบแทนประจำเดือนตุลาคม 2568 สำหรับพนักงานราชการ จำนวน 26 อัตรา เป็นเงิน 596,485.16 บาท » ค่าตอบแทนประจำเดือนพฤศจิกายน 2568 สำหรับพนักงานราชการ จำนวน 25 อัตรา เป็นเงิน 642,680.00 บาท	6,160,000.00	-	6,160,000.00	3,769,451.82	61.19	2,390,548.18	01 ต.ค. 68- 30 ก.ย. 69

ลำดับ	รหัส-กิจกรรม/โครงการ	หน่วยงาน	ผลการดำเนินงาน	งบประมาณที่ได้รับจัดสรร	โอนเปลี่ยนแปลงงบประมาณ	งบประมาณหลังโอนเปลี่ยนแปลง	ผลการเบิกจ่ายงบประมาณ			ระยะเวลาในการดำเนินงาน (เริ่มต้น-สิ้นสุด)
							การเบิกจ่าย	ร้อยละ	คงเหลือ	
			» ค่าตอบแทนประจำเดือนธันวาคม 2568 สำหรับพนักงานราชการ จำนวน 25 อัตรา เป็นเงิน 618,880.00 บาท » ค่าตอบแทนประจำเดือนมกราคม 2569 สำหรับพนักงานราชการ จำนวน 25 อัตรา เป็นเงิน 618,880.00 บาท » ค่าตอบแทนประจำเดือนกุมภาพันธ์ 2569 สำหรับพนักงานราชการ จำนวน 26 อัตรา เป็นเงิน 652,067.95 บาท » ค่าตอบแทนประจำเดือนมีนาคม 2569 สำหรับพนักงานราชการ จำนวน 26 อัตรา เป็นเงิน 645,820.00 บาท							
5	69-1-831-05-01: ค่าที่พักผู้สื่อข่าวชาวต่างประเทศ	มรภ.เพชรบูรณ์	มหาวิทยาลัยราชภัฏเพชรบูรณ์ ดำเนินการเบิกจ่ายงบประมาณเพื่อเป็นค่าที่พักสำหรับอาจารย์ชาวต่างประเทศ จำนวน 4 อัตรา ในงวดเดือนตุลาคม 2568 ถึงเดือนมีนาคม 2569 รวมระยะเวลา 6 เดือน เป็นเงินทั้งสิ้น 192,000.00 บาท	384,000.00	-	384,000.00	192,000.00	50.00	192,000.00	01 ต.ค. 68- 30 ก.ย. 69
6	69-1-831-06-01: เงินประจำตำแหน่งประเภทผู้บริหารที่มีวาระพนักงานมหาวิทยาลัย	มรภ.เพชรบูรณ์	มหาวิทยาลัยราชภัฏเพชรบูรณ์ ดำเนินการเบิกจ่ายงบประมาณเพื่อเป็นเงินประจำตำแหน่งประเภทผู้บริหารที่ไม่มีวาระของพนักงานมหาวิทยาลัย จำนวน 40 อัตรา สำหรับงวดเดือนตุลาคม 2568 ถึงเดือนมีนาคม 2569 รวมระยะเวลา 6 เดือน เป็นเงินทั้งสิ้น 1,664,400.00 บาท	3,007,200.00	-	3,007,200.00	1,664,400.00	55.35	1,342,800.00	01 ต.ค. 68- 30 ก.ย. 69
7	69-1-831-07-01: ค่าตอบแทนรายเดือนตำแหน่งประเภทผู้บริหารที่มีวาระพนักงานมหาวิทยาลัย	มรภ.เพชรบูรณ์	มหาวิทยาลัยราชภัฏเพชรบูรณ์ ดำเนินการเบิกจ่ายงบประมาณเพื่อเป็นค่าตอบแทนรายเดือนสำหรับตำแหน่งประเภทผู้บริหารที่ไม่มีวาระของพนักงานมหาวิทยาลัย จำนวน 40 อัตรา ในงวดเดือนตุลาคม 2568 ถึงเดือนมีนาคม 2569 รวมระยะเวลา 6 เดือน เป็นเงินทั้งสิ้น 1,664,400.00 บาท	3,007,200.00	-	3,007,200.00	1,664,400.00	55.35	1,342,800.00	01 ต.ค. 68- 30 ก.ย. 69
8	69-1-831-08-01: เงินประจำตำแหน่งประเภทผู้บริหารที่ไม่มีวาระ	มรภ.เพชรบูรณ์	มหาวิทยาลัยราชภัฏเพชรบูรณ์ ดำเนินการเบิกจ่ายงบประมาณเพื่อเป็นเงินประจำตำแหน่งประเภทผู้บริหารที่ไม่มีวาระของข้าราชการ จำนวน 5 อัตรา สำหรับงวดเดือนตุลาคม 2568 ถึงเดือนมีนาคม 2569 รวมระยะเวลา 6 เดือน เป็นเงินทั้งสิ้น 194,400.00 บาท	624,900.00	-	624,900.00	194,400.00	31.11	430,500.00	01 ต.ค. 68- 30 ก.ย. 69
9	69-1-831-09-01: ค่าตอบแทนรายเดือนตำแหน่งประเภทผู้บริหารที่ไม่มีวาระ	มรภ.เพชรบูรณ์	มหาวิทยาลัยราชภัฏเพชรบูรณ์ ดำเนินการเบิกจ่ายงบประมาณเพื่อเป็นค่าตอบแทนรายเดือนสำหรับตำแหน่งประเภทผู้บริหารที่ไม่มีวาระของข้าราชการ จำนวน 6 อัตรา ในงวดเดือนตุลาคม 2568 ถึงเดือนมีนาคม 2569 รวมระยะเวลา 6 เดือน เป็นเงินทั้งสิ้น 194,400.00 บาท	523,200.00	-	523,200.00	194,400.00	37.16	328,800.00	01 ต.ค. 68- 30 ก.ย. 69
10	69-1-831-10-01: เงินเดือนเพิ่มขึ้น	มรภ.เพชรบูรณ์	มหาวิทยาลัยราชภัฏเพชรบูรณ์ ดำเนินการเบิกจ่ายงบประมาณเพื่อเป็นเงินเดือนเพิ่มขึ้นสำหรับข้าราชการ จำนวน 10 อัตรา โดยเป็นการปรับอัตราเงินเดือนตามผลการประเมินประสิทธิภาพและประสิทธิผลการปฏิบัติงานสำหรับงวดเดือนตุลาคม 2568 ถึงเดือนมีนาคม 2569 รวมระยะเวลา 6 เดือน เป็นเงินทั้งสิ้น 104,205.24 บาท	42,300.00	-	42,300.00	104,205.24	246.35	(61,905.24)	01 ต.ค. 68- 30 ก.ย. 69
11	เงินสมทบกองทุนประกันสังคม									
	(1) 69-1-831-11-01: เงินสมทบกองทุนประกันสังคม พนักงานราชการ	มรภ.เพชรบูรณ์	มหาวิทยาลัยราชภัฏเพชรบูรณ์ ดำเนินการเบิกจ่ายงบประมาณเพื่อเป็นเงินสมทบกองทุนประกันสังคม สำหรับพนักงานราชการ ในงวดเดือนตุลาคม 2568 ถึงเดือนมีนาคม 2569 รวมระยะเวลา 6 เดือน เป็นเงินทั้งสิ้น 123,664.00 บาท	243,000.00	-	243,000.00	123,664.00	50.89	119,336.00	01 ต.ค. 68- 30 ก.ย. 69
	(2) 69-1-831-11-02: เงินสมทบกองทุนประกันสังคม ลูกจ้างชั่วคราว	มรภ.เพชรบูรณ์	ไม่มีการเบิกจ่ายงบประมาณเงินสมทบกองทุนประกันสังคมสำหรับลูกจ้างชั่วคราว เนื่องจากอาจารย์ชาวต่างประเทศไม่ได้บังคับแห่งกฎหมายว่าด้วยประกันสังคม	36,000.00	-	36,000.00	-	-	36,000.00	01 ต.ค. 68- 30 ก.ย. 69

ลำดับ	รหัส- กิจกรรม/โครงการ	หน่วยงาน	ผลการดำเนินงาน	งบประมาณ ที่ได้รับจัดสรร	โอนเปลี่ยนแปลง งบประมาณ	งบประมาณหลัง โอนเปลี่ยนแปลง	ผลการเบิกจ่ายงบประมาณ			ระยะเวลา ในการดำเนินงาน (เริ่มต้น-สิ้นสุด)	
							การเบิกจ่าย	ร้อยละ	คงเหลือ		
12	เงินสมทบกองทุนเงินทดแทน										
(1) 69-1-831-12-01:	เงินสมทบกองทุนเงินทดแทน พนักงานราชการ	มรภ.เพชรบูรณ์	มหาวิทยาลัยราชภัฏเพชรบูรณ์ ดำเนินการเบิกจ่ายงบประมาณเพื่อเป็นเงินสมทบกองทุนเงินทดแทน สำหรับพนักงานราชการ เป็นจำนวนเงิน 13,000 บาท	13,000.00	-	13,000.00	13,000.00	100.00	-	01 ต.ค. 68- 30 ก.ย. 69	
(2) 69-1-831-12-02:	เงินสมทบกองทุนเงินทดแทน ลูกจ้างชั่วคราว	มรภ.เพชรบูรณ์	ไม่มีการเบิกจ่ายงบประมาณเงินสมทบกองทุนเงินทดแทนสำหรับลูกจ้างชั่วคราว เนื่องจากอาจารย์ชาวต่างประเทศไม่ได้อยู่ภายใต้บังคับแห่งกฎหมายว่าด้วยประกันสังคม	1,200.00	-	1,200.00	-	-	1,200.00	01 ต.ค. 68- 30 ก.ย. 69	
13	ค่าใช้จ่ายบุคลากร										
(1) 69-1-831-13-01:	อัตราเดิม	มรภ.เพชรบูรณ์	มหาวิทยาลัยราชภัฏเพชรบูรณ์ ดำเนินการเบิกจ่ายงบประมาณเพื่อเป็นค่าจ้างสำหรับพนักงานมหาวิทยาลัย ในงวดเดือนตุลาคม 2568 ถึงเดือนมีนาคม 2569 โดยมีรายละเอียดดังนี้ » ค่าจ้างประจำเดือนตุลาคม 2568 สำหรับพนักงานมหาวิทยาลัย จำนวน 441 อัตรา เป็นเงิน 20,771,345.16 บาท » ค่าจ้างประจำเดือนพฤศจิกายน 2568 สำหรับพนักงานมหาวิทยาลัย จำนวน 441 อัตรา เป็นเงิน 20,727,019.83 บาท » ค่าจ้างประจำเดือนธันวาคม 2568 สำหรับพนักงานมหาวิทยาลัย จำนวน 441 อัตรา เป็นเงิน 21,790,301.26 บาท » ค่าจ้างประจำเดือนมกราคม 2569 สำหรับพนักงานมหาวิทยาลัย จำนวน 442 อัตรา เป็นเงิน 21,112,577.94 บาท » ค่าจ้างประจำเดือนกุมภาพันธ์ 2569 สำหรับพนักงานมหาวิทยาลัย จำนวน 442 อัตรา เป็นเงิน 21,105,112.92 บาท » ค่าจ้างประจำเดือนมีนาคม 2569 สำหรับพนักงานมหาวิทยาลัย จำนวน 442 อัตรา เป็นเงิน 21,105,112.92 บาท	234,499,000.00	-	234,499,000.00	126,611,470.03	53.99	107,887,529.97	01 ต.ค. 68- 30 ก.ย. 69	
(2) 69-1-831-13-02:	เงินประจำตำแหน่งวิชาการของพนักงานมหาวิทยาลัย	มรภ.เพชรบูรณ์	มหาวิทยาลัยราชภัฏเพชรบูรณ์ ดำเนินการเบิกจ่ายงบประมาณเพื่อเป็นเงินประจำตำแหน่งวิชาการ ของพนักงานมหาวิทยาลัย ในงวดเดือนตุลาคม 2568 ถึงเดือนมีนาคม 2569 โดยมีรายละเอียดดังนี้ » เงินประจำตำแหน่งทางวิชาการของพนักงานมหาวิทยาลัย ประจำเดือนตุลาคม 2568 สำหรับพนักงานมหาวิทยาลัย จำนวน 95 อัตรา เป็นเงิน 1,538,318.28 บาท » เงินประจำตำแหน่งทางวิชาการของพนักงานมหาวิทยาลัย ประจำเดือนพฤศจิกายน 2568 สำหรับพนักงานมหาวิทยาลัย จำนวน 95 อัตรา เป็นเงิน 553,500.00 บาท » เงินประจำตำแหน่งทางวิชาการของพนักงานมหาวิทยาลัย ประจำเดือนธันวาคม 2568 สำหรับพนักงานมหาวิทยาลัย จำนวน 96 อัตรา เป็นเงิน 566,867.74 บาท » เงินประจำตำแหน่งทางวิชาการของพนักงานมหาวิทยาลัย ประจำเดือนมกราคม 2569 สำหรับพนักงานมหาวิทยาลัย จำนวน 96 อัตรา เป็นเงิน 559,100.00 บาท » เงินประจำตำแหน่งทางวิชาการของพนักงานมหาวิทยาลัย ประจำเดือนกุมภาพันธ์ 2569 สำหรับพนักงานมหาวิทยาลัย จำนวน 96 อัตรา เป็นเงิน 559,100.00 บาท » เงินประจำตำแหน่งทางวิชาการของพนักงานมหาวิทยาลัย ประจำเดือนมีนาคม 2569 สำหรับพนักงานมหาวิทยาลัย จำนวน 96 อัตรา เป็นเงิน 559,100.00 บาท	7,895,600.00	-	7,895,600.00	4,335,986.02	54.92	3,559,613.98	01 ต.ค. 68- 30 ก.ย. 69	

ลำดับ	รหัส-กิจกรรม/โครงการ	หน่วยงาน	ผลการดำเนินงาน	งบประมาณที่ได้รับจัดสรร	โอนเปลี่ยนแปลงงบประมาณ	งบประมาณหลังโอนเปลี่ยนแปลง	ผลการเบิกจ่ายงบประมาณ			ระยะเวลาในการดำเนินงาน (เริ่มต้น-สิ้นสุด)
							การเบิกจ่าย	ร้อยละ	คงเหลือ	
	(3) 69-1-831-13-03: เงินประจำตำแหน่งประภทวิชชีเฉพาะ/ เชี่ยวชาญเฉพาะ ของพนักงานมหาวิทยาลัย	มรภ.เพชรบูรณ์	ไม่มีการเบิกจ่ายงบประมาณเงินประจำตำแหน่งประภทวิชชีเฉพาะ/เชี่ยวชาญเฉพาะของพนักงานมหาวิทยาลัย เนื่องจากมีการโอนย้ายพนักงานมหาวิทยาลัยที่ได้รับเงินประจำตำแหน่งดังกล่าว จากสายสนับสนุนไปสู่สายวิชาการ	42,000.00	-	42,000.00	-	-	42,000.00	01 ต.ค. 68- 30 ก.ย. 69
<b>ผลผลิต: ผู้สำเร็จการศึกษาด้านวิทยาศาสตร์และเทคโนโลยี</b>				<b>16,568,300.00</b>	<b>-</b>	<b>16,568,300.00</b>	<b>7,619,660.28</b>	<b>45.99</b>	<b>8,948,639.72</b>	
14	ครุภัณฑ์ (ด้านวิทยาศาสตร์)									
	(1) 69-1-131-01-01: เครื่องคอมพิวเตอร์ สำหรับงานประมวลผล แบบที่ 2 (จอแสดงผลขนาดไม่น้อยกว่า 19 นิ้ว)	มรภ.เพชรบูรณ์	มหาวิทยาลัยราชภัฏเพชรบูรณ์ ดำเนินการเบิกจ่ายงบประมาณเพื่อเป็นค่าใช้จ่ายสำหรับการจัดซื้อเครื่องคอมพิวเตอร์ สำหรับงานประมวลผล แบบที่ 2 (จอแสดงผลขนาดไม่น้อยกว่า 19 นิ้ว) จำนวน 50 เครื่อง เพื่อสนับสนุนการปฏิบัติงานของบุคลากรและใช้สำหรับจัดการเรียนการสอน ทดแทนครุภัณฑ์เดิมที่ชำรุดทรุดโทรมและหมดสภาพการใช้งานตามอายุการใช้งานที่กำหนด เพื่อให้การดำเนินงานของหน่วยงานเป็นไปอย่างมีประสิทธิภาพ	1,600,000.00	-	1,600,000.00	1,598,750.00	99.92	1,250.00	01 ต.ค. 68- 30 ก.ย. 69
	(2) 69-1-131-01-02: ชุดครุภัณฑ์ห้องเรียนอัจฉริยะ เพื่อส่งเสริมการเรียนรู้ตลอดชีวิต	มรภ.เพชรบูรณ์	มหาวิทยาลัยราชภัฏเพชรบูรณ์ ยังไม่ได้ดำเนินการเบิกจ่ายงบประมาณสำหรับจัดซื้อชุดครุภัณฑ์ห้องเรียนอัจฉริยะเพื่อส่งเสริมการเรียนรู้ตลอดชีวิต เนื่องจากอยู่ระหว่างกระบวนการตรวจรับและส่งมอบครุภัณฑ์ โดยผู้ขายได้มีหนังสือแจ้งส่งมอบครุภัณฑ์เมื่อวันที่ 25 มีนาคม 2569	4,500,000.00	-	4,500,000.00	-	-	4,500,000.00	01 ต.ค. 68- 30 ก.ย. 69
15	69-103-111-01-01: โครงการจัดการเรียนการสอน คณะเทคโนโลยีการเกษตรและเทคโนโลยีอุตสาหกรรม	คณะเทคโนโลยีการเกษตรฯ	คณะเทคโนโลยีการเกษตรฯ ดำเนินการเบิกจ่ายงบประมาณเพื่อเป็นค่าใช้จ่ายในการจัดซื้อวัสดุและอุปกรณ์ที่ใช้สนับสนุนการจัดการเรียนการสอนของคณะเทคโนโลยีการเกษตรฯ ทั้งนี้ เป็นการส่งเสริมและเพิ่มประสิทธิภาพในการจัดการเรียนการสอนให้มีความเหมาะสมทันสมัย และเอื้อต่อการพัฒนาทักษะและประสบการณ์ของผู้เรียนให้มีความพร้อมทั้งด้านวิชาการและด้านปฏิบัติ อันจะนำไปสู่การประยุกต์ใช้ความรู้ได้อย่างมีประสิทธิภาพต่อไป	708,460.00	-	708,460.00	471,850.00	66.60	236,610.00	01 ต.ค. 68- 30 ก.ย. 69
16	69-103-111-02-01: โครงการจัดหาครุภัณฑ์เพื่อใช้ในการจัดการเรียนการสอน คณะเทคโนโลยีการเกษตรและเทคโนโลยีอุตสาหกรรม	คณะเทคโนโลยีการเกษตรฯ	คณะเทคโนโลยีการเกษตรฯ ดำเนินการเบิกจ่ายงบประมาณเพื่อเป็นค่าใช้จ่ายสำหรับการจัดซื้อครุภัณฑ์สนับสนุนการจัดการเรียนการสอน รายการเตาอบไฟฟ้าแบบแห้งอินฟราเรด 6 ถาด GL-6A (1 ชุด) เพื่อเสริมประสิทธิภาพทางการศึกษาและพัฒนากระบวนการเรียนรู้ของคณะ	137,000.00	-	137,000.00	137,000.00	100.00	-	01 ต.ค. 68- 30 ก.ย. 69
17	69-103-121-01-01: โครงการพัฒนางานวิชาการคณะเทคโนโลยีการเกษตรและเทคโนโลยีอุตสาหกรรม	คณะเทคโนโลยีการเกษตรฯ	คณะเทคโนโลยีการเกษตรฯ มีแผนการดำเนินงานโครงการพัฒนางานวิชาการคณะเทคโนโลยีการเกษตรและเทคโนโลยีอุตสาหกรรม ในช่วงไตรมาสที่ 3-4 ทั้งนี้ เพื่อส่งเสริมและยกระดับคุณภาพงานวิชาการของบุคลากรให้มีมาตรฐานที่เป็นที่ยอมรับสนับสนุนการพัฒนาองค์ความรู้ การจัดการเรียนการสอน และการบริการวิชาการให้มีประสิทธิภาพ	50,000.00	-	50,000.00	-	-	50,000.00	01 ต.ค. 68- 30 ก.ย. 69
18	69-103-121-02-01: โครงการพัฒนาบุคลากรคณะเทคโนโลยีการเกษตรและเทคโนโลยีอุตสาหกรรม	คณะเทคโนโลยีการเกษตรฯ	คณะเทคโนโลยีการเกษตรฯ ดำเนินการเบิกจ่ายงบประมาณเพื่อเป็นค่าใช้จ่ายในการพัฒนาบุคลากรของคณะเทคโนโลยีการเกษตรฯ เพื่อส่งเสริมและเพิ่มพูนความรู้ ทักษะ และสมรรถนะที่จำเป็นต่อการปฏิบัติงานให้มีประสิทธิภาพมากขึ้น ตลอดจนสนับสนุนการพัฒนาศักยภาพบุคลากรให้สอดคล้องกับการกิจของหน่วยงานและการเปลี่ยนแปลงในปัจจุบัน อันจะนำไปสู่การยกระดับคุณภาพการดำเนินงานของคณะอย่างต่อเนื่อง	223,000.00	-	223,000.00	2,822.00	1.27	220,178.00	01 ต.ค. 68- 30 ก.ย. 69
19	69-103-123-01-01: โครงการพัฒนาการประกันคุณภาพการศึกษา คณะเทคโนโลยีการเกษตรและเทคโนโลยีอุตสาหกรรม	คณะเทคโนโลยีการเกษตรฯ	คณะเทคโนโลยีการเกษตรฯ มีแผนการดำเนินงานโครงการประกันคุณภาพการศึกษาภายในคณะเทคโนโลยีการเกษตรฯ ในช่วงไตรมาสที่ 3-4 ทั้งนี้ เพื่อพัฒนาระบบและกลไกการประกันคุณภาพการศึกษาให้มีประสิทธิภาพและเป็นไปตามมาตรฐานที่กำหนด	110,000.00	-	110,000.00	-	-	110,000.00	01 ต.ค. 68- 30 ก.ย. 69

ลำดับ	รหัส- กิจกรรม/โครงการ	หน่วยงาน	ผลการดำเนินงาน	งบประมาณ ที่ได้รับจัดสรร	โอนเปลี่ยนแปลง งบประมาณ	งบประมาณหลัง โอนเปลี่ยนแปลง	ผลการเบิกจ่ายงบประมาณ			ระยะเวลา ในการดำเนินงาน (เริ่มต้น-สิ้นสุด)
							การเบิกจ่าย	ร้อยละ	คงเหลือ	
20	69-103-125-01-01: โครงการพัฒนาวิจัยคณะเทคโนโลยีการเกษตร และเทคโนโลยีอุตสาหกรรม	คณะเทคโนโลยีการเกษตรฯ	คณะเทคโนโลยีการเกษตรฯ มีแผนการดำเนินงานโครงการพัฒนางานวิจัยคณะเทคโนโลยีการเกษตรและเทคโนโลยีอุตสาหกรรม ในช่วงไตรมาสที่ 3-4 ทั้งนี้ เพื่อส่งเสริมและยกระดับคุณภาพงานวิจัยของบุคลากรให้มีมาตรฐานในระดับชาติและนานาชาติ สนับสนุนการสร้างองค์ความรู้และนวัตกรรมที่สามารถนำไปใช้ประโยชน์ได้จริง	85,000.00	-	85,000.00	-	-	85,000.00	01 ต.ค. 68- 30 ก.ย. 69
21	69-103-125-02-01: โครงการบูรณาการพันธกิจสัมพันธ์เพื่อการพัฒนาท้องถิ่น	คณะเทคโนโลยีการเกษตรฯ	คณะเทคโนโลยีการเกษตรฯ มีแผนการดำเนินงานโครงการบูรณาการพันธกิจสัมพันธ์เพื่อการพัฒนาท้องถิ่น ในช่วงไตรมาสที่ 3-4 ทั้งนี้ เพื่อเสริมสร้างความร่วมมือระหว่างคณะกับชุมชนและภาคีเครือข่ายในการถ่ายทอดองค์ความรู้ เทคโนโลยี และนวัตกรรมทางการเกษตร อันจะนำไปสู่การพัฒนาท้องถิ่นอย่างยั่งยืนและสอดคล้องกับบริบทของพื้นที่	25,000.00	-	25,000.00	-	-	25,000.00	01 ต.ค. 68- 30 ก.ย. 69
22	69-103-131-01-01: โครงการการบริหารจัดการคณะเทคโนโลยีการเกษตร และเทคโนโลยีอุตสาหกรรม	คณะเทคโนโลยีการเกษตรฯ	คณะเทคโนโลยีการเกษตรฯ ดำเนินการเบิกจ่ายงบประมาณเพื่อเป็นค่าใช้จ่ายในการจัดซื้อวัสดุและอุปกรณ์ที่ใช้สนับสนุนการจัดการเรียนการสอนของคณะเทคโนโลยีการเกษตรฯ ตลอดจนการจัดกิจกรรมต่าง ๆ ภายในคณะ เพื่อส่งเสริมและเพิ่มประสิทธิภาพในการจัดการเรียนการสอนให้มีความเหมาะสม ทันสมัย และเอื้อต่อการพัฒนาทักษะและประสบการณ์ของผู้เรียนให้มีความพร้อมทั้งด้านวิชาการและด้านปฏิบัติ โดยมีกิจกรรมต่าง ๆ ดังนี้ • กิจกรรมการถ่ายทอดนโยบายการบริหารงาน และแผนปฏิบัติการรายปี ประจำปีงบประมาณ พ.ศ. 2569: เพื่อถ่ายทอดนโยบายการบริหารงานของคณะ และสร้างความเข้าใจร่วมกันเกี่ยวกับแผนปฏิบัติการรายปี ประจำปีงบประมาณ พ.ศ. 2569 แก่บุคลากรและผู้ที่เกี่ยวข้อง เพื่อให้การดำเนินงานเป็นไปในทิศทางเดียวกัน สอดคล้องกับเป้าหมายและตัวชี้วัดของหน่วยงาน โดยจัดขึ้นเมื่อวันที่ 21 มกราคม 2569	430,800.00	-	430,800.00	107,533.00	24.96	323,267.00	01 ต.ค. 68- 30 ก.ย. 69
23	69-106-111-01-01: โครงการพัฒนาคุณภาพบัณฑิตตามกรอบมาตรฐาน คุณวุฒิแห่งชาติ (TOF) ฐานมาตรฐานสากล (ด้านวิทยาศาสตร์และเทคโนโลยี)	คณะวิทยาศาสตร์ฯ	คณะวิทยาศาสตร์ฯ ดำเนินการเบิกจ่ายงบประมาณเพื่อเป็นค่าใช้จ่ายสำหรับการพัฒนาคุณภาพบัณฑิตตามกรอบมาตรฐานคุณวุฒิแห่งชาติ (TOF) ฐานมาตรฐานสากล เพื่อยกระดับคุณภาพการจัดการเรียนการสอนให้มีประสิทธิภาพ และพัฒนาบัณฑิตให้มีความรู้ ทักษะ และสมรรถนะที่สอดคล้องกับความต้องการของสังคมและตลาดแรงงานในระดับสากล โดยมีกิจกรรมต่าง ๆ ดังนี้ • กิจกรรมการทัศนศึกษาดูงานและฝึกอบรมนอกสถานที่ทางด้านชีววิทยา: เพื่อเสริมสร้างประสบการณ์การเรียนรู้เชิงปฏิบัติให้นักศึกษาและบุคลากรด้านชีววิทยา ผ่านการศึกษาดูงานนอกสถานที่และการฝึกอบรมที่สอดคล้องกับเนื้อหาวิชา เพื่อเพิ่มพูนความรู้ ความเข้าใจ และทักษะที่สามารถนำไปประยุกต์ใช้ในการเรียนการสอนและการปฏิบัติงานจริง โดยจัดขึ้นระหว่างวันที่ 11-13 มีนาคม 2569 ณ องค์การพิพิธภัณฑ์วิทยาศาสตร์แห่งชาติ (อพวช.) สำนักงานพัฒนาเทคโนโลยีอวกาศและภูมิสารสนเทศ และสถาบันวิทยาศาสตร์ทางทะเล มหาวิทยาลัยบูรพา • กิจกรรมการอบรมเชิงปฏิบัติการและแข่งขันทักษะความปลอดภัยไซเบอร์ ครั้งที่ 3 (PSRU Cyber Hackathon 2026): เพื่อพัฒนาทักษะด้านความมั่นคงปลอดภัยไซเบอร์ การคิดวิเคราะห์ และการแก้ไขปัญหาเชิงเทคนิคของนักศึกษา ผ่านการฝึกปฏิบัติและการแข่งขันเชิงสร้างสรรค์ โดยจัดขึ้นระหว่างวันที่ 19-21 มีนาคม 2569	547,835.00	-	547,835.00	47,791.22	8.72	500,043.78	01 ต.ค. 68- 30 ก.ย. 69

ลำดับ	รหัส- กิจกรรม/โครงการ	หน่วยงาน	ผลการดำเนินงาน	งบประมาณ ที่ได้รับจัดสรร	โอนเปลี่ยนแปลง งบประมาณ	งบประมาณหลัง โอนเปลี่ยนแปลง	ผลการเบิกจ่ายงบประมาณ			ระยะเวลา ในการดำเนินงาน (เริ่มต้น-สิ้นสุด)
							การเบิกจ่าย	ร้อยละ	คงเหลือ	
			<ul style="list-style-type: none"> <li>กิจกรรมการอบรมเชิงปฏิบัติการ "การจัดทำข้อเสนอโครงการยุทธศาสตร์มหาวิทยาลัยราชภัฏ เพื่อการพัฒนาท้องถิ่น ปีงบประมาณ 2570 และการเขียนบทความวิจัยทางด้านคณิตศาสตร์ เพื่อตีพิมพ์เผยแพร่ในวารสารระดับ Top-tier journal": เพื่อพัฒนาศักยภาพบุคลากรด้านการวิจัย การจัดทำข้อเสนอโครงการเชิงยุทธศาสตร์และการเขียนบทความวิจัยเพื่อเผยแพร่ในระดับนานาชาติ ตลอดจนส่งเสริมการผลิตผลงานวิชาการที่มีคุณภาพและสามารถนำไปใช้ประโยชน์ได้จริงในการ พัฒนาท้องถิ่นและสังคม โดยจัดขึ้นระหว่างวันที่ 6-7 เมษายน 2569</li> </ul>							
24	69-106-111-02-01: โครงการจัดหาครุภัณฑ์เพื่อใช้ในการจัดการเรียนการสอน คณะวิทยาศาสตร์และเทคโนโลยี (ด้านคณะวิทยาศาสตร์ และเทคโนโลยี)	คณะวิทยาศาสตร์ฯ	คณะวิทยาศาสตร์ฯ ยังไม่ได้ดำเนินการเบิกจ่ายงบประมาณสำหรับการจัดซื้อครุภัณฑ์ สนับสนุนการจัดการเรียนการสอน รายการกล้องจุลทรรศน์ชนิดส่องระบอบตา (9 เครื่อง) เนื่องจากอยู่ระหว่างกระบวนการตรวจรับและส่งมอบครุภัณฑ์	540,200.00	-	540,200.00	-	-	540,200.00	01 ต.ค. 68- 30 ก.ย. 69
25	69-106-121-01-01: โครงการพัฒนาบุคลากรและผู้บริหารโดยใช้กระบวนการมีส่วนร่วม	คณะวิทยาศาสตร์ฯ	<p>คณะวิทยาศาสตร์ฯ ดำเนินการเบิกจ่ายงบประมาณเพื่อเป็นค่าใช้จ่ายสำหรับการพัฒนาบุคลากร และผู้บริหารโดยใช้กระบวนการมีส่วนร่วม เพื่อส่งเสริมการแลกเปลี่ยนความคิดเห็น การมีส่วนร่วม ในการกำหนดแนวทางการพัฒนาองค์กร และการยกระดับศักยภาพในการบริหารจัดการให้มี ประสิทธิภาพมากยิ่งขึ้น โดยมีกิจกรรมต่าง ๆ ดังนี้</p> <ul style="list-style-type: none"> <li>กิจกรรมการศึกษาดูงานและพัฒนาศักยภาพอาจารย์นอกสถานที่ทางด้านสิ่งแวดล้อม: เพื่อพัฒนาศักยภาพอาจารย์ด้านสิ่งแวดล้อมผ่านการศึกษาดูงานนอกสถานที่ เสริมสร้างประสบการณ์ และองค์ความรู้ที่สามารถนำมาประยุกต์ใช้ในการจัดการเรียนการสอนได้อย่างมีประสิทธิภาพ โดยจัดขึ้นระหว่างวันที่ 27-29 มกราคม 2569</li> <li>กิจกรรม "Z sand box มัลลอง มาเล่น มาเป็นเด็กวิทย์มี": เพื่อส่งเสริมการเรียนรู้ ด้านวิทยาศาสตร์ผ่านกิจกรรมเชิงทดลองและสร้างแรงบันดาลใจในการเรียนรู้ด้านวิทยาศาสตร์ โดยจัดขึ้นเมื่อวันที่ 9 มกราคม 2569 ณ โรงเรียนหนองบัวแดงวิทยา ตำบลหนองบัวแดง อำเภอหนองบัวแดง จังหวัดชัยภูมิ และครั้งที่ 2 เมื่อวันที่ 10 กุมภาพันธ์ 2569 ณ โรงเรียนศรีสองรักษ์วิทยา ตำบลด่านซ้าย อำเภอด่านซ้าย จังหวัดเลย</li> <li>การเข้าร่วมการประชุมวิชาการปริญาตรีด้านคอมพิวเตอร์ภูมิภาคอาเซียน ครั้งที่ 14 (The 14th Asia Undergraduate Conference on Computing: AUCC 2026): เพื่อเปิดโอกาส ให้นักศึกษาและบุคลากรได้แลกเปลี่ยนความรู้ทางวิชาการด้านคอมพิวเตอร์ในระดับนานาชาติ และพัฒนาศักยภาพทางวิชาการอย่างต่อเนื่อง ระหว่างวันที่ 3-5 กุมภาพันธ์ 2569 ณ มหาวิทยาลัยราชภัฏรำไพพรรณี</li> </ul>	185,000.00	-	185,000.00	4,500.00	2.43	180,500.00	01 ต.ค. 68- 30 ก.ย. 69
26	69-106-131-01-01: โครงการพัฒนาคุณภาพและบริหารงานสำนักงานคนบดี คณะวิทยาศาสตร์และเทคโนโลยี	คณะวิทยาศาสตร์ฯ	<p>คณะวิทยาศาสตร์ฯ ดำเนินการเบิกจ่ายงบประมาณเพื่อเป็นค่าใช้จ่ายสำหรับการพัฒนาคุณภาพ และบริหารงานสำนักงานคนบดีคณะวิทยาศาสตร์ฯ เพื่อสนับสนุนการดำเนินงานด้านการบริหารจัดการสำนักงานให้มีประสิทธิภาพ ครอบคลุมการประสานงาน การอำนวยความสะดวกในการ ปฏิบัติงาน และการสนับสนุนภารกิจของคณะให้เป็นไปอย่างต่อเนื่อง โดยมีกิจกรรมต่าง ๆ ดังนี้</p> <ul style="list-style-type: none"> <li>กิจกรรมการพัฒนาบุคลากรด้านดิจิทัลเพื่อเสริมสมรรถนะในการปฏิบัติงานอย่างมีประสิทธิภาพ: เพื่อพัฒนาทักษะด้านดิจิทัลของบุคลากรให้สามารถนำเทคโนโลยีมาใช้ในการปฏิบัติงานได้ อย่างเหมาะสมและมีประสิทธิภาพ เพิ่มความคล่องตัวในการทำงาน และรองรับการเปลี่ยนแปลง ในยุคดิจิทัล โดยจัดขึ้นเมื่อวันที่ 22 ตุลาคม 2568</li> </ul>	134,135.00	-	134,135.00	23,100.00	17.22	111,035.00	01 ต.ค. 68- 30 ก.ย. 69

ลำดับ	รหัส- กิจกรรม/โครงการ	หน่วยงาน	ผลการดำเนินงาน	งบประมาณ ที่ได้รับจัดสรร	โอนเปลี่ยนแปลง งบประมาณ	งบประมาณหลัง โอนเปลี่ยนแปลง	ผลการเบิกจ่ายงบประมาณ			ระยะเวลา ในการดำเนินงาน (เริ่มต้น-สิ้นสุด)
							การเบิกจ่าย	ร้อยละ	คงเหลือ	
			<ul style="list-style-type: none"> <li>กิจกรรมการอบรมเชิงปฏิบัติการ เรื่อง "การสร้างวิดีโอประชาสัมพันธ์ด้วย AI": เพื่อเสริมสร้างความรู้และทักษะในการใช้เทคโนโลยีปัญญาประดิษฐ์ในการผลิตสื่อประชาสัมพันธ์ หลักสูตรให้มีความทันสมัย น่าสนใจ และเข้าถึงกลุ่มเป้าหมายได้อย่างมีประสิทธิภาพ โดยจัดขึ้นเมื่อวันที่ 17 ธันวาคม 2568 ณ ห้อง IT205 สำนักวิทยบริการและเทคโนโลยีสารสนเทศ มหาวิทยาลัยราชภัฏเพชรบูรณ์</li> </ul>							
27	69-101-131-01-01: โครงการบริหารจัดการสำนักงานอธิการบดี	สำนักงานอธิการบดี	<p>สำนักงานอธิการบดี ดำเนินการเบิกจ่ายงบประมาณเพื่อเป็นค่าใช้จ่ายสำหรับการบริหารจัดการสำนักงานอธิการบดี เพื่อสนับสนุนการดำเนินงานตามภารกิจหลักของมหาวิทยาลัยให้เป็นไปอย่างมีประสิทธิภาพ โดยมีกิจกรรมต่าง ๆ ดังนี้</p> <ul style="list-style-type: none"> <li>กิจกรรมการเสริมสร้างความรู้และบูรณาการการทำงาน เพื่อจัดทำแผนปฏิบัติการรายปี พ.ศ. 2570 ของสำนักงานอธิการบดี: เพื่อเสริมสร้างความรู้ ความเข้าใจ และการบูรณาการการทำงานร่วมกันของบุคลากรในการจัดทำแผนปฏิบัติการรายปี พ.ศ. 2570 ให้มีความสอดคล้องกับยุทธศาสตร์และเป้าหมายของมหาวิทยาลัย ตลอดจนเพิ่มประสิทธิภาพในการขับเคลื่อนการดำเนินงานของหน่วยงาน โดยจัดขึ้นระหว่างวันที่ 30-31 มกราคม 2569</li> </ul>	54,980.00	-	54,980.00	38,565.00	70.14	16,415.00	01 ต.ค. 68- 30 ก.ย. 69
28	ค่าสาธารณูปโภค (ด้านวิทยาศาสตร์)									
	(1) 69-10101-131-01-01: ค่าไฟฟ้า ค่าไปรษณีย์	กองกลาง	มหาวิทยาลัยราชภัฏเพชรบูรณ์ ดำเนินการเบิกจ่ายงบประมาณเพื่อชำระค่าสาธารณูปโภค (ค่าไฟฟ้า) ของมหาวิทยาลัย โดยมีรายละเอียดการเบิกจ่ายดังนี้ » ค่าไฟฟ้า ประจำเดือนพฤศจิกายน 2568 เป็นเงินจำนวน 868,854.30 บาท » ค่าไฟฟ้า ประจำเดือนธันวาคม 2568 เป็นเงินจำนวน 526,145.70 บาท	2,787,600.00	-	2,787,600.00	1,395,000.00	50.04	1,392,600.00	01 ต.ค. 68- 30 ก.ย. 69
	(2) 69-10101-131-01-02: ค่าโทรศัพท์	กองกลาง	มหาวิทยาลัยราชภัฏเพชรบูรณ์ ดำเนินการเบิกจ่ายงบประมาณเพื่อชำระค่าสาธารณูปโภค (ค่าบริการโทรศัพท์และสื่อสารโทรคมนาคม) ของมหาวิทยาลัย โดยมีรายละเอียดการเบิกจ่ายดังนี้ » ค่าโทรศัพท์ ประจำเดือนธันวาคม 2568 เป็นเงินจำนวน 2,448.16 บาท » ค่าโทรศัพท์ ประจำเดือนมกราคม 2569 เป็นเงินจำนวน 11,191.13 บาท » ค่าโทรศัพท์ ประจำเดือนมีนาคม 2569 เป็นเงินจำนวน 12,209.77 บาท	72,500.00	-	72,500.00	25,849.06	35.65	46,650.94	01 ต.ค. 68- 30 ก.ย. 69
29	69-10101-131-02-01: โครงการสนับสนุนการจัดการเรียนการสอน (ด้านวิทยาศาสตร์และเทคโนโลยี)	กองกลาง	กองกลาง ดำเนินการเบิกจ่ายงบประมาณเพื่อเป็นค่าใช้จ่ายในการจัดซื้อวัสดุและอุปกรณ์สำนักงาน สนับสนุนการดำเนินงานและการบริหารจัดการของกองกลางให้มีประสิทธิภาพ สามารถรองรับการปฏิบัติงานด้านธุรการ การประสานงาน และการให้บริการหน่วยงานภายในมหาวิทยาลัยได้อย่างต่อเนื่องและคล่องตัว	20,000.00	-	20,000.00	20,000.00	100.00	-	01 ต.ค. 68- 30 ก.ย. 69
30	69-10102-131-01-01: โครงการจัดซื้อชุดครุภัณฑ์ประกอบอาคารศูนย์เทคโนโลยี ยานยนต์ไฟฟ้าและขนส่ง	กองนโยบายและแผน	กองนโยบายและแผน ยังไม่ได้ดำเนินการเบิกจ่ายงบประมาณสำหรับการจัดซื้อชุดครุภัณฑ์ประกอบอาคารศูนย์เทคโนโลยียานยนต์ไฟฟ้าและขนส่ง เพื่อใช้ในการสนับสนุนการดำเนินงานด้านการเรียนการสอน การวิจัย และการพัฒนาศักยภาพทางเทคโนโลยียานยนต์ไฟฟ้าและการขนส่ง เนื่องจากอยู่ระหว่างกระบวนการตรวจรับและส่งมอบครุภัณฑ์	400,000.00	-	400,000.00	-	-	400,000.00	01 ต.ค. 68- 30 ก.ย. 69
31	69-107-131-01-01: โครงการบริหารสำนักงานผู้อำนวยการสถาบันวิจัย และพัฒนา	สถาบันวิจัยฯ	สถาบันวิจัยฯ มีแผนการดำเนินงานโครงการบริหารสำนักงานผู้อำนวยการสถาบันวิจัยฯ ในช่วงไตรมาสที่ 3-4 โดยมุ่งเน้นการสนับสนุนการดำเนินงานด้านการบริหารจัดการสำนักงาน ให้มีประสิทธิภาพ ครอบคลุมทั้งการจัดซื้อวัสดุที่จำเป็นต่อการปฏิบัติงาน และการสนับสนุนการพัฒนาบุคลากร เพื่อเสริมสร้างศักยภาพในการปฏิบัติงาน	61,090.00	-	61,090.00	-	-	61,090.00	01 ต.ค. 68- 30 ก.ย. 69

ลำดับ	รหัส-กิจกรรม/โครงการ	หน่วยงาน	ผลการดำเนินงาน	งบประมาณที่ได้รับจัดสรร	โอนเปลี่ยนแปลงงบประมาณ	งบประมาณหลังโอนเปลี่ยนแปลง	ผลการเบิกจ่ายงบประมาณ			ระยะเวลาในการดำเนินงาน (เริ่มต้น-สิ้นสุด)
							การเบิกจ่าย	ร้อยละ	คงเหลือ	
32	69-108-124-01-01: โครงการบริหารจัดการทรัพยากรการเรียนรู้และพัฒนาหอสมุดกลาง	สำนักวิทยบริการฯ	สำนักวิทยบริการฯ มีแผนการดำเนินงานโครงการบริหารจัดการทรัพยากรการเรียนรู้และพัฒนาหอสมุดกลาง ในช่วงไตรมาสที่ 3-4 โดยมุ่งเน้นการพัฒนาและปรับปรุงระบบการให้บริการทรัพยากรสารสนเทศให้มีความทันสมัย สะดวก และสอดคล้องกับความต้องการของผู้ใช้บริการ ทั้งในรูปแบบสื่อสิ่งพิมพ์และสื่อดิจิทัล รวมทั้งการพัฒนาพื้นที่การเรียนรู้ให้เอื้อต่อการเรียนรู้ตลอดชีวิต การส่งเสริมการเข้าถึงฐานข้อมูลและทรัพยากรวิชาการอย่างมีประสิทธิภาพ	100,940.00	-	100,940.00	-	-	100,940.00	01 ต.ค. 68- 30 ก.ย. 69
33	69-108-131-01-01: โครงการจัดหาครุภัณฑ์เพื่อเพิ่มประสิทธิภาพโครงสร้างพื้นฐานระบบเครือข่ายสารสนเทศ	สำนักวิทยบริการฯ	สำนักวิทยบริการฯ ดำเนินการเบิกจ่ายงบประมาณเพื่อเป็นค่าใช้จ่ายสำหรับการจัดซื้อครุภัณฑ์เพิ่มประสิทธิภาพโครงสร้างพื้นฐานระบบเครือข่ายสารสนเทศ จำนวน 2 รายการ เพื่อสนับสนุนการให้บริการด้านเทคโนโลยีสารสนเทศให้มีความทันสมัย มีความเสถียร และรองรับการใช้งานของผู้ใช้บริการได้อย่างมีประสิทธิภาพมากยิ่งขึ้น ได้แก่ » เครื่องโทรศัพท์ VoIP (100 เครื่อง) » อุปกรณ์ค้นหาเส้นทางเครือข่าย (Router) 10 GB (1 ชุด)	3,750,000.00	-	3,750,000.00	3,746,900.00	99.92	3,100.00	01 ต.ค. 68- 30 ก.ย. 69
34	69-110-131-01-01: โครงการบริหารจัดการสำนักงานเพื่อให้บริการนักศึกษา (ด้านวิทยาศาสตร์และเทคโนโลยี)	สำนักส่งเสริมวิชาการฯ	สำนักส่งเสริมวิชาการฯ มีแผนการดำเนินงานโครงการบริหารจัดการสำนักงานเพื่อให้บริการนักศึกษา ในช่วงไตรมาสที่ 3-4 โดยมุ่งเน้นการสนับสนุนการดำเนินงานด้านการบริหารจัดการสำนักงานให้มีประสิทธิภาพ ยกระดับคุณภาพการให้บริการแก่นักศึกษาให้มีความสะดวก รวดเร็ว และเป็นมาตรฐาน	44,760.00	-	44,760.00	-	-	44,760.00	01 ต.ค. 68- 30 ก.ย. 69
<b>ผลผลิต: ผู้สำเร็จการศึกษาด้านวิทยาศาสตร์สุขภาพ</b>				<b>2,466,500.00</b>	<b>-</b>	<b>2,466,500.00</b>	<b>1,150,153.04</b>	<b>46.63</b>	<b>1,316,346.96</b>	
35	69-106-1711-01-01: โครงการพัฒนาคุณภาพบัณฑิตตามกรอบมาตรฐานคุณวุฒิแห่งชาติ (TQF) ภูมิภาคฐานสากล (ด้านวิทยาศาสตร์สุขภาพ)	คณะวิทยาศาสตร์ฯ	คณะวิทยาศาสตร์ฯ ดำเนินการเบิกจ่ายงบประมาณเพื่อเป็นค่าใช้จ่ายสำหรับการพัฒนาคุณภาพบัณฑิตตามกรอบมาตรฐานคุณวุฒิแห่งชาติ (TQF) ภูมิภาคฐานสากล เพื่อยกระดับคุณภาพการจัดการเรียนการสอนให้มีประสิทธิภาพ และพัฒนาบัณฑิตให้มีความรู้ ทักษะ และสมรรถนะที่สอดคล้องกับความต้องการของสังคมและตลาดแรงงานในระดับสากล โดยมีกิจกรรมต่าง ๆ ดังนี้ • กิจกรรมการพัฒนาบัณฑิตศึกษาเพื่อเสริมสร้างคุณค่าและการทำนุบำรุงวัฒนธรรม: เพื่อส่งเสริมให้นักศึกษาเกิดความตระหนักรู้และเห็นคุณค่าของศิลปวัฒนธรรม ตลอดจนปลูกฝังจิตสำนึกในการอนุรักษ์และสืบสานวัฒนธรรมอันดีงามของท้องถิ่นและของชาติ อันนำไปสู่การพัฒนาคุณลักษณะบัณฑิตที่พึงประสงค์ โดยจัดขึ้นเมื่อวันที่ 7 มกราคม 2569 • กิจกรรมการบูรณาการเรียนรู้อุทิศตนสู่การอนุรักษ์วัฒนธรรมท้องถิ่นและชุมชนยั่งยืน: เพื่อบูรณาการเรียนการสอนกับการอนุรักษ์วัฒนธรรมท้องถิ่น ส่งเสริมการมีส่วนร่วมของนักศึกษาและชุมชนในการสืบสานภูมิปัญญาท้องถิ่น และพัฒนาชุมชนให้เกิดความยั่งยืน โดยจัดขึ้นระหว่างวันที่ 28-30 มกราคม 2569 ณ มหาวิทยาลัยราชภัฏเชียงใหม่ • กิจกรรมการพัฒนาบัณฑิตด้านจิตสาธารณะและการส่งเสริมสุขภาพชุมชนตำบลบ้านโพน อำเภอนองไม่ จังหวัดเพชรบูรณ์: เพื่อส่งเสริมจิตสาธารณะของนักศึกษา ควบคู่กับการบูรณาการองค์ความรู้ด้านสุขภาพในการพัฒนาคุณภาพชีวิตของประชาชนในชุมชนตำบลบ้านโพน อำเภอนองไม่ จังหวัดเพชรบูรณ์ โดยจัดขึ้นระหว่างวันที่ 5-7 กุมภาพันธ์ 2569 ณ โรงเรียนบ้านซับเตือ และพิพิธภัณฑ์ท้องทะเลตึกดำบรรพ์ ตำบลบ้านโพน อำเภอนองไม่ จังหวัดเพชรบูรณ์	399,421.00	-	399,421.00	51,544.00	12.90	347,877.00	01 ต.ค. 68- 30 ก.ย. 69

ลำดับ	รหัส- กิจกรรม/โครงการ	หน่วยงาน	ผลการดำเนินงาน	งบประมาณ ที่ได้รับจัดสรร	โอนเปลี่ยนแปลง งบประมาณ	งบประมาณหลัง โอนเปลี่ยนแปลง	ผลการเบิกจ่ายงบประมาณ			ระยะเวลา ในการดำเนินงาน (เริ่มต้น-สิ้นสุด)
							การเบิกจ่าย	ร้อยละ	คงเหลือ	
			<ul style="list-style-type: none"> <li>กิจกรรมการพัฒนาทักษะการทำงานและบุคลิกภาพเมื่ออาชีพ "บัณฑิตพร้อมงาน": เพื่อพัฒนาทักษะการทำงาน บุคลิกภาพ และความพร้อมในการเข้าสู่อาชีพของนักศึกษา ตลอดจนเสริมสร้างคุณลักษณะบัณฑิตที่พึงประสงค์ให้สอดคล้องกับความต้องการของตลาดแรงงาน โดยจัดขึ้นเมื่อวันที่ 18 มีนาคม 2569</li> </ul>							
36	69-106-1711-02-01: โครงการจัดหาครุภัณฑ์เพื่อใช้ในการจัดการเรียนการสอน คณะวิทยาศาสตร์และเทคโนโลยี (ด้านคณะวิทยาศาสตร์สุขภาพ)	คณะวิทยาศาสตร์ฯ	<p>คณะวิทยาศาสตร์ฯ ดำเนินการเบิกจ่ายงบประมาณเพื่อเป็นค่าใช้จ่ายสำหรับการจัดซื้อครุภัณฑ์ สนับสนุนการจัดการเรียนการสอน จำนวน 2 รายการ เพื่อเสริมประสิทธิภาพทางการศึกษาและพัฒนาระบบการเรียนรู้ของคณะ ได้แก่</p> <ul style="list-style-type: none"> <li>» ชุดครุภัณฑ์ประกอบห้องปฏิบัติการแปรรูปสมุนไพรและสินค้าเกษตร (1 ชุด)</li> <li>» ชุดครุภัณฑ์สำหรับการทดสอบคุณภาพยาสมุนไพรและผลิตภัณฑ์สินค้าเกษตร (1 ชุด)</li> </ul>	1,164,500.00	-	1,164,500.00	912,600.00	78.37	251,900.00	01 ต.ค. 68- 30 ก.ย. 69
37	69-106-1721-01-01: โครงการพัฒนาบุคลากรและผู้บริหารโดยใช้กระบวนการมีส่วนร่วม	คณะวิทยาศาสตร์ฯ	<p>คณะวิทยาศาสตร์ฯ ดำเนินการเบิกจ่ายงบประมาณเพื่อเป็นค่าใช้จ่ายสำหรับการพัฒนาบุคลากร และผู้บริหารโดยใช้กระบวนการมีส่วนร่วม เพื่อส่งเสริมการแลกเปลี่ยนความคิดเห็น การมีส่วนร่วม ในการกำหนดแนวทางพัฒนาองค์กร และการยกระดับศักยภาพในการบริหารจัดการให้มีประสิทธิภาพมากยิ่งขึ้น</p>	75,000.00	-	75,000.00	29,580.00	39.44	45,420.00	01 ต.ค. 68- 30 ก.ย. 69
38	69-106-1731-01-01: โครงการพัฒนาคุณภาพและบริหารงานสำนักงานคณบดี คณะวิทยาศาสตร์และเทคโนโลยี	คณะวิทยาศาสตร์ฯ	<p>คณะวิทยาศาสตร์ฯ มีแผนการดำเนินงานโครงการพัฒนาคุณภาพและบริหารงานสำนักงาน คณบดีคณะวิทยาศาสตร์และเทคโนโลยี ในช่วงไตรมาสที่ 3-4</p> <p>ทั้งนี้ เพื่อยกระดับประสิทธิภาพการบริหารจัดการสำนักงานให้มีความเป็นระบบ คล่องตัว และมีมาตรฐานที่เหมาะสม ตลอดจนสนับสนุนการปฏิบัติงานของผู้บริหารและบุคลากรให้สามารถดำเนินงานได้อย่างมีประสิทธิภาพ</p>	107,679.00	-	107,679.00	-	-	107,679.00	01 ต.ค. 68- 30 ก.ย. 69
39	69-112-1731-01-01: โครงการบริหารจัดการคณะพยาบาลศาสตร์	คณะพยาบาลศาสตร์	<p>คณะพยาบาลศาสตร์ ดำเนินการเบิกจ่ายงบประมาณเพื่อเป็นค่าใช้จ่ายสำหรับการบริหารจัดการ ภายในคณะพยาบาลศาสตร์ ตลอดจนการจัดกิจกรรมต่าง ๆ เพื่อส่งเสริมและสนับสนุนการดำเนินการ กิจการของคณะให้เกิดประสิทธิภาพและความต่อเนื่องในการดำเนินงาน โดยมีกิจกรรมต่าง ๆ ดังนี้</p> <ul style="list-style-type: none"> <li>• กิจกรรมการเทิดพระเกียรติสมเด็จพระศรีนครินทราบรมราชชนนี เนื่องในโอกาส ครบรอบ 125 ปี วันพระราชสมภพ และวันพยาบาลแห่งชาติ พ.ศ. 2568: เพื่อแสดงความสำนึก ในพระมหากรุณาธิคุณ ส่งเสริมคุณธรรม จริยธรรม และจิตสำนึกความเป็นวิชาชีพพยาบาล โดยจัดขึ้นเมื่อวันที่ 21 ตุลาคม 2568</li> <li>• กิจกรรมการฝึกปฏิบัติการพยาบาลพื้นฐานเพื่อดูแลผู้ป่วยในภาวะที่ทั้งหญิงและในระยะเย็บพ่น ระยะวิกฤต และระยะท้าย ของนักศึกษาชั้นปีที่ 2: เพื่อเสริมสร้างทักษะการปฏิบัติการพยาบาลพื้นฐาน ให้แก่นักศึกษา โดยมุ่งเน้นการดูแลผู้ป่วยในภาวะต่าง ๆ อย่างถูกต้องตามหลักวิชาชีพ</li> <li>• กิจกรรมการอบรมเชิงปฏิบัติการ Scenario Writing and Validation in Nursing Education: เพื่อพัฒนาศักยภาพคณาจารย์ด้านการออกแบบสถานการณ์การเรียนรู้ทางการพยาบาล (Scenario-based learning) และการตรวจสอบความถูกต้องของสถานการณ์การเรียนรู้ เพื่อยกระดับคุณภาพ การจัดการเรียนการสอนให้มีความทันสมัย สอดคล้องกับผลลัพธ์การเรียนรู้ของผู้เรียน และสามารถ นำไปประยุกต์ใช้ในการฝึกปฏิบัติได้อย่างมีประสิทธิภาพ โดยจัดขึ้นเมื่อวันที่ 27 พฤศจิกายน 2568</li> </ul>	556,890.00	-	556,890.00	134,029.04	24.07	422,860.96	01 ต.ค. 68- 30 ก.ย. 69

ลำดับ	รหัส-กิจกรรม/โครงการ	หน่วยงาน	ผลการดำเนินงาน	งบประมาณที่ได้รับจัดสรร	โอนเปลี่ยนแปลงงบประมาณ	งบประมาณหลังโอนเปลี่ยนแปลง	ผลการเบิกจ่ายงบประมาณ			ระยะเวลาในการดำเนินงาน (เริ่มต้น-สิ้นสุด)
							การเบิกจ่าย	ร้อยละ	คงเหลือ	
			<ul style="list-style-type: none"> <li>กิจกรรมการพัฒนาความคิดริเริ่มสร้างสรรค์ตามแนวคิดผู้ประกอบการ: เพื่อส่งเสริมให้นักศึกษาและบุคลากรมีทักษะด้านความคิดสร้างสรรค์ การคิดเชิงนวัตกรรม และการประยุกต์ใช้แนวคิดผู้ประกอบการในการพัฒนาแนวคิดหรือผลงานที่สามารถต่อยอดสู่การสร้างคุณค่าเชิงสังคมและวิชาชีพได้ โดยจัดขึ้นเมื่อวันที่ 10 มกราคม 2569</li> <li>กิจกรรมการประเมินคุณภาพการศึกษาสถาบันการศึกษาวิชาการพยาบาลและการผดุงครรภ์ คณะพยาบาลศาสตร์ มหาวิทยาลัยราชภัฏเพชรบูรณ์ จากสถาบันที่เลี้ยง: เพื่อพัฒนาระบบการจัดการศึกษาทางการพยาบาลให้มีคุณภาพและเป็นไปตามมาตรฐานที่กำหนด ตลอดจนใช้ผลการประเมินเป็นแนวทางในการปรับปรุงและพัฒนาการดำเนินงานของหลักสูตรให้มีประสิทธิภาพยิ่งขึ้น โดยจัดขึ้นเมื่อวันที่ 24 มีนาคม 2569</li> </ul>							
40	69-10103-1721-01-01: โครงการพัฒนาศักยภาพบุคลากรกองพัฒนานักศึกษา	กองพัฒนานักศึกษา	กองพัฒนานักศึกษา มีแผนการดำเนินงานโครงการพัฒนาศักยภาพบุคลากรกองพัฒนานักศึกษา ในช่วงไตรมาสที่ 3-4 ทั้งนี้ เพื่อเสริมสร้างและพัฒนาศักยภาพของบุคลากรให้มีความรู้ ความสามารถ และทักษะที่สอดคล้องกับภารกิจของกองอย่างมีประสิทธิภาพ	30,000.00	-	30,000.00	-	-	30,000.00	01 ต.ค. 68- 30 ก.ย. 69
41	69-10103-1731-01-01: โครงการบริหารสำนักงานกองพัฒนานักศึกษา	กองพัฒนานักศึกษา	กองพัฒนานักศึกษา มีแผนการดำเนินงานโครงการบริหารสำนักงานกองพัฒนานักศึกษา ในช่วงไตรมาสที่ 3-4 ทั้งนี้ เพื่อสนับสนุนการดำเนินงานด้านการบริหารจัดการภายในหน่วยงานให้มีประสิทธิภาพ และประสิทธิภาพ เพิ่มความคล่องตัวในการปฏิบัติงาน และยกระดับคุณภาพการให้บริการแก่นักศึกษาให้เป็นไปอย่างต่อเนื่องและตอบสนองต่อความต้องการของผู้รับบริการได้อย่างเหมาะสม	55,520.00	-	55,520.00	-	-	55,520.00	01 ต.ค. 68- 30 ก.ย. 69
42	69-10105-1731-01-01: โครงการสนับสนุนการจัดการเรียนการสอน	กองอาคารสถานที่	กองอาคารสถานที่ ดำเนินการเบิกจ่ายงบประมาณเพื่อเป็นค่าใช้จ่ายในการจัดซื้อวัสดุและอุปกรณ์สำนักงานสนับสนุนการดำเนินงานและการบริหารจัดการของกองอาคารสถานที่ให้มีประสิทธิภาพ สามารถรองรับการปฏิบัติงานด้านธุรการ การประสานงาน และการให้บริการหน่วยงานภายในมหาวิทยาลัยได้อย่างต่อเนื่องและคล่องตัว	23,460.00	-	23,460.00	22,400.00	95.48	1,060.00	01 ต.ค. 68- 30 ก.ย. 69
43	69-110-1724-01-01: โครงการจัดหาทรัพยากรการเรียนรู้	สำนักวิทยบริการฯ	สำนักวิทยบริการฯ มีแผนการดำเนินงานโครงการจัดหาทรัพยากรการเรียนรู้ ในช่วงไตรมาสที่ 3-4 โดยมุ่งเน้นการคัดเลือกและจัดหาทรัพยากรสารสนเทศที่มีคุณภาพ และทันสมัย ทั้งในรูปแบบสื่อสิ่งพิมพ์ สื่อดิจิทัล และฐานข้อมูลอิเล็กทรอนิกส์ เพื่อสนับสนุนการเรียนการสอนการวิจัย และการศึกษาค้นคว้าอย่างมีประสิทธิภาพ ตลอดจนส่งเสริมการเข้าถึงองค์ความรู้ที่หลากหลายให้แก่ผู้ใช้บริการทุกกลุ่ม	21,220.00	-	21,220.00	-	-	21,220.00	01 ต.ค. 68- 30 ก.ย. 69
44	69-110-1731-01-01: โครงการบริหารจัดการสำนักงานเพื่อให้บริการนักศึกษา (ด้านวิทยาศาสตร์สุขภาพ)	สำนักส่งเสริมวิชาการฯ	สำนักส่งเสริมวิชาการฯ มีแผนการดำเนินงานโครงการบริหารจัดการสำนักงานเพื่อให้บริการนักศึกษา ในช่วงไตรมาสที่ 3-4 โดยมุ่งเน้นการสนับสนุนการดำเนินงานด้านการบริหารจัดการสำนักงานให้มีประสิทธิภาพ ยกระดับคุณภาพการให้บริการแก่นักศึกษาให้มีความสะดวก รวดเร็ว และเป็นมาตรฐาน	32,810.00	-	32,810.00	-	-	32,810.00	01 ต.ค. 68- 30 ก.ย. 69
<b>ผลผลิต: ผู้สำเร็จการศึกษาด้านสังคมศาสตร์</b>				<b>69,039,200.00</b>	<b>-</b>	<b>69,039,200.00</b>	<b>3,894,211.94</b>	<b>5.64</b>	<b>65,144,988.06</b>	
45	69-1-231-01-01: ค่าตอบแทนเหมาจ่ายแทนการจัดหาอู่ประจำตำแหน่ง	มรภ.เพชรบูรณ์	มหาวิทยาลัยราชภัฏเพชรบูรณ์ ดำเนินการเบิกจ่ายงบประมาณเพื่อเป็นค่าตอบแทน การจัดหาอู่ประจำตำแหน่ง จำนวน 2 อู่ตรา (ระยะเวลา 6 เดือน) เป็นเงิน 304,800.00 บาท ทั้งนี้ เนื่องด้วยผู้ดำรงตำแหน่งบริหารเป็นบุคลากรประเภทพนักงานมหาวิทยาลัย จึงไม่สามารถเบิกจ่ายจากงบประมาณแผ่นดินตามหลักเกณฑ์และอัตราที่กำหนดไว้	1,905,600.00		1,905,600.00	304,800.00	15.99	1,600,800.00	01 ต.ค. 68- 30 ก.ย. 69

ลำดับ	รหัส- กิจกรรม/โครงการ	หน่วยงาน	ผลการดำเนินงาน	งบประมาณ ที่ได้รับจัดสรร	โอนเปลี่ยนแปลง งบประมาณ	งบประมาณหลัง โอนเปลี่ยนแปลง	ผลการเบิกจ่ายงบประมาณ			ระยะเวลา ในการดำเนินงาน (เริ่มต้น-สิ้นสุด)	
							การเบิกจ่าย	ร้อยละ	คงเหลือ		
46	สิ่งก่อสร้าง (ด้านสังคมศาสตร์)										
	(1) 69-1-231-02-01: ซ่อมแซมหอประชุมและอาคารเรียน จากเหตุवादภัย วันที่ 13 พฤษภาคม 2569	มรภ.เพชรบูรณ์	มหาวิทยาลัยราชภัฏเพชรบูรณ์ ยังไม่ได้ดำเนินการเบิกจ่ายงบประมาณสำหรับการจ้างซ่อมแซม หอประชุมและอาคารเรียนที่ได้รับความเสียหายจากเหตุवादภัย เมื่อวันที่ 13 พฤษภาคม 2569 เนื่องจากอยู่ระหว่างกระบวนการจัดซื้อจัดจ้าง โดยมีการประกาศเชิญชวนผู้สนใจเข้าร่วมเสนอราคา เมื่อวันที่ 20 กุมภาพันธ์ 2569 และกำหนดให้ยื่นข้อเสนอภายในวันที่ 24 มีนาคม 2569 ทั้งนี้ เมื่อครบกำหนดระยะเวลายื่นข้อเสนอ ปรากฏว่ามีผู้ยื่นข้อเสนอเพียงรายเดียว ซึ่งไม่เป็นไป ตามหลักเกณฑ์ที่กำหนด คณะกรรมการฯ จึงได้มีมติเมื่อวันที่ 25 มีนาคม 2569 ให้ยกเลิก การประกวดราคา ตามระเบียบฯ ข้อ 56	60,000,000.00	-	60,000,000.00	-	-	60,000,000.00	01 ต.ค. 68- 30 ก.ย. 69	
47	69-102-211-01-01: โครงการสนับสนุนค่าวัสดุการสอน (ด้านสังคมศาสตร์)	คณะครุศาสตร์	คณะครุศาสตร์ ดำเนินการเบิกจ่ายงบประมาณเพื่อจัดซื้อวัสดุและอุปกรณ์สนับสนุนการจัด การเรียนการสอนของสาขาวิชาต่าง ๆ ภายในคณะ เพื่อเพิ่มประสิทธิภาพการจัดการเรียนการสอน พัฒนาคุณภาพการเรียนรู้ของนักศึกษา และสนับสนุนการดำเนินงานด้านวิชาการ	324,820.00	-	324,820.00	226,236.00	69.65	98,584.00	01 ต.ค. 68- 30 ก.ย. 69	
48	69-102-211-02-01: โครงการจัดหาคู่มือเพื่อใช้ในการจัดการเรียนการสอน คณะครุศาสตร์	คณะครุศาสตร์	คณะครุศาสตร์ ดำเนินการเบิกจ่ายงบประมาณเพื่อเป็นค่าใช้จ่ายสำหรับการจัดซื้อคู่มือ สนับสนุนการจัดการเรียนการสอน รายการชุดคู่มือที่ยกระดับคุณภาพและมาตรฐานการเรียนรู้ วิทยาศาสตร์กายภาพ (1 ชุด) เพื่อเสริมประสิทธิภาพทางการศึกษาและพัฒนาระบบการเรียนรู้ ของคณะ	480,000.00	-	480,000.00	480,000.00	100.00	-	01 ต.ค. 68- 30 ก.ย. 69	
49	69-102-221-01-01: โครงการพัฒนาศักยภาพคณาจารย์และบุคลากร คณาจารย์และบุคลากร	คณะครุศาสตร์	คณะครุศาสตร์ ดำเนินการเบิกจ่ายงบประมาณเพื่อเป็นค่าใช้จ่ายสำหรับการพัฒนาศักยภาพ คณาจารย์และบุคลากรของคณะ เพื่อส่งเสริมความรู้ ความสามารถ ทักษะ และสมรรถนะที่จำเป็น ต่อการปฏิบัติงาน รวมทั้งยกระดับประสิทธิภาพการดำเนินงานด้านการเรียนการสอน การวิจัย การบริการวิชาการ และการบริหารจัดการองค์กร โดยมีกิจกรรมต่าง ๆ ดังนี้ • กิจกรรมการพัฒนาศักยภาพบุคลากรสายสนับสนุนโดยใช้กระบวนการวิศวกรรมสังคมเพื่อปรับใช้ ในการทำงาน เพื่อเสริมสร้างความรู้ ความเข้าใจ และพัฒนาทักษะการปฏิบัติงานของบุคลากร สายสนับสนุน โดยประยุกต์ใช้กระบวนการวิศวกรรมสังคมในการวิเคราะห์ปัญหา การทำงานเป็นทีม และการพัฒนางานให้เกิดประสิทธิภาพมากยิ่งขึ้น โดยจัดขึ้นระหว่างวันที่ 20-21 ตุลาคม 2568 • กิจกรรมการศึกษาดูงานด้านการฝึกประสบการณ์วิชาชีพครูและการบริหารจัดการงาน ด้านวิชาชีพครู: เพื่อแลกเปลี่ยนเรียนรู้แนวปฏิบัติที่ดีในการดำเนินงานด้านการฝึกประสบการณ์ วิชาชีพครู ตลอดจนศึกษารูปแบบการบริหารจัดการงานด้านวิชาชีพครู เพื่อพัฒนาระบบการ ดำเนินงานของคณะให้มีประสิทธิภาพและสอดคล้องกับมาตรฐานวิชาชีพ โดยจัดขึ้นระหว่าง วันที่ 25-17 ธันวาคม 2568 ณ คณะครุศาสตร์ มหาวิทยาลัยราชภัฏเชียงราย • กิจกรรมการส่งเสริมทักษะทางวิชาการและวิชาชีพครูและส่งเสริมศิลปวัฒนธรรมภูมิปัญญา ครั้งที่ 13 ประจำปีการศึกษา 2568: เพื่อส่งเสริมและพัฒนาศักยภาพนักศึกษาให้มีความรู้ ความสามารถ และทักษะทางวิชาการและวิชาชีพครู ตลอดจนสร้างเครือข่ายความร่วมมือ ทางวิชาการ พร้อมทั้งอนุรักษ์และสืบสานศิลปวัฒนธรรมและภูมิปัญญาท้องถิ่น โดยจัดขึ้นระหว่าง วันที่ 5-6 กุมภาพันธ์ 2569 ณ มหาวิทยาลัยราชภัฏกำแพงเพชร	150,000.00	-	150,000.00	86,980.00	57.99	63,020.00	01 ต.ค. 68- 30 ก.ย. 69	
50	69-102-231-01-01: โครงการบริหารจัดการคณะครุศาสตร์	คณะครุศาสตร์	คณะครุศาสตร์ ดำเนินการเบิกจ่ายงบประมาณเพื่อเป็นค่าใช้จ่ายสำหรับการบริหารจัดการคณะ เพื่อสนับสนุนการดำเนินงานและการบริหารจัดการภายในคณะให้เป็นไปอย่างมีประสิทธิภาพ รวมทั้งส่งเสริมการปฏิบัติงานตามภารกิจและพันธกิจของคณะให้บรรลุตามเป้าหมายที่กำหนด	199,060.00	-	199,060.00	78,400.00	39.39	120,660.00	01 ต.ค. 68- 30 ก.ย. 69	

ลำดับ	รหัส- กิจกรรม/โครงการ	หน่วยงาน	ผลการดำเนินงาน	งบประมาณ ที่ได้รับจัดสรร	โอนเปลี่ยนแปลง งบประมาณ	งบประมาณหลัง โอนเปลี่ยนแปลง	ผลการเบิกจ่ายงบประมาณ			ระยะเวลา ในการดำเนินงาน (เริ่มต้น-สิ้นสุด)
							การเบิกจ่าย	ร้อยละ	คงเหลือ	
51	69-104-211-01-01: โครงการพัฒนาศักยภาพการจัดการเรียนการสอน และส่งเสริมการพัฒนาการบริหารจัดการ อย่างมีประสิทธิภาพ โดยยึดหลักธรรมาภิบาล คณะมนุษยศาสตร์และสังคมศาสตร์	คณะมนุษยศาสตร์ฯ	คณะมนุษยศาสตร์ฯ ดำเนินการเบิกจ่ายงบประมาณเพื่อเป็นค่าใช้จ่ายสำหรับการพัฒนาศักยภาพ การจัดการเรียนการสอนและส่งเสริมการพัฒนาการบริหารจัดการอย่างมีประสิทธิภาพ โดยยึดหลัก ธรรมาภิบาล เพื่อพัฒนาความรู้ ทักษะ และสมรรถนะของบุคลากรให้สอดคล้องกับการเปลี่ยนแปลง ในปัจจุบัน ตลอดจนยกระดับคุณภาพการจัดการศึกษา การให้บริการทางวิชาการและการบริหาร จัดการภายในคณะให้เป็นไปอย่างมีประสิทธิภาพ โดยมีกิจกรรมต่าง ๆ ดังนี้ <ul style="list-style-type: none"> <li>กิจกรรมการฝึกประสบการณ์วิชาชีพ/ปฏิบัติสหกิจศึกษา สาขาวิชาภาษาอังกฤษธุรกิจ: เพื่อเสริมสร้างความรู้ ทักษะ และประสบการณ์วิชาชีพให้แก่นักศึกษา สามารถนำความรู้ ไปประยุกต์ใช้ในการปฏิบัติงานจริง และเตรียมความพร้อมสู่การประกอบอาชีพในอนาคต โดยจัดขึ้นระหว่างวันที่ 27-29 มกราคม 2569</li> <li>กิจกรรมการอบรมเชิงปฏิบัติการ "เทคนิคการเขียนตอบข้อสอบกฎหมาย": เพื่อเตรียม ความพร้อมให้นักศึกษาศึกษาสามารถนำความรู้ไปประยุกต์ใช้ในการศึกษาและการสอบวัดผล ทางวิชาการ โดยจัดขึ้นเมื่อวันที่ 8 พฤศจิกายน 2568</li> <li>กิจกรรมการฝึกประสบการณ์วิชาชีพกฎหมาย: เพื่อเสริมสร้างความพร้อมในการเข้าสู่ ตลาดแรงงานและการประกอบวิชาชีพด้านกฎหมาย โดยจัดขึ้นเมื่อวันที่ 26 พฤศจิกายน 2568</li> <li>กิจกรรมการส่งเสริมกิจกรรมด้านวัฒนธรรมสาขาวิชาภาษาอังกฤษ: เพื่อส่งเสริมให้นักศึกษา มีความรู้ ความเข้าใจ และตระหนักถึงคุณค่าของศิลปวัฒนธรรมไทยและวัฒนธรรมสากล โดยจัดขึ้นเมื่อวันที่ 24 ธันวาคม 2568</li> <li>กิจกรรมการนิเทศนักศึกษาและการจัดสัมมนาหลังฝึกประสบการณ์วิชาชีพ สาขาวิชา ภาษาอังกฤษ: เพื่อติดตามและประเมินผลการฝึกประสบการณ์วิชาชีพของนักศึกษา รวมทั้ง เปิดโอกาสให้นักศึกษาได้แลกเปลี่ยนเรียนรู้และสะท้อนประสบการณ์จากการปฏิบัติงานจริง</li> <li>กิจกรรมการอบรมเชิงปฏิบัติการเตรียมความพร้อมสู่อาชีพและศึกษาดูงานนอกสถานที่: เพื่อเตรียมความพร้อมด้านความรู้ ทักษะ และคุณลักษณะที่จำเป็นต่อการประกอบอาชีพ เปิดโอกาสให้นักศึกษาได้เรียนรู้จากสถานประกอบการและแหล่งเรียนรู้ภายนอก โดยจัดขึ้นระหว่าง วันที่ 4-6 มีนาคม 2569</li> <li>กิจกรรมการอบรมเชิงปฏิบัติการเตรียมความพร้อมสู่อาชีพของนักศึกษาสาขาวิชา ภาษาอังกฤษธุรกิจ: เพื่อเตรียมความพร้อมให้นักศึกษาสามารถปรับตัวและแข่งขันในตลาดแรงงาน ได้อย่างมีประสิทธิภาพ โดยจัดขึ้นเมื่อวันที่ 18 มีนาคม 2569</li> </ul>	465,144.00	-	465,144.00	115,115.00	24.75	350,029.00	01 ต.ค. 68- 30 ก.ย. 69
52	69-104-221-01-01: โครงการส่งเสริมพัฒนาศักยภาพทางวิชาการ งานวิจัย และการบริการวิชาการ คณะมนุษยศาสตร์และสังคมศาสตร์	คณะมนุษยศาสตร์ฯ	คณะมนุษยศาสตร์ฯ ดำเนินการเบิกจ่ายงบประมาณเพื่อเป็นค่าใช้จ่ายสำหรับการส่งเสริมพัฒนา ศักยภาพทางวิชาการ งานวิจัยและการบริการวิชาการ คณะมนุษยศาสตร์และสังคมศาสตร์ ทั้งนี้ เพื่อส่งเสริมและสนับสนุนการพัฒนาศักยภาพทางวิชาการของคณาจารย์ให้มีความเข้มแข็ง ด้านการวิจัย การสร้างองค์ความรู้ใหม่ ตลอดจนเพิ่มขีดความสามารถในการบริการวิชาการแก่สังคม อันจะนำไปสู่การยกระดับคุณภาพทางวิชาการของคณะให้มีความก้าวหน้าอย่างต่อเนื่องและ เป็นรูปธรรม โดยมีกิจกรรมต่าง ๆ ดังนี้	220,696.00	-	220,696.00	37,200.00	16.86	183,496.00	01 ต.ค. 68- 30 ก.ย. 69

ลำดับ	รหัส- กิจกรรม/โครงการ	หน่วยงาน	ผลการดำเนินงาน	งบประมาณ ที่ได้รับจัดสรร	โอนเปลี่ยนแปลง งบประมาณ	งบประมาณหลัง โอนเปลี่ยนแปลง	ผลการเบิกจ่ายงบประมาณ			ระยะเวลา ในการดำเนินงาน (เริ่มต้น-สิ้นสุด)
							การเบิกจ่าย	ร้อยละ	คงเหลือ	
			<ul style="list-style-type: none"> <li>กิจกรรมการอบรมเชิงปฏิบัติการเพื่อจัดการความรู้เรื่องการค้าเงินงานโครงการวิจัยผ่านระบบคอมพิวเตอร์: เพื่อพัฒนาความรู้ ความเข้าใจ และทักษะของบุคลากรด้านการบริหารจัดการงานวิจัยผ่านระบบสารสนเทศให้มีประสิทธิภาพ สามารถดำเนินงานวิจัยได้อย่างถูกต้อง โดยจัดขึ้นเมื่อวันที่ 26 พฤศจิกายน 2568</li> <li>กิจกรรมการพัฒนาศักยภาพของอาจารย์สาขาวิชาศิลปกรรม: เพื่อเสริมสร้างความรู้ ทักษะ และสมรรถนะทางวิชาการและวิชาชีพของอาจารย์ด้านศิลปกรรม ให้สามารถพัฒนาการเรียนการสอนงานสร้างสรรค์ และผลงานทางวิชาการได้อย่างมีคุณภาพและทันสมัย โดยจัดขึ้นระหว่างวันที่ 21-24 กุมภาพันธ์ 2569 ณ พิพิธภัณฑ์ศิลปะร่วมสมัยเมืองเชียงราย บ้านศิลปินในจังหวัดเชียงราย และแหล่งเรียนรู้ทางศิลปวัฒนธรรมในจังหวัดเชียงใหม่</li> </ul>							
53	69-105-211-01-01: โครงการจัดการเรียนการสอนคณะวิทยาการจัดการ (ด้านสังคมศาสตร์)	คณะวิทยาการจัดการ	คณะวิทยาการจัดการ ดำเนินการเบิกจ่ายงบประมาณเพื่อเป็นค่าใช้จ่ายสำหรับการจัดการเรียนการสอนของคณะวิทยาการจัดการ เพื่อสนับสนุนการดำเนินงานด้านการเรียนการสอนให้เป็นอย่างดีมีประสิทธิภาพ เอื้อต่อการพัฒนาคุณภาพการจัดการศึกษา และส่งเสริมผลสัมฤทธิ์ทางการเรียนของนักศึกษาให้เป็นไปตามมาตรฐานหลักสูตรที่กำหนด โดยรวมถึงการจัดซื้อวัสดุอุปกรณ์ที่ใช้สนับสนุนการเรียนการสอนของสาขาวิชาต่าง ๆ ภายในคณะ	462,590.00	-	462,590.00	219,953.00	47.55	242,637.00	01 ต.ค. 68- 30 ก.ย. 69
54	69-105-211-02-01: โครงการจัดหาครุภัณฑ์เพื่อใช้ในการจัดการเรียนการสอน คณะวิทยาการจัดการ	คณะวิทยาการจัดการ	คณะวิทยาการจัดการ ดำเนินการเบิกจ่ายงบประมาณเพื่อเป็นค่าใช้จ่ายสำหรับการจัดซื้อครุภัณฑ์สนับสนุนการจัดการเรียนการสอน จำนวน 2 รายการ เพื่อเสริมประสิทธิภาพทางการศึกษาและพัฒนากระบวนการเรียนรู้ของคณะ โดเนก » ชุดครุภัณฑ์การเรียนการสอนด้านการผลิตสื่อ (1 ชุด) » ชุดครุภัณฑ์จำลองการให้บริการด้านการท่องเที่ยวและการโรงแรม (1 ชุด)	782,900.00	-	782,900.00	773,000.00	98.74	9,900.00	01 ต.ค. 68- 30 ก.ย. 69
55	ค่าสาธารณูปโภค (ด้านสังคมศาสตร์)									
	(1) 69-10101-231-01-01: ค่าไฟฟ้า ค่าไปรษณีย์	กองกลาง	มหาวิทยาลัยราชภัฏเพชรบูรณ์ ดำเนินการเบิกจ่ายงบประมาณเพื่อชำระค่าสาธารณูปโภค (ค่าไฟฟ้าและค่าบริการไปรษณีย์) ของมหาวิทยาลัย โดยมีรายละเอียดการเบิกจ่ายดังนี้ » ค่าไฟฟ้า ประจำเดือนตุลาคม 2568 เป็นเงินจำนวน 1,158,211.92 บาท » ค่าไฟฟ้า ประจำเดือนธันวาคม 2568 เป็นเงินจำนวน 223,820.02 บาท » ค่าบริการไปรษณีย์ ประจำเดือนกันยายน 2568 เป็นเงินจำนวน 15,284.00 บาท » ค่าบริการไปรษณีย์ ประจำเดือนตุลาคม 2568 เป็นเงินจำนวน 12,265.00 บาท » ค่าบริการไปรษณีย์ ประจำเดือนพฤศจิกายน 2568 เป็นเงินจำนวน 11,319.00 บาท » ค่าบริการไปรษณีย์ ประจำเดือนธันวาคม 2568 เป็นเงินจำนวน 11,937.00 บาท » ค่าบริการไปรษณีย์ ประจำเดือนมกราคม 2569 เป็นเงินจำนวน 14,139.00 บาท	3,349,500.00	-	3,349,500.00	1,446,975.94	43.20	1,902,524.06	01 ต.ค. 68- 30 ก.ย. 69
	(2) 69-10101-231-01-02: ค่าโทรศัพท์	กองกลาง	อยู่ระหว่างการบริหารจัดการงบประมาณในส่วนค่าสาธารณูปโภค (ค่าบริการโทรศัพท์) ทั้งนี้ ได้ดำเนินการเบิกจ่ายจากงบประมาณประเภทอื่นแทน จึงยังไม่มีรายการเบิกจ่ายภายใต้รหัสงบประมาณนี้	95,600.00	-	95,600.00	-	-	95,600.00	01 ต.ค. 68- 30 ก.ย. 69
56	69-10101-231-02-01: โครงการสนับสนุนการจัดการเรียนการสอน (ด้านสังคมศาสตร์)	กองกลาง	กองกลาง ดำเนินการเบิกจ่ายงบประมาณเพื่อเป็นค่าใช้จ่ายในการจัดซื้อวัสดุและอุปกรณ์สำนักงาน สนับสนุนการดำเนินงานและการบริหารจัดการของกองกลางให้มีประสิทธิภาพ สามารถรองรับการปฏิบัติงานด้านธุรการ การประสานงาน และการให้บริการหน่วยงานภายในมหาวิทยาลัย ได้อย่างต่อเนื่องและคล่องตัว	66,490.00	-	66,490.00	66,490.00	100.00	-	01 ต.ค. 68- 30 ก.ย. 69

ลำดับ	รหัส-กิจกรรม/โครงการ	หน่วยงาน	ผลการดำเนินงาน	งบประมาณที่ได้รับจัดสรร	โอนเปลี่ยนแปลงงบประมาณ	งบประมาณหลังโอนเปลี่ยนแปลง	ผลการเบิกจ่ายงบประมาณ			ระยะเวลาในการดำเนินงาน (เริ่มต้น-สิ้นสุด)
							การเบิกจ่าย	ร้อยละ	คงเหลือ	
57	69-10102-231-01-01: โครงการบริหารจัดการกองนโยบายและแผน	กองนโยบายและแผน	กองนโยบายและแผน ดำเนินการเบิกจ่ายงบประมาณเพื่อเป็นค่าใช้จ่ายในการจัดซื้อวัสดุและอุปกรณ์สำนักงาน เพื่อสนับสนุนการดำเนินงานและการบริหารจัดการภายในกองนโยบายและแผนให้เป็นไปอย่างมีประสิทธิภาพ และเอื้อต่อการปฏิบัติงานได้อย่างต่อเนื่องและคล่องตัว	54,980.00	-	54,980.00	15,062.00	27.40	39,918.00	01 ต.ค. 68- 30 ก.ย. 69
58	69-109-231-01-01: โครงการสนับสนุนการบริหารงานสำนักศิลปะและวัฒนธรรม	สำนักศิลปะและวัฒนธรรม	สำนักศิลปะและวัฒนธรรม ดำเนินการเบิกจ่ายงบประมาณเพื่อเป็นค่าใช้จ่ายในการสนับสนุนการบริหารงานภายในสำนักศิลปะและวัฒนธรรม เพื่อให้การดำเนินงานด้านศิลปวัฒนธรรมเป็นไปอย่างมีประสิทธิภาพ คล่องตัว และต่อเนื่อง สอดคล้องกับภารกิจของหน่วยงานในการส่งเสริมอนุรักษ์ และทำนุบำรุงศิลปวัฒนธรรมท้องถิ่นและของชาติ โดยมีรายละเอียดค่าใช้จ่าย ดังนี้ (1) ค่าวัสดุอุปกรณ์สำนักงาน เพื่อสนับสนุนการปฏิบัติงานด้านธุรการและการบริหารจัดการภายในสำนักศิลปะและวัฒนธรรม (2) ค่าใช้จ่ายในการจัดกิจกรรมการถ่ายทอดแผนปฏิบัติการรายปี พ.ศ. 2569 เพื่อสร้างความรู้ความเข้าใจเกี่ยวกับเป้าหมาย แนวทาง และตัวชี้วัดการดำเนินงานให้แก่บุคลากรของหน่วยงาน โดยจัดขึ้นเมื่อวันที่ 24 พฤศจิกายน 2568	61,090.00	-	61,090.00	44,000.00	72.02	17,090.00	01 ต.ค. 68- 30 ก.ย. 69
59	69-110-231-01-01: โครงการบริหารจัดการสำนักงานเพื่อให้บริการนักศึกษา (ด้านสังคมศาสตร์)	สำนักส่งเสริมวิชาการ	สำนักส่งเสริมวิชาการ มีแผนการดำเนินงานโครงการบริหารจัดการสำนักงานเพื่อให้บริการนักศึกษา ในช่วงไตรมาสที่ 3-4 โดยมุ่งเน้นการสนับสนุนการดำเนินงานด้านการบริหารจัดการสำนักงานให้มีประสิทธิภาพ ยกระดับคุณภาพการให้บริการแก่นักศึกษาให้มีความสะดวก รวดเร็ว และเป็นมาตรฐาน	20,730.00	-	20,730.00	-	-	20,730.00	01 ต.ค. 68- 30 ก.ย. 69
60	69-113-231-01-01: โครงการจัดซื้อชุดครุภัณฑ์ประกอบอาคารศูนย์เรียนรู้และฝึกอบรม (Market place)	โครงการศูนย์อุทยานวิทยาศาสตร์ฯ	โครงการศูนย์อุทยานวิทยาศาสตร์ฯ ยังไม่ได้ดำเนินการเบิกจ่ายงบประมาณสำหรับการจัดซื้อชุดครุภัณฑ์ประกอบอาคารศูนย์เรียนรู้และฝึกอบรม (Market place) เพื่อใช้ในการสนับสนุนการดำเนินงานด้านการเรียนรู้ การฝึกอบรม และการพัฒนาศักยภาพผู้ประกอบการ เนื่องจากอยู่ระหว่างกระบวนการตรวจรับและส่งมอบครุภัณฑ์	400,000.00	-	400,000.00	-	-	400,000.00	01 ต.ค. 68- 30 ก.ย. 69
<b>ผลผลิต: มหาวิทยาลัยราชภัฏเพื่อการพัฒนาท้องถิ่น</b>				<b>42,633,900.00</b>	<b>-</b>	<b>42,633,900.00</b>	<b>4,855,837.85</b>	<b>11.39</b>	<b>37,778,062.15</b>	
61	โครงการพัฒนาเศรษฐกิจฐานราก ตามรูปแบบ BCG Model (1) 69-113-4111-01-01: โครงการยกระดับผู้ประกอบการสู่เศรษฐกิจ BCG เพื่ออนาคตที่ยั่งยืน	โครงการศูนย์อุทยานวิทยาศาสตร์ฯ	โครงการศูนย์อุทยานวิทยาศาสตร์ฯ จัดกิจกรรมการยกระดับผู้ประกอบการสู่เศรษฐกิจ BCG เพื่ออนาคตที่ยั่งยืน โดยมุ่งเน้นการส่งเสริมและพัฒนาศักยภาพผู้ประกอบการในพื้นที่ ให้สามารถนำแนวคิดเศรษฐกิจ BCG (Bio-Circular-Green Economy) มาประยุกต์ใช้ในการดำเนินธุรกิจ เพิ่มมูลค่าสินค้าและบริการ ควบคู่กับการใช้ทรัพยากรอย่างคุ้มค่า เป็นมิตรต่อสิ่งแวดล้อม และสร้างการเติบโตทางเศรษฐกิจอย่างยั่งยืน โดยมีกิจกรรมต่าง ๆ ดังนี้ <ul style="list-style-type: none"> <li>กิจกรรมการยกระดับกระบวนการผลิตมะขามอัดก้อนของวิสาหกิจชุมชนกลุ่มแม่บ้านเกษตรกรบ้านซึนคานใหม่ด้วยเทคโนโลยีที่เหมาะสม: เพื่อพัฒนาระบบการผลิตมะขามอัดก้อนให้มีคุณภาพและได้มาตรฐานมากขึ้น โดยนำเทคโนโลยีที่เหมาะสมเข้ามาช่วยเพิ่มประสิทธิภาพการผลิต ลดต้นทุน และยกระดับผลิตภัณฑ์ให้สามารถแข่งขันในตลาดได้</li> <li>กิจกรรมการพัฒนาผลิตภัณฑ์จากขยะในภาคอุตสาหกรรมเกษตร เพื่อการประยุกต์ใช้ในเชิงพาณิชย์: เพื่อส่งเสริมการนำวัสดุเหลือใช้และขยะจากภาคอุตสาหกรรมเกษตร มาพัฒนาเป็นผลิตภัณฑ์ใหม่ที่มีมูลค่าเพิ่ม สามารถต่อยอดสู่การใช้ประโยชน์เชิงพาณิชย์ และช่วยลดผลกระทบต่อสิ่งแวดล้อมตามแนวทางเศรษฐกิจ BCG</li> </ul>	780,600.00	-	780,600.00	219,900.00	28.17	560,700.00	01 ต.ค. 68- 30 ก.ย. 69

ลำดับ	รหัส- กิจกรรม/โครงการ	หน่วยงาน	ผลการดำเนินงาน	งบประมาณ ที่ได้รับจัดสรร	โอนเปลี่ยนแปลง งบประมาณ	งบประมาณหลัง โอนเปลี่ยนแปลง	ผลการเบิกจ่ายงบประมาณ			ระยะเวลา ในการดำเนินงาน (เริ่มต้น-สิ้นสุด)
							การเบิกจ่าย	ร้อยละ	คงเหลือ	
			<ul style="list-style-type: none"> <li>กิจกรรมการยกระดับกระบวนการผลิตกล้วยหนีบด้วยเครื่องกดกึ่งอัตโนมัติ สินค้า OTOP ชุมชนตำบลน้ำก้อ อำเภอหล่มสัก จังหวัดเพชรบูรณ์: เพื่อพัฒนากระบวนการผลิตกล้วยหนีบ โดยใช้เครื่องกดกึ่งอัตโนมัติในการเพิ่มกำลังการผลิต ลดระยะเวลาในการผลิต และรักษามาตรฐานคุณภาพสินค้า OTOP ของชุมชน</li> <li>กิจกรรมการพัฒนาผลิตภัณฑ์ผงขมิ้นเพื่อเสริมศักยภาพผู้ประกอบการชุมชนเชิงพาณิชย์: เพื่อเพิ่มมูลค่าสินค้า สร้างจุดเด่นทางการตลาด และเสริมศักยภาพผู้ประกอบการชุมชน ให้สามารถขยายโอกาสทางธุรกิจเชิงพาณิชย์ได้อย่างมีประสิทธิภาพ</li> <li>กิจกรรมการยกระดับผลิตภัณฑ์น้ำพริกลงเรือด้วยเทคโนโลยีอบแห้งและการพัฒนาบรรจุภัณฑ์: เพื่อพัฒนาผลิตภัณฑ์น้ำพริกลงเรือให้มีอายุการเก็บรักษาที่ยาวนานขึ้น ด้วยเทคโนโลยีการอบแห้งที่เหมาะสม ควบคู่กับการออกแบบและพัฒนาบรรจุภัณฑ์ให้มีความทันสมัย สวยงาม และได้มาตรฐาน</li> <li>กิจกรรมการยกระดับผลิตภัณฑ์ข้าวแต๋นใส่มะขามด้วยบรรจุภัณฑ์มาตรฐานและผู้ประกอบการ: เพื่อพัฒนาผลิตภัณฑ์ข้าวแต๋นใส่มะขามให้มีคุณภาพและภาพลักษณ์ที่โดดเด่น ผ่านการพัฒนาบรรจุภัณฑ์มาตรฐานที่เหมาะสม พร้อมทั้งเสริมองค์ความรู้ด้านการบริหารจัดการและการตลาด แก่ผู้ประกอบการ เพื่อเพิ่มศักยภาพการแข่งขันและสร้างรายได้ที่ยั่งยืน ทั้งนี้ อยู่ระหว่างการพัฒนาต้นแบบและเทคโนโลยีที่เหมาะสม เพื่อให้สอดคล้องกับบริบทและความต้องการของผู้ประกอบการในพื้นที่ และมีแผนดำเนินกิจกรรมต่อเนื่องในการถ่ายทอดองค์ความรู้ การพัฒนาทักษะ และการประยุกต์ใช้เทคโนโลยีสู่การปฏิบัติจริง เพื่อยกระดับศักยภาพผู้ประกอบการชุมชนให้สามารถสร้างมูลค่าเพิ่มแก่ผลิตภัณฑ์ ค่อยลดเชิงพาณิชย์ และเติบโตได้อย่างยั่งยืนตามแนวทางเศรษฐกิจ BCG ต่อไป</li> </ul>							
(2)	69-1-4111-01-01: โครงการเทคโนโลยีและนวัตกรรมเพื่อการแปรรูป ผลิตภัณฑ์ทางการเกษตรและความหลากหลาย ทางชีวภาพสู่สากล มหาวิทยาลัยราชภัฏเพชรบูรณ์	มรภ.เพชรบูรณ์	<p>มหาวิทยาลัยราชภัฏเพชรบูรณ์ จัดกิจกรรมการขับเคลื่อนเทคโนโลยีและนวัตกรรม เพื่อเพิ่มมูลค่าผลิตภัณฑ์เกษตรแปรรูปและความหลากหลายทางชีวภาพสู่มาตรฐานสากล เพื่อบูรณาการองค์ความรู้และงานวิจัยของมหาวิทยาลัย สู่การปฏิบัติจริงในภาคเกษตรกรรม และอุตสาหกรรมแปรรูป อันจะนำไปสู่การสร้างงาน สร้างรายได้ และความเข้มแข็งของเศรษฐกิจฐานรากอย่างยั่งยืน โดยมีกิจกรรมต่าง ๆ ดังนี้</p> <ul style="list-style-type: none"> <li>กิจกรรมการถ่ายทอดเทคโนโลยีและนวัตกรรม ณ ศูนย์การเรียนรู้มะขามหวาน มหาวิทยาลัยราชภัฏเพชรบูรณ์: เป็นการส่งเสริมองค์ความรู้เชิงเทคนิคเพื่อเพิ่มประสิทธิภาพการผลิตและการแปรรูปมะขามอันเป็นพืชอัตลักษณ์ท้องถิ่น เมื่อวันที่ 18 กุมภาพันธ์ 2569</li> <li>กิจกรรมการถ่ายทอดเทคโนโลยีและนวัตกรรม ณ ศูนย์การเรียนรู้การเพาะพันธุ์ไม้ดอกไม้ประดับ: เป็นการส่งเสริมองค์ความรู้และเทคนิคการขยายพันธุ์ด้วยนวัตกรรมสมัยใหม่ เมื่อวันที่ 24 กุมภาพันธ์ และวันที่ 16 มีนาคม 2569</li> <li>กิจกรรมการถ่ายทอดเทคโนโลยีและนวัตกรรม ณ ศูนย์การเรียนรู้การผลิตและใช้ประโยชน์แมลงบิโอสเฟทและแมลงเศรษฐกิจ: เป็นการส่งเสริมองค์ความรู้ด้านเทคโนโลยีการเพาะเลี้ยงแมลง BSF เพื่อใช้เป็นแหล่งโปรตีนทางเลือกคุณภาพสูงในการผลิตอาหารสัตว์น้ำและปศุสัตว์ เมื่อวันที่ 25 กุมภาพันธ์ 2569</li> </ul>	1,235,300.00	-	1,235,300.00	-	-	1,235,300.00	01 ต.ค. 68- 30 ก.ย. 69

ลำดับ	รหัส- กิจกรรม/โครงการ	หน่วยงาน	ผลการดำเนินงาน	งบประมาณ ที่ได้รับจัดสรร	โอนเปลี่ยนแปลง งบประมาณ	งบประมาณหลัง โอนเปลี่ยนแปลง	ผลการเบิกจ่ายงบประมาณ			ระยะเวลา ในการดำเนินงาน (เริ่มต้น-สิ้นสุด)
							การเบิกจ่าย	ร้อยละ	คงเหลือ	
			<ul style="list-style-type: none"> <li>กิจกรรมการถ่ายทอดเทคโนโลยีและนวัตกรรม ณ ศูนย์การเรียนรู้การเพาะเลี้ยงและการใช้ประโยชน์จากไข่น้ำ (ผ้า): เป็นการส่งเสริมองค์ความรู้และถ่ายทอดเทคโนโลยีการเพาะเลี้ยงไข่น้ำ (ผ้า) ในฐานะอาหารแห่งอนาคต โดยเน้นกระบวนการผลิตให้เป็นไปตามมาตรฐานสินค้าเกษตร (มกษ. 2512-2568) เมื่อวันที่ 26 กุมภาพันธ์ 2569</li> <li>กิจกรรมการถ่ายทอดเทคโนโลยีและนวัตกรรม ณ ศูนย์การเรียนรู้นวัตกรรมการเพาะเลี้ยงกบนาและสัตว์น้ำครบวงจร: เพื่อส่งเสริมทักษะการเพาะขยายพันธุ์และการบริหารจัดการฟาร์มสัตว์น้ำอย่างเป็นระบบ เมื่อวันที่ 27 กุมภาพันธ์ 2569</li> <li>กิจกรรมการถ่ายทอดเทคโนโลยีและนวัตกรรม ณ ศูนย์การเรียนรู้เทคโนโลยีการผลิตสารชีวภัณฑ์และถ่ายทอดเทคโนโลยีอารักขาพืช: เพื่อถ่ายทอดองค์ความรู้ด้านนวัตกรรมการผลิตและเทคโนโลยีการพัฒนาสารชีวภัณฑ์ สำหรับใช้ในการป้องกันและกำจัดโรครวมถึงแมลงศัตรูพืช ทดแทนการใช้สารเคมีสังเคราะห์ที่มีผลกระทบต่อผู้ผลิต ผู้บริโภค และสิ่งแวดล้อม เมื่อวันที่ 4 และ 10 มีนาคม 2569</li> <li>กิจกรรมการถ่ายทอดเทคโนโลยีและนวัตกรรม ณ ศูนย์การเรียนรู้นวัตกรรมแปรรูปผลผลิตทางการเกษตรและอาหารปลอดภัย: เพื่อถ่ายทอดเทคนิคการผลิตที่ได้มาตรฐานอาหารปลอดภัยและนวัตกรรมการสร้างสรรค์ผลิตภัณฑ์ใหม่ อาทิ การผลิตลูกชิ้นและไส้กรอกพรีเมียม รวมถึงนวัตกรรมไอศกรีมจากไข่น้ำ (ผ้า) ซึ่งเป็น Superfood ของท้องถิ่น เพื่อตอบโจทย์ความต้องการของตลาดผู้บริโภคยุคใหม่ เมื่อวันที่ 12-13 มีนาคม 2569</li> <li>กิจกรรมการถ่ายทอดเทคโนโลยีและนวัตกรรม ณ ศูนย์การเรียนรู้ระบบการปลูกพืชผักอัจฉริยะ มหาวิทยาลัยราชภัฏเพชรบูรณ์: เพื่อถ่ายทอดองค์ความรู้ด้านโครงสร้างพื้นฐานอัจฉริยะและเทคโนโลยีการติดตั้งระบบควบคุมอัตโนมัติสำหรับการปลูกพืชผักแบบกึ่งปิด เมื่อวันที่ 17 มีนาคม 2569</li> </ul> <p>และมีแผนดำเนินกิจกรรมต่อเนื่องในการพัฒนาด้านแบบผลิตภัณฑ์จากไข่น้ำให้ได้มาตรฐาน อย. จำนวน 2 ผลิตภัณฑ์ ได้แก่ "พิซซ่า วูล์ฟเพีย แท็บ" และ "พิซซ่า วูล์ฟเพีย คอลลาเจน" ควบคู่กับการถ่ายทอดเทคโนโลยีและนวัตกรรมผ่านศูนย์การเรียนรู้การปลูกทุเรียนและไม้ผลเศรษฐกิจ การรวบรวมข้อมูลและจัดนิทรรศการศูนย์เรียนรู้ระฆังชามหวาน ตลอดจนการขับเคลื่อนโครงการ "เพชรบูรณ์ยาหม้อใหญ่" เพื่อพัฒนาสมุนไพรสู่ผลิตภัณฑ์ยา อาหาร และเครื่องสำอาง อันเป็นการยกระดับองค์ความรู้และสร้างมูลค่าเพิ่มทางเศรษฐกิจให้แก่ชุมชนอย่างยั่งยืน</p>							
(3)	69-103-4111-01-01: โครงการถ่ายทอดเทคโนโลยีต้นแบบ เครื่องอบแมคคาเดเมียแบบถึงหมุดตกกระทบ เพื่อยกระดับการแปรรูปและเพิ่มมูลค่า เศรษฐกิจฐานราก ของผู้ประกอบการชุมชน จังหวัดเพชรบูรณ์ ตามแนวทาง BCG Model	คณะเทคโนโลยีการเกษตรฯ	คณะเทคโนโลยีการเกษตรฯ มีแผนการดำเนินงานโครงการถ่ายทอดเทคโนโลยีต้นแบบเครื่องอบแมคคาเดเมียแบบถึงหมุดตกกระทบ เพื่อยกระดับการแปรรูปและเพิ่มมูลค่าเศรษฐกิจฐานรากของผู้ประกอบการชุมชนจังหวัดเพชรบูรณ์ ตามแนวทาง BCG Model ในช่วงไตรมาสที่ 3-4 ทั้งนี้ เพื่อเพิ่มประสิทธิภาพกระบวนการผลิต ลดต้นทุนการแปรรูป พัฒนาคุณภาพผลิตภัณฑ์ให้ได้มาตรฐาน และเสริมศักยภาพผู้ประกอบการชุมชนให้สามารถแข่งขันและสร้างรายได้ อย่างยั่งยืนต่อไป	200,000.00	-	200,000.00	-	-	200,000.00	01 ต.ค. 68- 30 ก.ย. 69

ลำดับ	รหัส- กิจกรรม/โครงการ	หน่วยงาน	ผลการดำเนินงาน	งบประมาณ ที่ได้รับจัดสรร	โอนเปลี่ยนแปลง งบประมาณ	งบประมาณหลัง โอนเปลี่ยนแปลง	ผลการเบิกจ่ายงบประมาณ			ระยะเวลา ในการดำเนินงาน (เริ่มต้น-สิ้นสุด)
							การเบิกจ่าย	ร้อยละ	คงเหลือ	
	(4) 69-106-4111-01-01: โครงการศูนย์การเรียนรู้ กิจกรรม: ยกระดับศักยภาพและอัตลักษณ์ พืชสมุนไพรเพชรบูรณ์ 1 อำเภอ 1 พืชสมุนไพร สู่ผลิตภัณฑ์สุขภาพ	คณะวิทยาศาสตร์ฯ	คณะวิทยาศาสตร์ฯ จัดกิจกรรมการยกระดับศักยภาพและอัตลักษณ์พืชสมุนไพร จังหวัดเพชรบูรณ์: 1 อำเภอ 1 ผลิตภัณฑ์สมุนไพรเพื่อสุขภาพ โดยมุ่งเน้นการบูรณาการ องค์ความรู้ด้านวิทยาศาสตร์มาตรฐานเข้ากับเศรษฐกิจฐานรากและอัตลักษณ์ท้องถิ่น โน้ตห่วงโซ่คุณค่าเดียวกัน กระบวนการหลักประกอบด้วย การสำรวจและตรวจสอบความถูกต้อง ทางพฤกษศาสตร์ของสมุนไพรประจำอำเภอ การพัฒนาต้นแบบผลิตภัณฑ์สุขภาพที่สอดคล้อง กับคุณลักษณะเฉพาะของวัตถุดิบ ตลอดจนการวิเคราะห์คุณภาพและความปลอดภัย ด้วยเครื่องมือวิเคราะห์ขั้นสูง เพื่อสร้างฐานข้อมูลที่น่าเชื่อถือสำหรับอ้างอิงในการพัฒนา เชิงพาณิชย์และเชื่อมโยงสู่ตลาดอุตสาหกรรมสุขภาพอย่างเป็นรูปธรรม ทั้งนี้ อยู่ระหว่างการลงพื้นที่สำรวจข้อมูลอัตลักษณ์สมุนไพรเชิงพื้นที่ พร้อมทั้งร่วมออกแบบ แนวทางการพัฒนาผลิตภัณฑ์สุขภาพให้แก่กลุ่มวิสาหกิจชุมชนและผู้ประกอบการในพื้นที่ แต่ละอำเภอ	780,600.00	-	780,600.00	279,450.00	35.80	501,150.00	01 ต.ค. 68- 30 ก.ย. 69
	(5) 69-1-4111-02-01: โครงการการจัดทำชุดข้อมูลการพัฒนาที่ยั่งยืน SDGs Profile เพื่อการพัฒนาพื้นที่ จังหวัดเพชรบูรณ์	มรภ.เพชรบูรณ์	กองนโยบายและแผน ดำเนินการเบิกจ่ายงบประมาณเพื่อเป็นค่าใช้จ่ายในการจัดทำชุดข้อมูล การพัฒนาที่ยั่งยืน (SDGs Profile) เพื่อสนับสนุนการพัฒนาพื้นที่จังหวัดเพชรบูรณ์ และขับเคลื่อน ประเด็นการพัฒนาที่ยั่งยืนร่วมกับเครือข่ายภาคการพัฒนาในจังหวัด รวมทั้งเสริมสร้างการรับรู้ และความตระหนักต่อเป้าหมายการพัฒนาที่ยั่งยืน โดยมีการดำเนินงานด้านการพัฒนาศักยภาพ บุคลากร เพื่อเสริมสร้างความรู้ ความเข้าใจ และการตระหนักรู้ในประเด็น SDG และมีแผนดำเนินกิจกรรมต่อเนื่องในการพัฒนาชุดข้อมูล SDGs Profile จังหวัดเพชรบูรณ์ การสำรวจความคิดเห็นของชุมชนตามประเด็นความจำเป็นเร่งด่วนของจังหวัด และการเสริมสร้าง การรับรู้เกี่ยวกับเป้าหมายการพัฒนาที่ยั่งยืนอย่างต่อเนื่อง	300,000.00	-	300,000.00	14,059.17	4.69	285,940.83	01 ต.ค. 68- 30 ก.ย. 69
(6) โครงการสนับสนุนการดำเนินงานมหาวิทยาลัยราชภัฏเพื่อการพัฒนาท้องถิ่น ประจำปีงบประมาณ พ.ศ. 2569										
	- 69-107-4311-01-01: การสนับสนุนส่งเสริมการดำเนินงาน ด้านการวิจัยและบริการวิชาการ	สถาบันวิจัยฯ	สถาบันวิจัยฯ มีแผนการดำเนินงานกิจกรรมสนับสนุนส่งเสริมการดำเนินงานด้านการวิจัยและ บริการวิชาการ ในช่วงไตรมาสที่ 3-4 ทั้งนี้ เพื่อพัฒนาศักยภาพนักวิจัยและบุคลากรทางวิชาการ ส่งเสริมการผลิตผลงานวิจัย ที่มีคุณภาพและสามารถนำไปใช้ประโยชน์ได้จริง	316,000.00	-	316,000.00	-	-	316,000.00	01 ต.ค. 68- 30 ก.ย. 69
	(7) 69-1-4311-01-01: โครงการบูรณาการ การพัฒนาท้องถิ่นด้านเศรษฐกิจ สังคม สิ่งแวดล้อม การศึกษา เพื่อการพัฒนาท้องถิ่น อย่างยั่งยืน	มรภ.เพชรบูรณ์	มหาวิทยาลัยราชภัฏเพชรบูรณ์ จัดกิจกรรมการบูรณาการการพัฒนาท้องถิ่นด้านเศรษฐกิจ สังคม สิ่งแวดล้อม การศึกษา เพื่อพัฒนาท้องถิ่นอย่างยั่งยืน โดยมุ่งเน้นการนำองค์ความรู้ เทคโนโลยี และนวัตกรรมจากมหาวิทยาลัยไปประยุกต์ใช้ในการแก้ไขปัญหาและพัฒนาศักยภาพของชุมชน ท้องถิ่น สร้างความร่วมมือระหว่างมหาวิทยาลัย หน่วยงานภาครัฐ ภาคเอกชน และภาคประชาชน ส่งเสริมการพัฒนาอาชีพ การสร้างรายได้ การยกระดับคุณภาพชีวิต ตลอดจนการอนุรักษ์ทรัพยากร ธรรมชาติและสิ่งแวดล้อม โดยมีกิจกรรมต่าง ๆ ดังนี้ • กิจกรรมการถ่ายทอดองค์ความรู้สู่ร้านอาหารไทยจากงานวิจัย และกิจกรรมแต่งหน้าคัพเค้ก แบบบูรณาการการเรียนการสอน: เพื่อส่งเสริมการสร้างมูลค่าเพิ่มให้กับผลิตภัณฑ์อาหารและพัฒนา ทักษะอาชีพของประชาชน	2,100,000.00	-	2,100,000.00	75,000.00	3.57	2,025,000.00	01 ต.ค. 68- 30 ก.ย. 69

ลำดับ	รหัส- กิจกรรม/โครงการ	หน่วยงาน	ผลการดำเนินงาน	งบประมาณ ที่ได้รับจัดสรร	โอนเปลี่ยนแปลง งบประมาณ	งบประมาณหลัง โอนเปลี่ยนแปลง	ผลการเบิกจ่ายงบประมาณ			ระยะเวลา ในการดำเนินงาน (เริ่มต้น-สิ้นสุด)
							การเบิกจ่าย	ร้อยละ	คงเหลือ	
			<ul style="list-style-type: none"> <li>กิจกรรม "นิทรรศการงานมะขามหวานนครบาลเพชรบูรณ์ ประจำปี 2569": เพื่อเผยแพร่องค์ความรู้ ผลงานวิชาการ และนวัตกรรมของคณะผู้สาธิตฯ ในประเด็นที่เกี่ยวข้องกับการพัฒนาท้องถิ่นอย่างยั่งยืน อาทิ การสร้างความมั่นคงด้านรายได้ การพัฒนาอาชีพ การส่งเสริมสุขภาพของประชาชนผ่านการสาธิตการช่วยฟื้นคืนชีพผู้ป่วยหัวใจหยุดเต้นโดยใช้สถานการณ์จำลองเสมือนจริง การอนุรักษ์ทรัพยากรธรรมชาติและสิ่งแวดล้อม การสืบสานศิลปวัฒนธรรมและภูมิปัญญาท้องถิ่น</li> </ul>							
(8)	<b>69-106-4111-02-01:</b> โครงการส่งเสริมสร้างเศรษฐกิจหมุนเวียนในชุมชน Bio-Circular-Economy (BCG) เพื่อลดการเผาสร้างรายได้ด้วยฟางข้าว เป็นวัสดุก้อนเพาะเห็ด	คณะวิทยาศาสตร์ฯ	คณะวิทยาศาสตร์ฯ จัดกิจกรรมการส่งเสริมสร้างเศรษฐกิจหมุนเวียนในชุมชน Bio-Circular-Economy (BCG) เพื่อลดการเผาวัสดุเหลือใช้ทางการเกษตร และสร้างรายได้ให้แก่ชุมชน ด้วยการนำฟางข้าวมาแปรรูปเป็นวัสดุก้อนเพาะเห็ด โดยมุ่งเน้นการถ่ายทอดองค์ความรู้และเทคโนโลยีที่เหมาะสมให้แก่เกษตรกรและชุมชน สามารถนำวัสดุเหลือใช้ทางการเกษตรมาใช้ประโยชน์อย่างคุ้มค่า ลดปัญหามลพิษจากการเผาในพื้นที่ และช่วยลดต้นทุนในการผลิตก้อนเพาะเห็ด โดยจัดขึ้นระหว่างวันที่ 30-31 มีนาคม 2569 ณ ศูนย์สร้างพลังแห่งความพอเพียงประจำตำบลสะเตียง ตำบลสะเตียง อำเภอเมือง จังหวัดเพชรบูรณ์ ทั้งนี้ อยู่ระหว่างการดำเนินการเบิกจ่ายงบประมาณที่เกี่ยวข้องตามระเบียบและขั้นตอนที่กำหนดต่อไป	100,000.00	-	100,000.00	-	-	100,000.00	01 ต.ค. 68- 30 ก.ย. 69
(9)	<b>69-103-4111-02-01:</b> โครงการบูรณาการนวัตกรรมเกษตรและอุตสาหกรรมสร้างสรรค์ เพื่อพัฒนาเศรษฐกิจฐานรากจังหวัดเพชรบูรณ์อย่างยั่งยืน	คณะเทคโนโลยีการเกษตรฯ	คณะเทคโนโลยีการเกษตรฯ มีแผนการดำเนินงานโครงการบูรณาการนวัตกรรมเกษตรและอุตสาหกรรมสร้างสรรค์ เพื่อพัฒนาเศรษฐกิจฐานรากจังหวัดเพชรบูรณ์อย่างยั่งยืน ในช่วงไตรมาสที่ 3-4 ทั้งนี้ เพื่อส่งเสริมการนำองค์ความรู้ เทคโนโลยี และนวัตกรรมมาประยุกต์ใช้ในการพัฒนาผลิตภัณฑ์และกระบวนการผลิตทางการเกษตร เพิ่มมูลค่าสินค้าและสร้างอัตลักษณ์เชิงสร้างสรรค์ให้แก่ชุมชน	165,000.00	-	165,000.00	-	-	165,000.00	01 ต.ค. 68- 30 ก.ย. 69
(10)	<b>69-107-4111-01-01:</b> โครงการยกระดับเศรษฐกิจชุมชนและพัฒนากองท่องเที่ยว เกษตรและอาหารแบบบูรณาการมีส่วนร่วม 6 คณะผู้ชุมชนด้วยโมเดลเศรษฐกิจ BCG	สถาบันวิจัยฯ	สถาบันวิจัยฯ มีแผนการดำเนินงานโครงการยกระดับเศรษฐกิจชุมชนและพัฒนากองท่องเที่ยว เกษตรและอาหารแบบบูรณาการมีส่วนร่วม 6 คณะผู้ชุมชนด้วยโมเดลเศรษฐกิจ BCG ในช่วงไตรมาสที่ 3-4 ทั้งนี้ เพื่อบูรณาการองค์ความรู้จากหลากหลายสาขาในการพัฒนาเศรษฐกิจฐานราก ส่งเสริมการสร้างมูลค่าเพิ่มจากทรัพยากรท้องถิ่นด้านเกษตรและอาหาร พัฒนาศักยภาพชุมชนให้มีความเข้มแข็ง สามารถต่อยอดสู่การท่องเที่ยวเชิงเกษตรอย่างยั่งยืน และยกระดับรายได้ของชุมชนควบคู่กับการอนุรักษ์ทรัพยากรและสิ่งแวดล้อมตามแนวทาง BCG Model	350,000.00	-	350,000.00	-	-	350,000.00	01 ต.ค. 68- 30 ก.ย. 69
(11)	<b>69-113-4111-03-01:</b> โครงการยกระดับกระบวนการเก็บเกี่ยวเกี่ยวของด้วยนวัตกรรมเครื่องต้นแบบตัดเกี่ยวระบบใบมีดกลแบบเดินตามสำหรับเครือข่ายเกษตรกรผู้ปลูกกล้วยงู การพัฒนาอุตสาหกรรม BCG จากพืชเศรษฐกิจใหม่ ในช่วงไตรมาสที่ 3-4	โครงการศูนย์อุทยานวิทยาศาสตร์ฯ	โครงการศูนย์อุทยานวิทยาศาสตร์ฯ มีแผนการดำเนินงานโครงการยกระดับกระบวนการเก็บเกี่ยวเกี่ยวของด้วยนวัตกรรมเครื่องต้นแบบตัดเกี่ยวระบบใบมีดกลแบบเดินตามสำหรับเครือข่ายเกษตรกรผู้ปลูกกล้วยงู สู่การพัฒนาอุตสาหกรรม BCG จากพืชเศรษฐกิจใหม่ ในช่วงไตรมาสที่ 3-4 ทั้งนี้ เพื่อเพิ่มประสิทธิภาพและความปลอดภัยในกระบวนการเก็บเกี่ยว ลดการใช้แรงงานและระยะเวลาในการผลิต ยกระดับมาตรฐานการจัดการผลผลิตให้มีคุณภาพสม่ำเสมอ	90,000.00	-	90,000.00	-	-	90,000.00	01 ต.ค. 68- 30 ก.ย. 69

ลำดับ	รหัส- กิจกรรม/โครงการ	หน่วยงาน	ผลการดำเนินงาน	งบประมาณ ที่ได้รับจัดสรร	โอนเปลี่ยนแปลง งบประมาณ	งบประมาณหลัง โอนเปลี่ยนแปลง	ผลการเบิกจ่ายงบประมาณ			ระยะเวลา ในการดำเนินงาน (เริ่มต้น-สิ้นสุด)
							การเบิกจ่าย	ร้อยละ	คงเหลือ	
	(12) 69-103-4111-03-01: โครงการ Wonderland ดินแดนเกษตร ครั้งที่ 6 ประจำปี 2569	คณะเทคโนโลยีการเกษตรฯ	คณะเทคโนโลยีการเกษตรฯ จัดกิจกรรม "Wonderland ดินแดนเกษตร ครั้งที่ 6" เพื่อขับเคลื่อนเศรษฐกิจฐานรากตามแนวทาง BCG Model โดยใช้เวทีนี้เป็นศูนย์กลางในการถ่ายทอดนวัตกรรมและเทคโนโลยีการเกษตรสมัยใหม่สู่กลุ่มเป้าหมายอย่างเป็นรูปธรรมภายในงานประกอบด้วยการจัดแสดงนิทรรศการผลงานวิจัย การสาธิตเทคโนโลยีต้นแบบและกระบวนการแลกเปลี่ยนเรียนรู้เพื่อเสริมสร้างศักยภาพให้แก่เกษตรกรและเครือข่ายความร่วมมือที่เกี่ยวข้อง โดยมีกิจกรรมต่าง ๆ ดังนี้ <ul style="list-style-type: none"><li>กิจกรรม Academic &amp; Innovation Showcase: การจัดแสดงนิทรรศการผลงานวิจัยเชิงวิชาการและนวัตกรรมพร้อมใช้ เพื่อยกระดับมาตรฐานการผลิตทางการเกษตร</li><li>กิจกรรม Smart Farming Workshop &amp; Network Training: การฝึกอบรมเชิงปฏิบัติการด้านเกษตรอัจฉริยะและการสร้างเครือข่ายความร่วมมือระหว่างผู้เชี่ยวชาญและเกษตรกร</li><li>กิจกรรม Green Market Fair: ตลาดนัดสินค้าเกษตรปลอดภัยและผลิตภัณฑ์ชุมชน เพื่อเชื่อมโยงผู้ผลิตสู่ตลาดผู้บริโภคตามแนวทางเศรษฐกิจสีเขียว</li></ul> ทั้งนี้ อยู่ระหว่างการดำเนินการเบิกจ่ายงบประมาณที่เกี่ยวข้องตามระเบียบและขั้นตอนที่กำหนดต่อไป	100,000.00	-	100,000.00	-	-	100,000.00	01 ต.ค. 68- 30 ก.ย. 69
62	โครงการนวัตกรรมสร้างสรรค์สิ่งใหม่จากแหล่งทรัพยากรภาคเหนือ									
	(1) 69-113-4111-02-01: โครงการนวัตกรรมสร้างสรรค์สิ่งใหม่จากแหล่งทรัพยากรภาคเหนือ	โครงการศูนย์อุทยานวิทยาศาสตร์ฯ	โครงการศูนย์อุทยานวิทยาศาสตร์ฯ จัดกิจกรรม "นวัตกรรมสร้างสรรค์สิ่งใหม่จากแหล่งทรัพยากรภาคเหนือ" เพื่อพัฒนาและยกระดับผลิตภัณฑ์สิ่งใหม่จากทรัพยากรและภูมิปัญญาท้องถิ่นให้มีมูลค่าเพิ่มด้วยการประยุกต์ใช้องค์ความรู้ด้านวิทยาศาสตร์ เทคโนโลยี และนวัตกรรม ส่งเสริมการสร้างสรรค์ผลิตภัณฑ์ที่มีอัตลักษณ์และตอบสนองความต้องการของตลาด ตลอดจนพัฒนาศักยภาพผู้ประกอบการ ชุมชน และเครือข่ายที่เกี่ยวข้องให้สามารถนำองค์ความรู้ไปใช้ในการพัฒนาผลิตภัณฑ์ การสร้างรายได้ และเพิ่มขีดความสามารถในการแข่งขัน โดยมีกิจกรรมต่าง ๆ ดังนี้ <ul style="list-style-type: none"><li>กิจกรรมการถ่ายทอดเทคโนโลยีการผลิตเส้นใยจากธรรมชาติเพื่อสร้างสรรค์สิ่งใหม่: เพื่อถ่ายทอดองค์ความรู้และเทคโนโลยีการผลิตเส้นใยจากทรัพยากรธรรมชาติให้แก่ผู้ประกอบการ ชุมชน และกลุ่มวิสาหกิจชุมชน ส่งเสริมการพัฒนาผลิตภัณฑ์สิ่งใหม่ที่มีอัตลักษณ์และเป็นมิตรต่อสิ่งแวดล้อม</li><li>กิจกรรมการพัฒนาศูนย์นวัตกรรมสิ่งทอพื้นบ้านของมหาวิทยาลัยราชภัฏเพชรบูรณ์: เพื่อพัฒนาศูนย์นวัตกรรมสิ่งทอพื้นบ้านให้เป็นแหล่งเรียนรู้และถ่ายทอดองค์ความรู้ด้านการออกแบบการผลิต และการพัฒนาผลิตภัณฑ์สิ่งทอจากภูมิปัญญาท้องถิ่น</li></ul>	1,573,600.00	-	1,573,600.00	195,000.00	12.39	1,378,600.00	01 ต.ค. 68- 30 ก.ย. 69
63	โครงการพัฒนาเศรษฐกิจสร้างสรรค์ (Creative Economy)									
	(1) 69-106-4112-01-01: โครงการยกระดับมาตรฐานโสมสเดย์ไทยเพื่อการท่องเที่ยวเชิงสร้างสรรค์ด้วยเทคโนโลยีเสมือนจริง ตำบลนายม และตำบลวังชมพู อ.เมืองเพชรบูรณ์ จ.เพชรบูรณ์	คณะวิทยาศาสตร์ฯ	คณะวิทยาศาสตร์ฯ จัดกิจกรรมการยกระดับมาตรฐานโสมสเดย์ไทยเพื่อการท่องเที่ยวเชิงสร้างสรรค์ด้วยเทคโนโลยีเสมือนจริง ตำบลนายม และตำบลวังชมพู อำเภอเมืองเพชรบูรณ์ จังหวัดเพชรบูรณ์ โดยมุ่งเน้นการพัฒนาศักยภาพผู้ประกอบการโสมสเดย์ให้มีมาตรฐานการบริการที่ดีขึ้น ควบคู่กับการนำเทคโนโลยีเสมือนจริงมาประยุกต์ใช้เพื่อส่งเสริมการประชาสัมพันธ์แหล่งท่องเที่ยว สร้างประสบการณ์ใหม่ให้แก่นักท่องเที่ยวและเพิ่มความน่าสนใจของชุมชนท่องเที่ยว โดยมีกิจกรรมต่าง ๆ ดังนี้	200,000.00	-	200,000.00	195,000.00	97.50	5,000.00	01 ต.ค. 68- 30 ก.ย. 69

ลำดับ	รหัส- กิจกรรม/โครงการ	หน่วยงาน	ผลการดำเนินงาน	งบประมาณ ที่ได้รับจัดสรร	โอนเปลี่ยนแปลง งบประมาณ	งบประมาณหลัง โอนเปลี่ยนแปลง	ผลการเบิกจ่ายงบประมาณ			ระยะเวลา ในการดำเนินงาน (เริ่มต้น-สิ้นสุด)
							การเบิกจ่าย	ร้อยละ	คงเหลือ	
			<ul style="list-style-type: none"> <li>กิจกรรมการยกระดับมาตรฐานโฮมสเตย์ไทยสู่การท่องเที่ยวเชิงสร้างสรรค์ด้วยเทคโนโลยีเสมือนจริง: เพื่อพัฒนาศักยภาพผู้ประกอบการโฮมสเตย์ให้ได้มาตรฐานที่สูงขึ้น ทั้งด้านการบริการ การจัดการ และความปลอดภัย ควบคู่กับการประยุกต์ใช้เทคโนโลยีเสมือนจริง (Virtual Reality) เพื่อประชาสัมพันธ์และนำเสนอแหล่งท่องเที่ยวในรูปแบบใหม่</li> <li>กิจกรรมการเพิ่มมูลค่าสินค้าและบริการของชุมชนท่องเที่ยวด้วยแนวคิดระดับมวลความสุข: เพื่อส่งเสริมการพัฒนาและยกระดับสินค้าและบริการในชุมชนท่องเที่ยว โดยใช้แนวคิด การประเมินและสร้างคุณค่าผ่านระดับมวลความสุข (GVH) เพื่อสะท้อนคุณภาพชีวิต ความพึงพอใจของนักท่องเที่ยว และมูลค่าทางเศรษฐกิจของพื้นที่</li> <li>กิจกรรมการพัฒนาต้นแบบการเรียนรู้ด้านการท่องเที่ยวเชิงสร้างสรรค์ด้วยเทคโนโลยีเสมือนจริง: เพื่อพัฒนารูปแบบต้นแบบการเรียนรู้ด้านการท่องเที่ยวเชิงสร้างสรรค์ โดยใช้เทคโนโลยีเสมือนจริง เป็นเครื่องมือในการถ่ายทอดองค์ความรู้และนำเสนอแหล่งท่องเที่ยวในมิติใหม่</li> </ul>							
(2)	69-106-4112-02-01: โครงการพัฒนาและยกระดับผลิตภัณฑ์สมุนไพร และเครื่องสำอางสู่ชุมชน	คณะวิทยาศาสตร์ฯ	คณะวิทยาศาสตร์ฯ จัดกิจกรรมการพัฒนาและยกระดับผลิตภัณฑ์สมุนไพรและเครื่องสำอาง สู่ชุมชน เพื่อถ่ายทอดองค์ความรู้ด้านการพัฒนาสูตรผลิตภัณฑ์ การปรับปรุงกระบวนการผลิต ให้ได้มาตรฐานและการยกระดับคุณภาพผลิตภัณฑ์ให้มีความปลอดภัยและมีประสิทธิภาพมากขึ้น ควบคู่กับการส่งเสริมการใช้วัตถุดิบจากทรัพยากรท้องถิ่นเพื่อสร้างมูลค่าเพิ่ม โดยมีภารกิจปฏิบัติ การผลิตผลิตภัณฑ์หลากหลายประเภท ได้แก่ น้ำมันสมุนไพร (น้ำมันโพลีหรือน้ำมันเหลือง และ น้ำมันพญาหอหรือน้ำมันเขียว) ยาหม่องสมุนไพร (ยาหม่องโพล ยาหม่องพญาหอ อะโรมาบาล์ม และยาคุมสมุนไพร) รวมถึงผลิตภัณฑ์ทำความสะอาดและดูแลร่างกาย เช่น สบู่ก้อนระงับกลิ่นกาย ด้วยวิธีกวนร้อนและกวนเย็น สบู่เหลวระงับกลิ่นกาย แชมพูสมุนไพร ครีมนวดผมสมุนไพร สบู่เหลวสมุนไพร และสบู่ก้อนสมุนไพรด้วยวิธีหลอมเท เพื่อให้สามารถนำองค์ความรู้ไปต่อยอด เชิงพาณิชย์และสร้างรายได้ที่ยั่งยืนในชุมชนต่อไป โดยจัดขึ้นระหว่างวันที่ 9-11 มีนาคม 2569 ณ อาคารชมรมผู้สูงอายุ (วัดใต้) เทศบาลตำบลชัยสมรทอต ตำบลชัยสมรทอต อำเภอวังสามพัน จังหวัดเพชรบูรณ์ ทั้งนี้ อยู่ระหว่างการดำเนินการเบิกจ่ายงบประมาณที่เกี่ยวข้องตามระเบียบและขั้นตอน ที่กำหนดต่อไป	150,000.00	-	150,000.00	-	-	150,000.00	01 ต.ค. 68- 30 ก.ย. 69
(3)	69-106-4112-03-01: โครงการยกระดับมาตรฐานฝีมือแรงงาน ด้านการนวดไทยเพื่อสุขภาพ	คณะวิทยาศาสตร์ฯ	คณะวิทยาศาสตร์ฯ มีแผนการดำเนินงานโครงการยกระดับมาตรฐานฝีมือแรงงาน ด้านการนวดไทยเพื่อสุขภาพ ในช่วงไตรมาสที่ 3-4 ทั้งนี้ เพื่อพัฒนาทักษะและยกระดับมาตรฐานผู้ประกอบการนวดไทยให้เป็นไปตาม เกณฑ์ที่กำหนด เพิ่มความรู้ความสามารถด้านการดูแลสุขภาพอย่างถูกต้องและปลอดภัย เสริมสร้าง ศักยภาพในการประกอบอาชีพและการแข่งขันในตลาดบริการสุขภาพ	200,000.00	-	200,000.00	-	-	200,000.00	01 ต.ค. 68- 30 ก.ย. 69
(4)	โครงการสนับสนุนการดำเนินงานมหาวิทยาลัยราชภัฏเพื่อการพัฒนาท้องถิ่น ประจำปีงบประมาณ พ.ศ. 2569									
	- การสนับสนุนการดำเนินงานมหาวิทยาลัยราชภัฏเพื่อการพัฒนาท้องถิ่น									
	69-10102-4312-01-01: การบริหารจัดการกองนโยบายและแผน	กองนโยบายและแผน	กองนโยบายและแผน ดำเนินการเบิกจ่ายงบประมาณเพื่อเป็นค่าใช้จ่ายในการจัดซื้อวัสดุและ อุปกรณ์สำนักงาน เพื่อสนับสนุนการดำเนินงานและการบริหารจัดการภายในกองนโยบายและแผน ให้เป็นไปอย่างมีประสิทธิภาพ และเอื้อต่อการปฏิบัติงานได้อย่างต่อเนื่องและคล่องตัว	100,000.00	-	100,000.00	49,526.00	49.53	50,474.00	01 ต.ค. 68- 30 ก.ย. 69

ลำดับ	รหัส- กิจกรรม/โครงการ	หน่วยงาน	ผลการดำเนินงาน	งบประมาณ ที่ได้รับจัดสรร	โอนเปลี่ยนแปลง งบประมาณ	งบประมาณหลัง โอนเปลี่ยนแปลง	ผลการเบิกจ่ายงบประมาณ			ระยะเวลา ในการดำเนินงาน (เริ่มต้น-สิ้นสุด)
							การเบิกจ่าย	ร้อยละ	คงเหลือ	
	• 69-10101-4312-01-01: การบริหารจัดการกองกลาง	กองกลาง	กองกลาง ดำเนินการเบิกจ่ายงบประมาณเพื่อเป็นค่าใช้จ่ายในการจัดซื้อวัสดุอุปกรณ์ สำหรับใช้สนับสนุนการดำเนินงานและการบริหารจัดการของกองกลาง เพื่อให้การปฏิบัติงาน เป็นไปอย่างมีประสิทธิภาพและต่อเนื่อง	772,300.00	-	772,300.00	206,215.00	26.70	566,085.00	01 ต.ค. 68- 30 ก.ย. 69
	• 69-10105-4312-01-01: การบริหารจัดการกองอาคารสถานที่	กองอาคารสถานที่	กองอาคารสถานที่ ดำเนินการเบิกจ่ายงบประมาณเพื่อเป็นค่าใช้จ่ายในการจัดซื้อวัสดุอุปกรณ์ สำหรับใช้สนับสนุนการดำเนินงานและการบริหารจัดการของกองอาคารสถานที่ เพื่อให้ การปฏิบัติงานเป็นไปอย่างมีประสิทธิภาพและต่อเนื่อง	120,000.00	-	120,000.00	8,125.00	6.77	111,875.00	01 ต.ค. 68- 30 ก.ย. 69
	- การเผยแพร่ผลงานการดำเนินงานตามภารกิจของมหาวิทยาลัย									
	• 69-1-4312-01-01: งานกาชาดชมเชชมหวาน	มรภ.เพชรบูรณ์	มหาวิทยาลัยราชภัฏเพชรบูรณ์ เข้าร่วมออกบูธกิจกรรม "งานชมเชชมหวานนครบาลเพชรบูรณ์ ประจำปี 2569" ระหว่างวันที่ 23-31 มกราคม 2569 ณ สนามหน้าศาลากลางจังหวัดเพชรบูรณ์ เพื่อเผยแพร่ผลงานทางวิชาการและนวัตกรรมของมหาวิทยาลัย ประชาสัมพันธ์หลักสูตรและ สาขาวิชา ตลอดจนส่งเสริมภาพลักษณ์ของมหาวิทยาลัยให้เป็นที่รู้จักในวงกว้าง ซึ่งมหาวิทยาลัยได้ดำเนินการจัดแสดงผลงาน และจัดจำหน่ายผลิตภัณฑ์ของนักศึกษา เพื่อส่งเสริมทักษะด้านวิชาชีพและสร้างประสบการณ์ตรงให้กับผู้เรียน รวมทั้งเปิดโอกาสให้ ประชาชนและผู้สนใจได้เข้าถึงผลงานของมหาวิทยาลัยมากยิ่งขึ้น ทั้งนี้ อยู่ระหว่างการดำเนินการเบิกจ่ายงบประมาณที่เกี่ยวข้องตามระเบียบและขั้นตอน ที่กำหนดต่อไป	50,000.00	-	50,000.00	1,500.00	3.00	48,500.00	01 ต.ค. 68- 30 ก.ย. 69
(5)	69-1-4312-02-01: โครงการบูรณาการ การพัฒนาท้องถิ่น ด้านเศรษฐกิจสร้างสรรค์และการถ่ายทอดเทคโนโลยี	มรภ.เพชรบูรณ์	มหาวิทยาลัยราชภัฏเพชรบูรณ์ มีแผนการดำเนินงานโครงการบูรณาการ การพัฒนาท้องถิ่น ด้านเศรษฐกิจสร้างสรรค์และการถ่ายทอดเทคโนโลยี ในช่วงไตรมาสที่ 3-4 ทั้งนี้ เพื่อส่งเสริมการนำองค์ความรู้ งานวิจัย และนวัตกรรมไปประยุกต์ใช้ในการพัฒนา เศรษฐกิจฐานรากของชุมชน ยกย่องศักยภาพผู้ประกอบการและกลุ่มวิสาหกิจชุมชนในการ สร้างสรรค์ผลิตภัณฑ์ที่มีมูลค่าเพิ่มและอัตลักษณ์ท้องถิ่น ตลอดจนสนับสนุนการถ่ายทอดเทคโนโลยี สู่ชุมชนอย่างเป็นรูปธรรม	500,000.00	-	500,000.00	-	-	500,000.00	01 ต.ค. 68- 30 ก.ย. 69
(6)	69-106-4112-04-01: โครงการพัฒนาทักษะและนวัตกรรมอาหาร เพื่อยกระดับวิสาหกิจชุมชนอย่างสร้างสรรค์	คณะวิทยาศาสตร์ฯ	คณะวิทยาศาสตร์ฯ จัดกิจกรรมการถ่ายทอดเทคโนโลยีและนวัตกรรมการแปรรูปผลผลิต ทางการเกษตรด้วยเทคโนโลยีการอาหาร เพื่อยกระดับวิสาหกิจชุมชนอย่างสร้างสรรค์ โดยมุ่งเน้น เพิ่มมูลค่าผลผลิต พัฒนาศักยภาพด้านการแปรรูป และส่งเสริมการสร้างรายได้ที่ยั่งยืนให้แก่ชุมชน ทั้งนี้ อยู่ระหว่างการวิจัยและพัฒนาผลิตภัณฑ์น้ำพริกซิงปลาและน้ำพริกอกไก่ และมีแผน ดำเนินกิจกรรมต่อเนื่องในการถ่ายทอดความรู้ด้านกระบวนการแปรรูปผลิตภัณฑ์ดังกล่าว การผลิตอาหารปลอดภัย รวมถึงการยกระดับมาตรฐานผลิตภัณฑ์ให้ได้เลขสารบบอาหาร (เลข อย.) ต่อไป	150,000.00	-	150,000.00	-	-	150,000.00	01 ต.ค. 68- 30 ก.ย. 69
(7)	69-103-4112-01-01: โครงการยกระดับกลุ่มปลูกผักปลอดภัย สู่มาตรฐานอินทรีย์	คณะเทคโนโลยีการเกษตรฯ	คณะเทคโนโลยีการเกษตรฯ มีแผนการดำเนินงานโครงการยกระดับกลุ่มปลูกผักปลอดภัย สู่มาตรฐานอินทรีย์ ในช่วงไตรมาสที่ 3-4 ทั้งนี้ เพื่อยกระดับศักยภาพเกษตรกรสู่การผลิตผักอินทรีย์อย่างเป็นระบบ พัฒนาระบบบัญชี และการรายงานการผลิต รวมถึงระบบตรวจสอบย้อนกลับ (Traceability) ตลอดจนสร้างต้นแบบ ศูนย์เกษตรอินทรีย์เชิงพาณิชย์ และพัฒนาเครือข่ายการผลิตที่ยั่งยืนในพื้นที่จังหวัดเพชรบูรณ์	200,000.00	-	200,000.00	-	-	200,000.00	01 ต.ค. 68- 30 ก.ย. 69

ลำดับ	รหัส- กิจกรรม/โครงการ	หน่วยงาน	ผลการดำเนินงาน	งบประมาณ ที่ได้รับจัดสรร	โอนเปลี่ยนแปลง งบประมาณ	งบประมาณหลัง โอนเปลี่ยนแปลง	ผลการเบิกจ่ายงบประมาณ			ระยะเวลา ในการดำเนินงาน (เริ่มต้น-สิ้นสุด)
							การเบิกจ่าย	ร้อยละ	คงเหลือ	
	(8) 69-105-4112-01-01: โครงการจัดการความรู้การพัฒนากฎมีปัญญาท้องถิ่น ในการยกระดับผลิตภัณฑ์ผ้าทออำเภอศรีเทพ เพื่อจัดจำหน่ายเป็นผลิตภัณฑ์ของฝากของที่ระลึก	คณะวิทยาการจัดการ	คณะวิทยาการจัดการ จัดกิจกรรมการจัดการความรู้พัฒนาภูมิปัญญาท้องถิ่นในการยกระดับ ผลิตภัณฑ์ผ้าทออำเภอศรีเทพ เพื่อพัฒนาและต่อยอดองค์ความรู้ด้านการออกแบบ การผลิต และการตลาดให้มีความทันสมัย สอดคล้องกับความต้องการของผู้บริโภค สามารถเพิ่มมูลค่า ให้กับผลิตภัณฑ์ผ้าทอให้เป็นสินค้าของฝากของที่ระลึกที่มีเอกลักษณ์ สร้างรายได้ให้แก่ชุมชน โดยจัดขึ้นระหว่างวันที่ 25-27 กุมภาพันธ์ 2569 ณ โรงเรียนเมืองศรีเทพ ตำบลศรีเทพ อำเภอศรีเทพ จังหวัดเพชรบูรณ์ และมีแผนดำเนินกิจกรรมต่อเนื่องในการเก็บรวบรวมข้อมูล ติดตามและประเมินความก้าวหน้า ของการพัฒนาผลิตภัณฑ์ของที่ระลึก ตลอดจนสนับสนุนการเตรียมความพร้อมเพื่อการจัดแสดงและ จำหน่ายผลิตภัณฑ์ในงานแสดงสินค้าต่าง ๆ เพื่อส่งเสริมการตลาด เพิ่มช่องทางจำหน่าย และ ยกระดับศักยภาพผลิตภัณฑ์ชุมชนให้สามารถแข่งขันได้อย่างยั่งยืน	150,000.00	-	150,000.00	-	-	150,000.00	01 ต.ค. 68- 30 ก.ย. 69
	(9) 69-103-4112-02-01: โครงการพัฒนาผลิตภัณฑ์อัตลักษณ์ชุมชน แบบมีส่วนร่วมในพื้นที่อำเภอศรีเทพ จังหวัดเพชรบูรณ์	คณะเทคโนโลยีการเกษตรฯ	คณะเทคโนโลยีการเกษตรฯ มีแผนการดำเนินงานโครงการพัฒนาผลิตภัณฑ์อัตลักษณ์ชุมชน แบบมีส่วนร่วมในพื้นที่อำเภอศรีเทพ จังหวัดเพชรบูรณ์ ในช่วงไตรมาสที่ 3-4 ทั้งนี้ เพื่อส่งเสริมการใช้ทุนทางสังคมในการออกแบบและพัฒนาผลิตภัณฑ์ชุมชน ยกระดับ ศักยภาพของสมาชิก และเพิ่มมูลค่าทรัพยากรท้องถิ่นให้เกิดเป็นผลิตภัณฑ์ที่สร้างรายได้และ ความยั่งยืนแก่ชุมชนอย่างเป็นรูปธรรม	85,000.00	-	85,000.00	-	-	85,000.00	01 ต.ค. 68- 30 ก.ย. 69
	(10) 69-103-4112-03-01: โครงการนวัตกรรมสิ่งทอรักษ์โลกสร้างสรรค์ สำหรับกำจัดขยะอินทรีย์จากครัวเรือน เป็นผลิตภัณฑ์วัสดุปลูกพืชริเริ่ม ในรูปแบบWaste to Wealth เพื่อขับเคลื่อน เศรษฐกิจชุมชนและเพิ่มมูลค่าเศรษฐกิจชุมชน	คณะเทคโนโลยีการเกษตรฯ	คณะเทคโนโลยีการเกษตรฯ มีแผนการดำเนินงานโครงการนวัตกรรมสิ่งทอรักษ์โลกสร้างสรรค์ สำหรับกำจัดขยะอินทรีย์จากครัวเรือนเป็นผลิตภัณฑ์วัสดุปลูกพืชริเริ่ม ในรูปแบบ Waste to Wealth เพื่อขับเคลื่อนเศรษฐกิจชุมชนและเพิ่มมูลค่าเศรษฐกิจชุมชน ในช่วงไตรมาสที่ 3-4 ทั้งนี้ เพื่อพัฒนารูปแบบการจัดการขยะอินทรีย์จากครัวเรือนให้เกิดประโยชน์สูงสุด โดยการแปรรูป เป็นผลิตภัณฑ์วัสดุปลูกพืชคุณภาพสูงในรูปแบบ Waste to Wealth เพื่อส่งเสริมเศรษฐกิจชุมชน และยกระดับเศรษฐกิจชุมชนให้เกิดความยั่งยืนในระยะยาว	100,000.00	-	100,000.00	-	-	100,000.00	01 ต.ค. 68- 30 ก.ย. 69
	(11) 69-114-4112-01-01: โครงการจัดการถ่ายทอดเทคโนโลยีเกษตร ผู้ปลูกข้าวอินทรีย์ด้านการแปรรูปจากข้าวอินทรีย์	บัณฑิตวิทยาลัย	บัณฑิตวิทยาลัย มีแผนการดำเนินงานโครงการจัดการถ่ายทอดเทคโนโลยีเกษตรผู้ปลูก ข้าวอินทรีย์ด้านการแปรรูปจากข้าวอินทรีย์ ในช่วงไตรมาสที่ 3-4 ทั้งนี้ เพื่อถ่ายทอดองค์ความรู้และเทคโนโลยีในการแปรรูปผลิตภัณฑ์จากข้าวอินทรีย์ ควบคู่กับ การพัฒนาผลิตภัณฑ์และส่งเสริมการท่องเที่ยวเชิงเกษตรของชุมชน เพื่อเพิ่มรายได้และยกระดับ คุณภาพชีวิตของเกษตรกรอย่างยั่งยืน	225,000.00	-	225,000.00	-	-	225,000.00	01 ต.ค. 68- 30 ก.ย. 69
	(12) 69-105-4112-02-01: โครงการรณรงค์ประชาสัมพันธ์ผู้ประกอบการ คิดอาวุธทางปัญญาให้เยาวชนรุ่นใหม่ เพื่อพัฒนาศักยภาพคนตลอดช่วงชีวิต Young Entrepreneur Student Camp (YES Camp)	คณะวิทยาการจัดการ	คณะวิทยาการจัดการ มีแผนการดำเนินงานโครงการรณรงค์ประชาสัมพันธ์ผู้ประกอบการ คิดอาวุธทางปัญญาให้เยาวชนรุ่นใหม่เพื่อพัฒนาศักยภาพคนตลอดช่วงชีวิต (YES Camp) ในช่วงเดือนพฤษภาคม-มิถุนายน 2569 ทั้งนี้ เพื่อบูรณาการองค์ความรู้ด้านการเป็นผู้ประกอบการสู่การพัฒนาท้องถิ่น โดยมุ่งพัฒนา ศักยภาพนักเรียนและครูผ่านกิจกรรมค่าย Young Entrepreneur Student Camp (YES Camp) เพื่อเสริมสร้างทักษะผู้ประกอบการและแนวคิดอาชีพในอนาคต อันนำไปสู่การเพิ่มโอกาส สร้างรายได้และยกระดับเศรษฐกิจในชุมชน พร้อมทั้งส่งเสริมความร่วมมือแบบไตรภาคี ระหว่างมหาวิทยาลัย โรงเรียน และชุมชน	100,000.00	-	100,000.00	-	-	100,000.00	01 ต.ค. 68- 30 ก.ย. 69

ลำดับ	รหัส- กิจกรรม/โครงการ	หน่วยงาน	ผลการดำเนินงาน	งบประมาณ ที่ได้รับจัดสรร	โอนเปลี่ยนแปลง งบประมาณ	งบประมาณหลัง โอนเปลี่ยนแปลง	ผลการเบิกจ่ายงบประมาณ			ระยะเวลา ในการดำเนินงาน (เริ่มต้น-สิ้นสุด)
							การเบิกจ่าย	ร้อยละ	คงเหลือ	
	(13) 69-104-4112-01-01: โครงการสานพลังองค์ความรู้ สู่การพัฒนาท้องถิ่น Knowledge to Community คณะมนุษยศาสตร์และสังคมศาสตร์	คณะมนุษยศาสตร์ฯ	คณะมนุษยศาสตร์ฯ มีแผนการดำเนินงานโครงการสานพลังองค์ความรู้สู่การพัฒนาท้องถิ่น Knowledge to Community ในช่วงไตรมาสที่ 3-4 ทั้งนี้ เพื่อถ่ายทอดองค์ความรู้ด้านมนุษยศาสตร์และสังคมศาสตร์สู่ชุมชน โดยมุ่งส่งเสริมทักษะ การสื่อสาร การอนุรักษ์วัฒนธรรมท้องถิ่น และการยกระดับคุณภาพชีวิตของประชาชนอย่างยั่งยืน	150,000.00	-	150,000.00	-	-	150,000.00	01 ต.ค. 68- 30 ก.ย. 69
	(14) 69-106-4112-05-01: โครงการสานพลังองค์ความรู้ สู่การพัฒนาท้องถิ่น Knowledge to Community คณะวิทยาศาสตร์และเทคโนโลยี	คณะวิทยาศาสตร์ฯ	คณะวิทยาศาสตร์ฯ มีแผนการดำเนินงานโครงการสานพลังองค์ความรู้สู่การพัฒนาท้องถิ่น Knowledge to Community ในช่วงไตรมาสที่ 3-4 ทั้งนี้ เพื่อถ่ายทอดองค์ความรู้ด้านวิทยาศาสตร์และเทคโนโลยีสู่ชุมชน เพื่อนำไปประยุกต์ใช้ ในการพัฒนาอาชีพ การยกระดับคุณภาพชีวิตของประชาชน และการแก้ไขปัญหาในพื้นที่ อย่างเป็นรูปธรรม อันนำไปสู่การพัฒนาชุมชนอย่างยั่งยืน	150,000.00	-	150,000.00	-	-	150,000.00	01 ต.ค. 68- 30 ก.ย. 69
	(15) 69-105-4112-03-01: โครงการสานพลังองค์ความรู้ สู่การพัฒนาท้องถิ่น Knowledge to Community คณะวิทยาการจัดการ	คณะวิทยาการจัดการ	คณะวิทยาการจัดการ จัดกิจกรรม "สานพลังองค์ความรู้สู่การพัฒนาท้องถิ่น Knowledge to Community" เพื่อส่งเสริมและยกระดับการพัฒนาผลิตภัณฑ์กล้วยแปรรูปองศาวิสาหกิจชุมชน ตำบลห้วยไร่ อำเภอหล่มสัก จังหวัดเพชรบูรณ์ ให้มีคุณภาพและมาตรฐานที่เหมาะสมต่อการจำหน่าย พร้อมทั้งเสริมสร้างศักยภาพด้านการตลาดดิจิทัลแก่ผู้ประกอบการชุมชน เพื่อเพิ่มช่องทางการจำหน่ายและเพิ่มมูลค่าผลิตภัณฑ์ โดยจัดขึ้นระหว่างวันที่ 19-20 มีนาคม 2569 ณ วิสาหกิจชุมชนตำบลห้วยไร่ ตำบลห้วยไร่ อำเภอหล่มสัก จังหวัดเพชรบูรณ์ และมีแผนดำเนินกิจกรรมต่อเนื่องในการลงพื้นที่ติดตามผลการพัฒนาผลิตภัณฑ์ พร้อมทั้งส่งมอบ ตราสินค้าและสื่อประชาสัมพันธ์ เพื่อสนับสนุนการต่อยอดและความยั่งยืนของผลิตภัณฑ์ในระยะยาว	150,000.00	-	150,000.00	-	-	150,000.00	01 ต.ค. 68- 30 ก.ย. 69
	(16) 69-103-4112-04-01: โครงการสานพลังองค์ความรู้ สู่การพัฒนาท้องถิ่น Knowledge to Community คณะเทคโนโลยีการเกษตรและเทคโนโลยี อุตสาหกรรม	คณะเทคโนโลยีการเกษตรฯ	คณะเทคโนโลยีการเกษตรฯ มีแผนการดำเนินงานโครงการสานพลังองค์ความรู้สู่การพัฒนาท้องถิ่น Knowledge to Community ในช่วงเดือนมิถุนายน 2569 ทั้งนี้ เพื่อถ่ายทอดองค์ความรู้ด้านการผลิตปุ๋ยไบโอชาร์จากวัสดุเหลือทิ้งแก่ชุมชน พร้อมทั้งพัฒนา รูปแบบบรรจุภัณฑ์และตราสัญลักษณ์ เพื่อเพิ่มมูลค่าและยกระดับผลิตภัณฑ์ชุมชนอย่างยั่งยืน ในพื้นที่ศูนย์เรียนรู้เศรษฐกิจพอเพียงรูปแบบโคกหนองนาโมเดล พงษ์ นางิ้ว ตำบลนางิ้ว อำเภอเมือง จังหวัดเพชรบูรณ์	150,000.00	-	150,000.00	-	-	150,000.00	01 ต.ค. 68- 30 ก.ย. 69
	(17) 69-102-4112-01-01: โครงการสานพลังองค์ความรู้ สู่การพัฒนาท้องถิ่น Knowledge to Community คณะครุศาสตร์	คณะครุศาสตร์	คณะครุศาสตร์ จัดกิจกรรม "สานพลังองค์ความรู้สู่การพัฒนาท้องถิ่น Knowledge to Community" เพื่อพัฒนาสมรรถนะด้านการประกันคุณภาพการศึกษาสำหรับโรงเรียนตำรวจตระเวนชายแดน เสริมสร้างความสามารถด้านการออกแบบการจัดการเรียนรู้แบบบูรณาการ สำหรับห้องเรียนคละชั้น รวมถึงการประยุกต์ใช้เทคโนโลยีปัญญาประดิษฐ์ (AI) และแอปพลิเคชัน ในการจัดการเรียนรู้ของครู อีกทั้งยังมุ่งถอดบทเรียนแนวปฏิบัติที่เป็นเลิศด้านการจัดการเรียนรู้ ของครูโรงเรียนตำรวจตระเวนชายแดน เพื่อยกระดับผลสัมฤทธิ์ทางการเรียนของนักเรียน โรงเรียนตำรวจตระเวนชายแดนบ้านโป่งตะแบกให้มีผลคะแนนการทดสอบทางการศึกษาระดับชาติ ขั้นพื้นฐาน (NT และ O-NET) ที่สูงขึ้นอย่างเป็นรูปธรรม โดยมีกิจกรรมต่าง ๆ ดังนี้	150,000.00	-	150,000.00	25,300.00	16.87	124,700.00	01 ต.ค. 68- 30 ก.ย. 69

ลำดับ	รหัส- กิจกรรม/โครงการ	หน่วยงาน	ผลการดำเนินงาน	งบประมาณ ที่ได้รับจัดสรร	โอนเปลี่ยนแปลง งบประมาณ	งบประมาณหลัง โอนเปลี่ยนแปลง	ผลการเบิกจ่ายงบประมาณ			ระยะเวลา ในการดำเนินงาน (เริ่มต้น-สิ้นสุด)
							การเบิกจ่าย	ร้อยละ	คงเหลือ	
			<ul style="list-style-type: none"> <li>กิจกรรมการพัฒนาผลสัมฤทธิ์ทางการเรียนจากการทดสอบทางการศึกษาระดับชาติดิจิทัลขั้นพื้นฐาน (NT) : เพื่อยกระดับผลสัมฤทธิ์ทางการเรียนของผู้เรียนผ่านการพัฒนาทักษะพื้นฐานที่จำเป็น การจัดการกระบวนการเรียนรู้ที่สอดคล้องกับมาตรฐานการศึกษา และการเสริมทักษะการคิดวิเคราะห์ เพื่อเตรียมความพร้อมในการทดสอบ NT ให้มีผลคะแนนที่สูงขึ้นอย่างมีประสิทธิภาพ โดยจัดขึ้นระหว่างวันที่ 19-20 กุมภาพันธ์ 2569 ณ โรงเรียนตำรวจตระเวนชายแดนบ้านโป่งตะแบก ตำบลพุทธบาท อำเภอชนแดน จังหวัดเพชรบูรณ์ และมีแผนดำเนินกิจกรรมต่อเนื่องเพื่อพัฒนาคุณภาพผู้เรียนและยกระดับผลสัมฤทธิ์ทางการเรียน อย่างยั่งยืนต่อไป</li> </ul>							
(18)	69-112-4112-01-01: โครงการสานพลังองค์ความรู้ สู่การพัฒนาท้องถิ่น Knowledge to Community คณะพยาบาลศาสตร์	คณะพยาบาลศาสตร์	คณะพยาบาลศาสตร์ มีแผนการดำเนินงานโครงการสานพลังองค์ความรู้สู่การพัฒนาท้องถิ่น Knowledge to Community ในช่วงเดือนพฤษภาคม 2569 ทั้งนี้ เพื่อเสริมสร้างความรู้และทักษะการดูแลสุขภาพแบบองค์รวมแก่ผู้สูงอายุในตำบลสะเตียง ส่งเสริมสุขภาพและความสุขมวลรวมของชุมชน (GVH) รวมถึงพัฒนาการมีส่วนร่วมของภาคี เครือข่ายในพื้นที่ และบูรณาการองค์ความรู้สู่การปฏิบัติผ่านการเรียนรู้ร่วมกันระหว่างนักศึกษา และชุมชน เพื่อพัฒนานวัตกรรมดูแลสุขภาพผู้สูงอายุแบบองค์รวมอย่างยั่งยืน	150,000.00	-	150,000.00	-	-	150,000.00	01 ต.ค. 68- 30 ก.ย. 69
(19)	69-108-4112-01-01: โครงการสานพลังองค์ความรู้ สู่การพัฒนาท้องถิ่น Knowledge to Community สำนักวิทยบริการและเทคโนโลยีสารสนเทศ	สำนักวิทยบริการฯ	สำนักวิทยบริการฯ มีแผนการดำเนินงานโครงการสานพลังองค์ความรู้สู่การพัฒนาท้องถิ่น Knowledge to Community ในช่วงไตรมาสที่ 3-4 ทั้งนี้ เพื่อเสริมสร้างทักษะความเข้าใจและการใช้เทคโนโลยีปัญญาประดิษฐ์ สำหรับการประกอบอาชีพและการสื่อสาร ตลอดจนพัฒนาความตระหนักรู้ด้านความมั่นคงปลอดภัยไซเบอร์และ ทักษะการคิดวิเคราะห์ข้อมูลข่าวสารแก่ประชาชน รวมทั้งส่งเสริมการสร้างเครือข่ายความร่วมมือ ในการเฝ้าระวังภัยไซเบอร์ในระดับชุมชน	100,000.00	-	100,000.00	-	-	100,000.00	01 ต.ค. 68- 30 ก.ย. 69
(20)	69-110-4112-01-01: โครงการสานพลังองค์ความรู้ สู่การพัฒนาท้องถิ่น Knowledge to Community สำนักส่งเสริมวิชาการและงานทะเบียน	สำนักส่งเสริมวิชาการฯ	สำนักส่งเสริมวิชาการฯ มีแผนการดำเนินงานโครงการสานพลังองค์ความรู้สู่การพัฒนาท้องถิ่น Knowledge to Community ในช่วงไตรมาสที่ 3-4 ทั้งนี้ เพื่อส่งเสริมให้ประชาชนมีความรู้ความเข้าใจในการประยุกต์ใช้เทคโนโลยีอย่างเหมาะสม และเพื่อพัฒนาทักษะด้านการตลาดออนไลน์ ตลอดจนการผลิตและสร้างสรรค์คอนเทนต์ดิจิทัล อย่างมีประสิทธิภาพ	100,000.00	-	100,000.00	-	-	100,000.00	01 ต.ค. 68- 30 ก.ย. 69
(21)	69-107-4112-01-01: โครงการสานพลังองค์ความรู้ สู่การพัฒนาท้องถิ่น Knowledge to Community สถาบันวิจัยและพัฒนา	สถาบันวิจัยฯ	สถาบันวิจัยฯ มีแผนการดำเนินงานโครงการสานพลังองค์ความรู้สู่การพัฒนาท้องถิ่น Knowledge to Community ในช่วงไตรมาสที่ 3-4 ทั้งนี้ เพื่อสร้างความเข้าใจเกี่ยวกับกระบวนการขอรับความคุ้มครองทรัพย์สินทางปัญญา และสามารถจัดเตรียมคำขอจดสิทธิบัตร อนุสิทธิบัตร และสิทธิบัตรได้อย่างถูกต้อง ส่งเสริม การแลกเปลี่ยนเรียนรู้ด้านการวิจัยและนวัตกรรมเพื่อยกระดับคุณภาพผลงานให้สามารถต่อยอด เชิงพาณิชย์ได้	100,000.00	-	100,000.00	-	-	100,000.00	01 ต.ค. 68- 30 ก.ย. 69

ลำดับ	รหัส-กิจกรรม/โครงการ	หน่วยงาน	ผลการดำเนินงาน	งบประมาณที่ได้รับจัดสรร	โอนเปลี่ยนแปลงงบประมาณ	งบประมาณหลังโอนเปลี่ยนแปลง	ผลการเบิกจ่ายงบประมาณ			ระยะเวลาในการดำเนินงาน (เริ่มต้น-สิ้นสุด)
							การเบิกจ่าย	ร้อยละ	คงเหลือ	
	(22) 69-109-4112-01-01: โครงการสานพลังองค์ความรู้ สู่การพัฒนาท้องถิ่น Knowledge to Community สำนักศิลปะและวัฒนธรรม	สำนักศิลปะและวัฒนธรรม	สำนักศิลปะและวัฒนธรรม มีแผนการดำเนินงานโครงการสานพลังองค์ความรู้สู่การพัฒนาท้องถิ่น Knowledge to Community ในช่วงไตรมาสที่ 3-4 ทั้งนี้ เพื่อบูรณาการองค์ความรู้ด้านศิลปะ การออกแบบและทุนทางวัฒนธรรมสู่การพัฒนาท้องถิ่น อย่างเป็นรูปธรรม ส่งเสริมการต่อยอดภูมิปัญญาชุมชนให้เกิดการสร้างสรรค์ผลิตภัณฑ์และนวัตกรรมเชิงวัฒนธรรมที่มีอัตลักษณ์ ยกระดับศักยภาพของชุมชนในการพัฒนาผลิตภัณฑ์และสร้างมูลค่าเพิ่มทางเศรษฐกิจสร้างสรรค์	100,000.00	-	100,000.00	-	-	100,000.00	01 ต.ค. 68- 30 ก.ย. 69
	(23) 69-1-4112-02-01: โครงการ Local Wisdom Connect	มรภ.เพชรบูรณ์	มหาวิทยาลัยราชภัฏเพชรบูรณ์ มีแผนการดำเนินงานโครงการ Local Wisdom Connect ในช่วงไตรมาสที่ 3-4 ทั้งนี้ เพื่อส่งเสริมการเชื่อมโยงองค์ความรู้ภูมิปัญญาท้องถิ่นให้เกิดการบูรณาการระหว่างชุมชน สถาบันการศึกษา และภาคีเครือข่ายที่เกี่ยวข้อง เพื่อพัฒนาและต่อยอดองค์ความรู้สู่การสร้างมูลค่าเพิ่มทางเศรษฐกิจและสังคม อนุรักษ์และสืบสานภูมิปัญญาท้องถิ่นให้คงอยู่ในรูปแบบที่ทันสมัย	255,300.00	-	255,300.00	-	-	255,300.00	01 ต.ค. 68- 30 ก.ย. 69
64	โครงการเพิ่มมูลค่าและคุณค่าศิลปวัฒนธรรมและภูมิปัญญาท้องถิ่น									
	(1) 69-106-4121-01-01: โครงการส่งเสริมอุตสาหกรรมท่องเที่ยวเชิงสร้างสรรค์ด้วยเทคโนโลยีเสมือนจริง อำเภอเขาค้อ จังหวัดเพชรบูรณ์	คณะวิทยาศาสตร์ฯ	คณะวิทยาศาสตร์ฯ จัดกิจกรรมการส่งเสริมอุตสาหกรรมท่องเที่ยวเชิงสร้างสรรค์ด้วยเทคโนโลยีเสมือนจริง อำเภอเขาค้อ จังหวัดเพชรบูรณ์ เพื่อประยุกต์ใช้เทคโนโลยีดิจิทัลและสื่อเสมือนจริง ในการพัฒนาและยกระดับแหล่งท่องเที่ยวให้มีความทันสมัย น่าสนใจ และเข้าถึงได้หลากหลายกลุ่มเป้าหมาย โดยมีกิจกรรมต่าง ๆ ดังนี้ <ul style="list-style-type: none"> <li>กิจกรรมการอบรมเชิงปฏิบัติการการสร้างสรรค์งานท่องเที่ยวเชิงสร้างสรรค์ด้วยเทคโนโลยีเสมือนจริง: เพื่อพัฒนาทักษะการออกแบบสื่อและเนื้อหาดิจิทัล เตรียมความพร้อมในการพัฒนาผลิตภัณฑ์และแพลตฟอร์มด้านการท่องเที่ยว</li> <li>กิจกรรมการอบรมเชิงปฏิบัติการการพัฒนาเส้นทางท่องเที่ยวเชิงสร้างสรรค์ด้วยเทคโนโลยีเสมือนจริงร่วมกับองค์กรปกครองส่วนท้องถิ่น (อปท.): เพื่อออกแบบและเชื่อมโยงเส้นทางท่องเที่ยวในพื้นที่ให้มีความโดดเด่น สอดคล้องกับบริบทชุมชน และสามารถนำเสนอผ่านสื่อดิจิทัลได้อย่างมีประสิทธิภาพ โดยดำเนินการจัดกิจกรรมในพื้นที่ดังนี้ <ul style="list-style-type: none"> <li>- วันที่ 22 มกราคม 2569: องค์กรบริหารส่วนตำบลสะเดาะพง</li> <li>- วันที่ 23 มกราคม 2569: องค์กรบริหารส่วนตำบลหนองแม่นา</li> </ul> </li> <li>กิจกรรมการอบรมเชิงปฏิบัติการประยุกต์ใช้เทคโนโลยีเสมือนจริงเพื่อเชื่อมโยงประสบการณ์ระหว่างโลกจริงและโลกเสมือน: เพื่อสร้างความน่าสนใจในการท่องเที่ยว และเพิ่มการมีส่วนร่วมของนักท่องเที่ยวผ่านสื่อดิจิทัลอย่างใกล้ชิดและสมจริง โดยดำเนินการจัดกิจกรรมในสถานศึกษา ดังนี้ <ul style="list-style-type: none"> <li>- วันที่ 27 มกราคม 2569: โรงเรียนแคมป์สนวิทยาคม</li> <li>- วันที่ 28 มกราคม 2569: โรงเรียนบ้านเข็กน้อย</li> <li>- วันที่ 29 มกราคม 2569: โรงเรียนแคมป์สนวิทยาคม</li> </ul> </li> </ul> <p>ทั้งนี้ อยู่ระหว่างการดำเนินการเบิกจ่ายงบประมาณที่เกี่ยวข้องตามระเบียบและขั้นตอนที่กำหนดต่อไป</p>	326,800.00	-	326,800.00	-	-	326,800.00	01 ต.ค. 68- 30 ก.ย. 69

ลำดับ	รหัส-กิจกรรม/โครงการ	หน่วยงาน	ผลการดำเนินงาน	งบประมาณที่ได้รับจัดสรร	โอนเปลี่ยนแปลงงบประมาณ	งบประมาณหลังโอนเปลี่ยนแปลง	ผลการเบิกจ่ายงบประมาณ			ระยะเวลาในการดำเนินงาน (เริ่มต้น-สิ้นสุด)
							การเบิกจ่าย	ร้อยละ	คงเหลือ	
	(2) 69-104-4121-01-01: โครงการการยกระดับอัตลักษณ์ท้องถิ่นด้วย "การส่งเสริมการสร้างสรรค์" เพื่อส่งเสริมการท่องเที่ยวโดยชุมชน	คณะมนุษยศาสตร์ฯ	คณะมนุษยศาสตร์ฯ มีแผนการดำเนินงานโครงการยกระดับอัตลักษณ์ท้องถิ่นด้วย "การส่งเสริมการสร้างสรรค์" เพื่อส่งเสริมการท่องเที่ยวโดยชุมชน ในช่วงเดือนพฤษภาคม 2569 ทั้งนี้ เพื่อส่งเสริมการนำอัตลักษณ์และทุนทางวัฒนธรรมท้องถิ่นมาพัฒนาสู่การส่งเสริมการสร้างสรรค์ เพื่อสร้างมูลค่าเพิ่มด้านการท่องเที่ยวโดยชุมชน ยกระดับศักยภาพของคนในพื้นที่ในการอนุรักษ์และสืบสานศิลปวัฒนธรรมท้องถิ่น	100,000.00	-	100,000.00	-	-	100,000.00	01 ต.ค. 68- 30 ก.ย. 69
	(3) 69-103-4121-01-01: โครงการพัฒนาศักยภาพผลิตภัณฑ์จักสาน ผักตบชวาสู่แบรนด์สินค้าวัฒนธรรมที่ยั่งยืน: กรณีศึกษาโรงเรียนผู้สูงอายุตำบลปากทาง จังหวัดพิจิตร	คณะเทคโนโลยีการเกษตรฯ	คณะเทคโนโลยีการเกษตรฯ มีแผนการดำเนินงานโครงการพัฒนาศักยภาพผลิตภัณฑ์จักสาน ผักตบชวาสู่แบรนด์สินค้าวัฒนธรรมที่ยั่งยืน: กรณีศึกษาโรงเรียนผู้สูงอายุตำบลปากทาง จังหวัดพิจิตร ในช่วงไตรมาสที่ 3-4 ทั้งนี้ เพื่อส่งเสริมการพัฒนาศักยภาพผลิตภัณฑ์จักสานผักตบชวาให้สามารถต่อยอดสู่แบรนด์สินค้าวัฒนธรรมที่มีอัตลักษณ์โดดเด่น สร้างมูลค่าเพิ่มให้แก่ผลิตภัณฑ์ชุมชน และยกระดับทักษะด้านการออกแบบ การผลิต และการตลาดของผู้สูงอายุและชุมชน	100,000.00	-	100,000.00	-	-	100,000.00	01 ต.ค. 68- 30 ก.ย. 69
	(4) 69-104-4121-02-01: โครงการพัฒนาสื่อการเรียนรู้ 2 ภาษา (ไทย-อังกฤษ) สำหรับมีศุภคหที่ท้องถิ่นในรูปแบบแพลตฟอร์มออนไลน์เพื่อส่งเสริมการท่องเที่ยวชุมชนสู่สากล ตำบลปุงนังเต้า อำเภอหล่มสัก จังหวัดเพชรบูรณ์ สู่สากล	คณะมนุษยศาสตร์ฯ	คณะมนุษยศาสตร์ฯ มีแผนการดำเนินงานโครงการพัฒนาสื่อการเรียนรู้ 2 ภาษา (ไทย-อังกฤษ) สำหรับมีศุภคหที่ท้องถิ่นในรูปแบบแพลตฟอร์มออนไลน์เพื่อส่งเสริมการท่องเที่ยวชุมชนสู่สากล ตำบลปุงนังเต้า อำเภอหล่มสัก จังหวัดเพชรบูรณ์ สู่สากล ในช่วงเดือนพฤษภาคม 2569 ทั้งนี้ เพื่อส่งเสริมการพัฒนาสื่อการเรียนรู้ 2 ภาษา (ไทย-อังกฤษ) สำหรับมีศุภคหที่ท้องถิ่นในรูปแบบแพลตฟอร์มออนไลน์ ให้สามารถใช้เป็นเครื่องมือในการสื่อสารและถ่ายทอดข้อมูลด้านการท่องเที่ยวชุมชนได้อย่างมีประสิทธิภาพ ตลอดจนยกระดับทักษะด้านภาษาอังกฤษและการสื่อสารของมีศุภคหที่ท้องถิ่น รองรับนักท่องเที่ยวทั้งชาวไทยและชาวต่างชาติ	50,000.00	-	50,000.00	-	-	50,000.00	01 ต.ค. 68- 30 ก.ย. 69
	(5) โครงการสนับสนุนการดำเนินงานมหาวิทยาลัยราชภัฏเพื่อการพัฒนาท้องถิ่น ประจำปีงบประมาณ พ.ศ. 2569									
	- 69-109-4321-01-01: ส่งเสริมสนับสนุนการดำเนินงานสืบสานอนุรักษ์ และการเผยแพร่ศิลปวัฒนธรรม	สำนักศิลปะและวัฒนธรรม	สำนักศิลปะและวัฒนธรรม จัดกิจกรรมการส่งเสริมสนับสนุนการดำเนินงานสืบสาน อนุรักษ์ และการเผยแพร่ศิลปวัฒนธรรม เพื่อส่งเสริมให้คณาจารย์ นักศึกษา และประชาชนตระหนักถึงคุณค่าและความสำคัญของศิลปวัฒนธรรมไทย รวมทั้งสนับสนุนการอนุรักษ์ ฟื้นฟู และสืบทอดภูมิปัญญาท้องถิ่นให้คงอยู่คู่ชุมชน ตลอดจนเผยแพร่องค์ความรู้ด้านศิลปวัฒนธรรมสู่สาธารณชนกลุ่มเป้าหมาย โดยมีกิจกรรมต่าง ๆ ดังนี้ <ul style="list-style-type: none"> <li>กิจกรรมการสร้างเครือข่ายการดำเนินงานด้านศิลปะและวัฒนธรรมในการประชุมวิชาการ สภาศิลปะและวัฒนธรรม มหาวิทยาลัยราชภัฏแห่งประเทศไทย: เพื่อส่งเสริมและพัฒนาความร่วมมือด้านศิลปะและวัฒนธรรมระหว่างมหาวิทยาลัยราชภัฏทั่วประเทศ ผ่านการแลกเปลี่ยนองค์ความรู้ ประสบการณ์ และแนวปฏิบัติที่ดีในการดำเนินงานด้านศิลปวัฒนธรรม ณ มหาวิทยาลัยราชภัฏเชียงใหม่ และศูนย์ประชุมนานาชาติคุ้มคำ</li> <li>กิจกรรม "ดนตรีในสวน : H.M. Song อนุ. บรรเลงเพลงของพ่อ": เพื่อเทิดพระเกียรติและน้อมรำลึกในพระมหากรุณาธิคุณของพระบาทสมเด็จพระบรมชนกาธิเบศร มหาภูมิพลอดุลยเดชมหาราช บรมนาถบพิตร ผ่านกิจกรรมดนตรีที่ส่งเสริมการมีส่วนร่วมของนักศึกษา บุคลากร และประชาชนในการแสดงออกเชิงวัฒนธรรม เสริมสร้างความรัก ความสามัคคี และความภาคภูมิใจในชาติ โดยจัดขึ้นเมื่อวันที่ 4 ธันวาคม 2568 ณ สวนสาธารณะเพชรบุรี</li> </ul>	212,000.00	-	212,000.00	114,750.00	54.13	97,250.00	01 ต.ค. 68- 30 ก.ย. 69

ลำดับ	รหัส- กิจกรรม/โครงการ	หน่วยงาน	ผลการดำเนินงาน	งบประมาณ ที่ได้รับจัดสรร	โอนเปลี่ยนแปลง งบประมาณ	งบประมาณหลัง โอนเปลี่ยนแปลง	ผลการเบิกจ่ายงบประมาณ			ระยะเวลา ในการดำเนินงาน (เริ่มต้น-สิ้นสุด)
							การเบิกจ่าย	ร้อยละ	คงเหลือ	
	(6) 69-1-4121-02-01: โครงการพัฒนา Soft Power ภาษา เพื่อการท่องเที่ยววัฒนธรรม ด้วยอัตลักษณ์ชุมชนเมืองเพชรบูรณ์	มรภ.เพชรบูรณ์	มหาวิทยาลัยราชภัฏเพชรบูรณ์ มีแผนการดำเนินงานโครงการพัฒนา Soft Power ภาษา เพื่อการท่องเที่ยววัฒนธรรมด้วยอัตลักษณ์ชุมชนเมืองเพชรบูรณ์ ในช่วงไตรมาสที่ 3-4 ทั้งนี้ เพื่อส่งเสริมการพัฒนาทักษะด้านภาษาและการสื่อสารเพื่อการท่องเที่ยววัฒนธรรม โดยบูรณาการอัตลักษณ์และทุนทางวัฒนธรรมของชุมชนเมืองเพชรบูรณ์มาใช้ในการสร้างสรรค์ กิจกรรมและสื่อประชาสัมพันธ์ด้านการท่องเที่ยว	200,000.00	-	200,000.00	-	-	200,000.00	01 ต.ค. 68- 30 ก.ย. 69
	(7) 69-109-4121-01-01: โครงการสืบสาน ส่งเสริมและเผยแพร่ ศิลปวัฒนธรรมประเพณีและวันสำคัญของไทย	สำนักศิลปะและวัฒนธรรม	สำนักศิลปะและวัฒนธรรม จัดกิจกรรมการสืบสาน ส่งเสริม และเผยแพร่ศิลปวัฒนธรรม ประเพณีและวันสำคัญของไทย เพื่ออนุรักษ์ สืบสาน และทำนุบำรุงศิลปวัฒนธรรมไทยให้คงอยู่ คู่สังคม ส่งเสริมให้บุคลากร นักศึกษา และประชาชนเกิดความตระหนักรู้และเห็นคุณค่าของมรดก ทางวัฒนธรรม โดยมีกิจกรรมต่าง ๆ ดังนี้ <ul style="list-style-type: none"> <li>• กิจกรรม "จดหมายข่าวสำนักศิลปะและวัฒนธรรม" : เพื่อเผยแพร่ข้อมูลข่าวสาร ผลงาน และกิจกรรมด้านศิลปวัฒนธรรมของหน่วยงานให้เข้าถึงกลุ่มเป้าหมายอย่างต่อเนื่อง</li> <li>• กิจกรรมการเผยแพร่ศิลปวัฒนธรรม เนื่องในวาระมหามงคลครบรอบเพชรบูรณ์ ประจำปี 2569: เพื่อส่งเสริมและเผยแพร่อัตลักษณ์ทางวัฒนธรรมท้องถิ่นผ่านกิจกรรม ในงานประเพณีสำคัญของจังหวัด</li> <li>• กิจกรรมการเผยแพร่ศิลปวัฒนธรรมท้องถิ่นสู่เวทีศิลปวัฒนธรรมอุดมศึกษา ครั้งที่ 24: เพื่อส่งเสริมการเผยแพร่ศิลปวัฒนธรรมท้องถิ่นในระดับอุดมศึกษา เปิดโอกาสให้เกิดการ แลกเปลี่ยนเรียนรู้ทางด้านศิลปวัฒนธรรมระหว่างสถาบันอุดมศึกษา และยกระดับคุณค่า ทางวัฒนธรรมของท้องถิ่นสู่สาธารณชนในวงกว้าง ระหว่างวันที่ 3-6 กุมภาพันธ์ 2569 ณ มหาวิทยาลัยราชภัฏพระนคร กรุงเทพมหานคร</li> <li>• การจัดทำรายงานประจำปี "เพชบุรี" วัฒนธรรมพื้นบ้านเมืองเพชรบูรณ์: เพื่อรวบรวม องค์ความรู้ และเผยแพร่มรดกทางวัฒนธรรมท้องถิ่น ตลอดจนใช้เป็นข้อมูลอ้างอิง ด้านศิลปวัฒนธรรมของพื้นที่</li> </ul>	400,000.00	-	400,000.00	36,760.00	9.19	363,240.00	01 ต.ค. 68- 30 ก.ย. 69
	(8) 69-109-4121-02-01: โครงการจัดการองค์ความรู้ บริการวิชาการ และเผยแพร่ผลงานทางด้านศิลปวัฒนธรรม และภูมิปัญญาท้องถิ่น	สำนักศิลปะและวัฒนธรรม	สำนักศิลปะและวัฒนธรรม มีแผนการดำเนินงานโครงการจัดการองค์ความรู้ บริการวิชาการ และเผยแพร่ผลงานทางด้านศิลปวัฒนธรรมและภูมิปัญญาท้องถิ่น ในช่วงไตรมาสที่ 3-4 ทั้งนี้ เพื่อส่งเสริมการรวบรวม จัดการ และเผยแพร่องค์ความรู้ด้านศิลปวัฒนธรรมและภูมิปัญญา ท้องถิ่นให้เป็นระบบและเข้าถึงได้อย่างกว้างขวาง สนับสนุนการนำองค์ความรู้ไปใช้ประโยชน์ ในการเรียนการสอน การบริการวิชาการ และการพัฒนาชุมชน	200,000.00	-	200,000.00	-	-	200,000.00	01 ต.ค. 68- 30 ก.ย. 69
	(9) 69-105-4121-01-01: โครงการพัฒนาแหล่งเรียนรู้การท่องเที่ยวชุมชน ตามประเด็น SOFT POWER เพื่อเพิ่มมูลค่า แหล่งท่องเที่ยวชุมชนบ้านป่าแดง ต.ป่าเลา อ.เมือง จ.เพชรบูรณ์	คณะวิทยาการจัดการ	คณะวิทยาการจัดการ จัดกิจกรรมการพัฒนาแหล่งเรียนรู้การท่องเที่ยวชุมชนตามประเด็น SOFT POWER เพื่อเพิ่มมูลค่าแหล่งท่องเที่ยวชุมชนบ้านป่าแดง โดยมุ่งเน้นส่งเสริมการนำอัตลักษณ์ ศิลปวัฒนธรรม ภูมิปัญญาท้องถิ่น และทุนทางวัฒนธรรมของชุมชนมาต่อยอดสู่การพัฒนากิจกรรม และผลิตภัณฑ์ด้านการท่องเที่ยวเชิงสร้างสรรค์ โดยมีกิจกรรมต่าง ๆ ดังนี้ <ul style="list-style-type: none"> <li>• กิจกรรมการพัฒนาองค์ความรู้ วิเคราะห์ความพร้อมและศักยภาพชุมชน: เพื่อศึกษาข้อมูล พื้นฐาน ทุนทางสังคม ทุนทางวัฒนธรรม และศักยภาพของชุมชนในการพัฒนาต่อยอดสู่การสร้าง แหล่งเรียนรู้และกิจกรรมการท่องเที่ยวชุมชนอย่างเหมาะสมและยั่งยืน</li> </ul>	130,000.00	-	130,000.00	-	-	130,000.00	01 ต.ค. 68- 30 ก.ย. 69

ลำดับ	รหัส- กิจกรรม/โครงการ	หน่วยงาน	ผลการดำเนินงาน	งบประมาณ ที่ได้รับจัดสรร	โอนเปลี่ยนแปลง งบประมาณ	งบประมาณหลัง โอนเปลี่ยนแปลง	ผลการเบิกจ่ายงบประมาณ			ระยะเวลา ในการดำเนินงาน (เริ่มต้น-สิ้นสุด)
							การเบิกจ่าย	ร้อยละ	คงเหลือ	
			<ul style="list-style-type: none"> <li>• การพัฒนาแหล่งเรียนรู้การท่องเที่ยวชุมชน: เพื่อส่งเสริมและยกระดับแหล่งเรียนรู้ด้านประวัติศาสตร์ วิถีชีวิต และอัตลักษณ์ท้องถิ่นของชุมชนบ้านป่าแดง ให้สามารถรองรับการเรียนรู้และการท่องเที่ยวเชิงสร้างสรรค์</li> <li>• กิจกรรมการพัฒนาออกแบบผลิตภัณฑ์อาหารพื้นถิ่นบ้านป่าแดง จำนวน 3 เมนู ได้แก่ ปลาเผาป่าแดง กุ้งเต้นป่าแดง และยำสาวป่าแดง: เพื่อส่งเสริมการต่อยอดภูมิปัญญาอาหารพื้นถิ่นสู่การสร้างมูลค่าเพิ่มด้านการท่องเที่ยวและเศรษฐกิจสร้างสรรค์ พัฒนารูปแบบและอัตลักษณ์อาหารให้มีความโดดเด่น สะท้อนเอกลักษณ์ของชุมชน และสามารถสร้างรายได้ให้แก่ประชาชนในพื้นที่อย่างยั่งยืน</li> </ul> <p>และมีแผนดำเนินกิจกรรมต่อเนื่อง โดยลงพื้นที่เพื่อนำเอกสารรวบรวมองค์ความรู้ด้านประวัติศาสตร์ชุมชนบ้านป่าแดงให้ชุมชนร่วมตรวจสอบและรับรองความถูกต้องของข้อมูล รวมทั้งนำเสนอคลิปวิดีโอประชาสัมพันธ์แหล่งเรียนรู้ประวัติศาสตร์ชุมชนบ้านป่าแดงเพื่อให้ชุมชนร่วมพิจารณาและตรวจสอบความถูกต้องของเนื้อหา ก่อนเผยแพร่สู่สาธารณชน ตลอดจนเตรียมเปิดแหล่งเรียนรู้ประวัติศาสตร์ท้องถิ่นบ้านป่าแดง ภายใต้แนวคิด "ย้อนรอยโรงเรียนนายร้อยป่าแดง" เพื่อส่งเสริมการเรียนรู้ประวัติศาสตร์ท้องถิ่นและต่อยอดสู่การพัฒนาการท่องเที่ยววัฒนธรรมของชุมชน ในช่วงเดือนพฤษภาคม-มิถุนายน 2569</p>							
(10)	69-113-4121-01-01: โครงการเพิ่มมูลค่าศิลปวัฒนธรรมและ ภูมิปัญญาท้องถิ่นจากการสร้างสรรค์หัตถ์ และศิลปะการแสดงโขน	โครงการศูนย์อุทยาน วิทยาศาสตร์ฯ	โครงการศูนย์อุทยานวิทยาศาสตร์ฯ มีแผนการดำเนินงานโครงการเพิ่มมูลค่าศิลปวัฒนธรรมและภูมิปัญญาท้องถิ่นจากการสร้างสรรค์หัตถ์โขนและศิลปะการแสดงโขน ในช่วงเดือนมิถุนายน 2569 ทั้งนี้ เพื่อส่งเสริมการอนุรักษ์และสืบสานศิลปวัฒนธรรมการแสดงโขนและภูมิปัญญาท้องถิ่นด้านการสร้างสรรค์หัตถ์โขนให้คงอยู่คู่ชุมชน ตลอดจนพัฒนาต่อยอดองค์ความรู้สู่การสร้างมูลค่าเพิ่มทางเศรษฐกิจและผลิตภัณฑ์เชิงวัฒนธรรม สนับสนุนการสร้างอาชีพและรายได้ให้แก่ประชาชนในพื้นที่ พร้อมทั้งยกระดับทุนทางวัฒนธรรมสู่การพัฒนาเศรษฐกิจสร้างสรรค์อย่างยั่งยืน	250,000.00	-	250,000.00	-	-	250,000.00	01 ต.ค. 68- 30 ก.ย. 69
(11)	69-104-4121-03-01: โครงการศิลปป์ สานวัฒนธรรม เขาค้อสร้างสรรค์ : บูรณาการศิลปะสู่ผลิตภัณฑ์วัฒนธรรม เพื่อเศรษฐกิจสร้างสรรค์ชุมชนเขาค้อ	คณะมนุษยศาสตร์ฯ	คณะมนุษยศาสตร์ฯ มีแผนการดำเนินงานโครงการศิลปป์ สานวัฒนธรรม เขาค้อสร้างสรรค์ : บูรณาการศิลปะสู่ผลิตภัณฑ์วัฒนธรรมเพื่อเศรษฐกิจสร้างสรรค์ชุมชนเขาค้อ ในช่วงไตรมาสที่ 3-4 ทั้งนี้ เพื่อส่งเสริมการอนุรักษ์ สืบสาน และต่อยอดศิลปวัฒนธรรมท้องถิ่นของพื้นที่เขาค้อให้เกิดการบูรณาการกับงานศิลปะร่วมสมัยและการออกแบบผลิตภัณฑ์วัฒนธรรม เพื่อสร้างมูลค่าเพิ่มทางเศรษฐกิจสร้างสรรค์ให้แก่ชุมชน พัฒนาทักษะและศักยภาพของประชาชนในพื้นที่ในการสร้างสรรค์ผลงาน	250,000.00	-	250,000.00	-	-	250,000.00	01 ต.ค. 68- 30 ก.ย. 69
(12)	69-104-4121-04-01: โครงการเยาวชนสร้างสรรค์พลังดนตรีท้องถิ่น สู่ Soft Power	คณะมนุษยศาสตร์ฯ	คณะมนุษยศาสตร์ฯ มีแผนการดำเนินงานโครงการเยาวชนสร้างสรรค์พลังดนตรีท้องถิ่น สู่ Soft Power ในช่วงไตรมาสที่ 3-4 ทั้งนี้ เพื่อส่งเสริมและพัฒนาศักยภาพเยาวชนในการใช้ดนตรีท้องถิ่นเป็นสื่อสร้างสรรค์ อนุรักษ์ และสืบสานศิลปวัฒนธรรมพื้นบ้านให้คงอยู่ควบคู่กับการปรับประยุกต์สู่รูปแบบร่วมสมัย ตลอดจนยกระดับดนตรีท้องถิ่นให้เป็น Soft Power ที่สามารถสร้างมูลค่าเพิ่มทางวัฒนธรรมและเศรษฐกิจ	70,000.00	-	70,000.00	-	-	70,000.00	01 ต.ค. 68- 30 ก.ย. 69

ลำดับ	รหัส-กิจกรรม/โครงการ	หน่วยงาน	ผลการดำเนินงาน	งบประมาณที่ได้รับจัดสรร	โอนเปลี่ยนแปลงงบประมาณ	งบประมาณหลังโอนเปลี่ยนแปลง	ผลการเบิกจ่ายงบประมาณ			ระยะเวลาในการดำเนินงาน (เริ่มต้น-สิ้นสุด)
							การเบิกจ่าย	ร้อยละ	คงเหลือ	
	(13) 69-1-4121-03-01: โครงการนวัตกรรมชุมชน Soft Power บนฐานอัตลักษณ์ศิลปวัฒนธรรมท้องถิ่น ในอุตสาหกรรมแฟชั่น ศิลปะและออกแบบ	มรภ.เพชรบูรณ์	มหาวิทยาลัยราชภัฏเพชรบูรณ์ มีแผนการดำเนินงานโครงการนวัตกรรมชุมชน Soft Power บนฐานอัตลักษณ์ศิลปวัฒนธรรมท้องถิ่นในอุตสาหกรรมแฟชั่น ศิลปะและออกแบบ ในช่วงเดือนพฤษภาคม 2569 ทั้งนี้ เพื่อยกระดับมูลค่าเพิ่มทางเศรษฐกิจ สร้างรายได้ให้แก่ชุมชน และพัฒนาศักยภาพ ด้านการออกแบบ วางลายผ้า และตัดเย็บชุดที่สะท้อนเอกลักษณ์ท้องถิ่นอย่างร่วมสมัยและยั่งยืน	400,000.00	-	400,000.00	-	-	400,000.00	01 ต.ค. 68- 30 ก.ย. 69
	(14) 69-1-4121-04-01: โครงการพัฒนาและส่งเสริมแหล่งเรียนรู้ ประวัติศาสตร์มหาวิทยาลัยราชภัฏเพชรบูรณ์ เพื่อต่อยอดภูมิปัญญาท้องถิ่นและสร้าง ความเข้มแข็งของชุมชนอย่างยั่งยืน	มรภ.เพชรบูรณ์	มหาวิทยาลัยราชภัฏเพชรบูรณ์ มีแผนการดำเนินงานโครงการพัฒนาและส่งเสริมแหล่งเรียนรู้ ประวัติศาสตร์มหาวิทยาลัยราชภัฏเพชรบูรณ์ เพื่อต่อยอดภูมิปัญญาท้องถิ่นและสร้างความเข้มแข็ง ของชุมชนอย่างยั่งยืน ในช่วงไตรมาสที่ 3-4 ทั้งนี้ เพื่อส่งเสริมการอนุรักษ์และสืบสานองค์ความรู้ด้านประวัติศาสตร์และภูมิปัญญาท้องถิ่น ของมหาวิทยาลัยราชภัฏเพชรบูรณ์ให้เป็นแหล่งเรียนรู้ที่มีคุณค่าและสามารถเข้าถึงได้อย่างกว้างขวาง	500,000.00	-	500,000.00	-	-	500,000.00	01 ต.ค. 68- 30 ก.ย. 69
	(15) 69-10103-4121-01-01: โครงการเสริมสร้างสุขภาพชุมชน ผ่านการพัฒนากิจกรรมด้านการกีฬา ต.สยต.อ.เมือง จ.เพชรบูรณ์	กองพัฒนานักศึกษา	กองพัฒนานักศึกษา มีแผนการดำเนินงานโครงการเสริมสร้างสุขภาพชุมชนผ่านการพัฒนากิจกรรม ด้านการออกกำลังกาย ในช่วงไตรมาสที่ 3-4 ทั้งนี้ เพื่อส่งเสริมสุขภาพทางกายของนักศึกษาและประชาชนในชุมชนผ่านกิจกรรมกีฬา สร้างเสริมความแข็งแรงของร่างกายและสุขภาพที่ดี ลดความเสี่ยงต่อการเกิดโรคจากพฤติกรรม เนือยนิ่ง	250,000.00	-	250,000.00	-	-	250,000.00	01 ต.ค. 68- 30 ก.ย. 69
65	โครงการส่งเสริมสุขภาพและคุณภาพชีวิตชุมชน									
	(1) 69-105-4122-01-01: โครงการพัฒนานวัตกรรมเพื่อประเมิน สภาวะถดถอยของผู้สูงอายุ	คณะวิทยาการจัดการ	คณะวิทยาการจัดการ จัดกิจกรรมการพัฒนานวัตกรรมเพื่อประเมินสภาวะถดถอยของผู้สูงอายุ เพื่อส่งเสริมการสร้างและประยุกต์ใช้นวัตกรรมในการคัดกรองและประเมินภาวะสุขภาพของ ผู้สูงอายุอย่างเป็นระบบ สนับสนุนการเฝ้าระวังและการดูแลสุขภาพของผู้สูงอายุในชุมชนได้ อย่างทันทั่วทั้ง โดยมีกิจกรรมต่าง ๆ ดังนี้ • กิจกรรมการอบรมออกแบบ User Interface ระบบประเมินสภาวะถดถอยของผู้สูงอายุ: เพื่อพัฒนาความรู้และทักษะด้านการออกแบบส่วนติดต่อผู้ใช้งานให้มีความเหมาะสม ใช้งานง่าย และสอดคล้องกับการใช้งานจริงของผู้สูงอายุและผู้ดูแล โดยจัดขึ้นเมื่อวันที่ 2 มีนาคม 2569 ณ คลินิกหมอครอบครัวโรงพยาบาลเพชรบูรณ์ สาขาคลองศาลา อำเภอเมือง จังหวัดเพชรบูรณ์ • กิจกรรมการอบรมสร้างความตระหนักรู้เกี่ยวกับสุขภาพที่ดีและส่งเสริมให้มีพฤติกรรม ที่ส่งผลดีต่อสุขภาพผู้สูงอายุ: เพื่อเสริมสร้างความรู้ความเข้าใจด้านการดูแลสุขภาพเชิงป้องกัน ส่งเสริมการปรับเปลี่ยนพฤติกรรมสุขภาพที่เหมาะสม โดยจัดขึ้นเมื่อวันที่ 3 มีนาคม 2569 ณ คลินิกหมอครอบครัวโรงพยาบาลเพชรบูรณ์ สาขาคลองศาลา อำเภอเมือง จังหวัดเพชรบูรณ์ และมีแผนดำเนินกิจกรรมต่อเนื่องในการอบรมทดลองใช้งานโมดูลระบบการประเมินสภาวะ ถดถอยของตนเอง ตลอดจนการอบรมผู้ใช้งานนวัตกรรมเพื่อประเมินสภาวะถดถอยของผู้สูงอายุ เพื่อให้ผู้ใช้งานสามารถใช้งานระบบได้อย่างถูกต้องและมีประสิทธิภาพ ส่งเสริมการนำเทคโนโลยี ไปใช้ในการดูแลและเฝ้าระวังสุขภาพผู้สูงอายุในชุมชนได้อย่างเป็นระบบ และสนับสนุน การยกระดับคุณภาพชีวิตผู้สูงอายุอย่างยั่งยืน	250,000.00	-	250,000.00	-	-	250,000.00	01 ต.ค. 68- 30 ก.ย. 69

ลำดับ	รหัส- กิจกรรม/โครงการ	หน่วยงาน	ผลการดำเนินงาน	งบประมาณ ที่ได้รับจัดสรร	โอนเปลี่ยนแปลง งบประมาณ	งบประมาณหลัง โอนเปลี่ยนแปลง	ผลการเบิกจ่ายงบประมาณ			ระยะเวลา ในการดำเนินงาน (เริ่มต้น-สิ้นสุด)
							การเบิกจ่าย	ร้อยละ	คงเหลือ	
	(2) โครงการสนับสนุนการดำเนินงานมหาวิทยาลัยราชภัฏเพื่อการพัฒนาท้องถิ่น ประจำปีงบประมาณ พ.ศ. 2569									
	<b>69-10102-4322-01-01:</b> การสร้างการรับรู้และเสริมสร้างความเข้าใจ การดำเนินงานด้าน ITA	กองนโยบายและแผน	กองนโยบายและแผน จัดกิจกรรมการสร้างการรับรู้และเสริมสร้างความเข้าใจการดำเนินงาน ด้าน ITA เพื่อส่งเสริมให้บุคลากรภายในหน่วยงานมีความรู้ ความเข้าใจเกี่ยวกับหลักเกณฑ์และ แนวทางการประเมินคุณธรรมและความโปร่งใสในการดำเนินงานของหน่วยงานภาครัฐ (ITA) ตลอดจนตระหนักถึงความสำคัญของการบริหารจัดการที่มีความโปร่งใส ตรวจสอบได้ และเป็นไป ตามหลักธรรมาภิบาล โดยมีกิจกรรมต่าง ๆ ดังนี้  • กิจกรรมการประชาสัมพันธ์สร้างการรับรู้และเผยแพร่ข้อมูลข่าวสารเกี่ยวกับการดำเนินงาน ด้าน ITA: เพื่อส่งเสริมความเข้าใจในหลักเกณฑ์และแนวทางการประเมิน ตลอดจนกระตุ้น ให้เกิดการมีส่วนร่วมในการดำเนินงานด้านความโปร่งใสของหน่วยงานอย่างเป็นระบบ	80,000.00	-	80,000.00	2,100.00	2.63	77,900.00	01 ต.ค. 68- 30 ก.ย. 69
	- การติดตามประเมินผลการดำเนินงานด้านการพัฒนาท้องถิ่น									
	<b>69-10102-4322-01-02:</b> การติดตามและประเมินผลกระทบทางสังคม จากการดำเนินงานโครงการ	กองนโยบายและแผน	กองนโยบายและแผน จัดกิจกรรมการติดตามและประเมินผลกระทบทางสังคมจากการดำเนินงาน โครงการ ประเมินผลสัมฤทธิ์ของโครงการ ศึกษาผลกระทบที่เกิดขึ้นต่อประชาชนและชุมชน รวมทั้ง รวบรวมข้อเสนอแนะเพื่อนำไปใช้ในการปรับปรุงและพัฒนาการดำเนินงานให้มีประสิทธิภาพและ เกิดประโยชน์สูงสุดต่อกลุ่มเป้าหมาย โดยมีกิจกรรมต่าง ๆ ดังนี้  • กิจกรรมการประชุมชี้แจงแนวทางการดำเนินงาน และการรายงานผลการดำเนินงานภายใต้ผลผลิต มหาวิทยาลัยราชภัฏเพื่อการพัฒนาท้องถิ่น ประจำปีงบประมาณ พ.ศ. 2569: เพื่อสร้างความรู้ ความเข้าใจเกี่ยวกับแนวทางการดำเนินงาน การติดตาม และการรายงานผลการดำเนินงาน ภายใต้ผลผลิตมหาวิทยาลัยราชภัฏเพื่อการพัฒนาท้องถิ่น ให้เป็นไปในทิศทางเดียวกันและ สอดคล้องตามเป้าหมายที่กำหนด  • กิจกรรมการประชุมชี้แจงการรายงานผลการดำเนินงาน ประจำปีงบประมาณ พ.ศ. 2569 ผ่านระบบ ระบบบริหารจัดการโครงการ: เพื่อเสริมสร้างความรู้ ความเข้าใจ และทักษะในการบันทึกข้อมูลและ รายงานผลการดำเนินงานผ่านระบบบริหารจัดการโครงการได้อย่างถูกต้อง ครบถ้วน และทันตาม ระยะเวลาที่กำหนด  • กิจกรรมการประชุมชี้แจงการจัดทำข้อเสนอโครงการ ผลผลิตมหาวิทยาลัยราชภัฏเพื่อการพัฒนา ท้องถิ่น ประจำปีงบประมาณ พ.ศ. 2570: เพื่อชี้แจงหลักเกณฑ์ แนวทาง และกระบวนการจัดทำ ข้อเสนอโครงการให้มีความถูกต้อง ครบถ้วน และสอดคล้องกับวัตถุประสงค์ เป้าหมาย และตัวชี้วัด ของผลผลิตมหาวิทยาลัยราชภัฏเพื่อการพัฒนาท้องถิ่น ประจำปีงบประมาณ พ.ศ. 2570	160,000.00	-	160,000.00	7,430.00	4.64	152,570.00	01 ต.ค. 68- 30 ก.ย. 69
	- การเผยแพร่ผลงานการดำเนินงานตามภารกิจของมหาวิทยาลัย									
	<b>69-10102-4322-01-03:</b> การจัดทำรายงานประจำปีและสารสนเทศ	กองนโยบายและแผน	กองนโยบายและแผน มีแผนการเบิกจ่ายงบประมาณสำหรับการจัดทำรายงานประจำปีและ สารสนเทศ ในช่วงไตรมาสที่ 3  ทั้งนี้ เพื่อสนับสนุนการจัดทำรายงานประจำปีและระบบสารสนเทศของมหาวิทยาลัย ใช้เป็น เครื่องมือในการรวบรวม วิเคราะห์ และสรุปผลการดำเนินงานของหน่วยงานต่าง ๆ เพื่อประกอบ การวางแผน การติดตาม และการประเมินผลการดำเนินงาน	40,000.00	-	40,000.00	-	-	40,000.00	01 ต.ค. 68- 30 ก.ย. 69

ลำดับ	รหัส- กิจกรรม/โครงการ	หน่วยงาน	ผลการดำเนินงาน	งบประมาณ ที่ได้รับจัดสรร	โอนเปลี่ยนแปลง งบประมาณ	งบประมาณหลัง โอนเปลี่ยนแปลง	ผลการเบิกจ่ายงบประมาณ			ระยะเวลา ในการดำเนินงาน (เริ่มต้น-สิ้นสุด)
							การเบิกจ่าย	ร้อยละ	คงเหลือ	
	• 69-10102-4322-01-04: การนำเสนอผลการขับเคลื่อนยุทธศาสตร์	กองนโยบายและแผน	กองนโยบายและแผน มีแผนการดำเนินงานการจัดกิจกรรมการนำเสนอผลการขับเคลื่อนยุทธศาสตร์ ในช่วงไตรมาสที่ 3-4 ทั้งนี้ เพื่อรายงานและเผยแพร่ผลการดำเนินงานตามแผนยุทธศาสตร์ของมหาวิทยาลัยให้แก่ผู้บริหารและหน่วยงานที่เกี่ยวข้องได้รับทราบอย่างเป็นระบบ สะท้อนผลสัมฤทธิ์ของการดำเนินงานในรอบปี รวมทั้งเป็นเวทีแลกเปลี่ยนความคิดเห็น ข้อเสนอแนะ และแนวทางการพัฒนาเพื่อปรับปรุงการขับเคลื่อนยุทธศาสตร์ให้มีประสิทธิภาพมากยิ่งขึ้น	300,000.00	-	300,000.00	-	-	300,000.00	01 ต.ค. 68- 30 ก.ย. 69
(3)	69-1-4122-02-01: โครงการยกระดับทักษะภาษาอังกฤษเฉพาะทางด้านสุขภาพ สำหรับอาสาสมัครสาธารณสุข (อสม.) ในพื้นที่อำเภอเขาค้อ	มรภ.เพชรบูรณ์	มหาวิทยาลัยราชภัฏเพชรบูรณ์ จัดกิจกรรมการยกระดับทักษะภาษาอังกฤษเฉพาะทางด้านสุขภาพ สำหรับอาสาสมัครสาธารณสุข (อสม.) ในพื้นที่อำเภอเขาค้อ เพื่อพัฒนาความรู้และทักษะด้านภาษาอังกฤษที่เกี่ยวข้องกับงานสาธารณสุข ให้สามารถสื่อสารและปฏิบัติงานได้อย่างมีประสิทธิภาพ รองรับบริการให้บริการด้านสุขภาพแก่ประชาชนและนักท่องเที่ยวชาวต่างชาติ ตลอดจนเสริมสร้างศักยภาพของ อสม. ในการปฏิบัติงานในบริบทสังคมพหุวัฒนธรรมและการท่องเที่ยวเชิงสุขภาพ โดยจัดขึ้นเมื่อวันที่ 24 กุมภาพันธ์ 2569 ณ หอประชุมอำเภอเขาค้อ ตำบลเขาค้อ อำเภอเขาค้อ จังหวัดเพชรบูรณ์ ทั้งนี้ อยู่ระหว่างการดำเนินการเบิกจ่ายงบประมาณที่เกี่ยวข้องตามระเบียบและขั้นตอนที่กำหนดต่อไป	78,000.00	-	78,000.00	34,000.00	43.59	44,000.00	01 ต.ค. 68- 30 ก.ย. 69
(4)	69-108-4122-01-01: โครงการพัฒนาทักษะดิจิทัลเพื่อเสริมสมรรถนะ สู่ความเป็นพลเมืองดิจิทัลอัจฉริยะ (Smart People)	สำนักวิทยบริการฯ	สำนักวิทยบริการฯ ดำเนินการแทรกหลักสูตรโครงการพัฒนาทักษะดิจิทัลเพื่อเสริมสมรรถนะสู่ความเป็นพลเมืองดิจิทัลอัจฉริยะ (Smart People) เพื่อความชัดเจนในการจำแนกกิจกรรมการติดตามผลการดำเนินงาน และการรายงานผล (ตามบันทึกข้อความที่ สวท. 0034/2569 ลงวันที่ 23 กุมภาพันธ์ 2569 เรื่อง ขออนุมัติดำเนินโครงการและขอความอนุเคราะห์สร้างรหัสงบประมาณภายใต้โครงการพัฒนาทักษะดิจิทัลเพื่อเสริมสมรรถนะสู่ความเป็นพลเมืองดิจิทัลอัจฉริยะ (Smart People))	400,000.00	(400,000.00)	-	-	-	-	01 ต.ค. 68- 30 ก.ย. 69
(5)	69-108-4122-01-02: การอบรมเชิงปฏิบัติการ เรื่อง การใช้เครื่องมือระบบทดสอบทางการศึกษาเพื่อการประเมินสมรรถนะของประชากรกลุ่มวัยเรียนระดับอุดมศึกษา ของประชากรกลุ่มวัยเรียนระดับอุดมศึกษา	สำนักวิทยบริการฯ	สำนักวิทยบริการฯ จัดกิจกรรมการอบรมเชิงปฏิบัติการ เรื่อง "การใช้เครื่องมือระบบทดสอบทางการศึกษาเพื่อการประเมินสมรรถนะของประชากรกลุ่มวัยเรียนระดับอุดมศึกษา ชั้นปีสุดท้าย (5 คณะ)" เพื่อพัฒนาความรู้และทักษะในการใช้เครื่องมือและระบบทดสอบทางการศึกษา ให้สามารถประเมินสมรรถนะผู้เรียนได้อย่างมีประสิทธิภาพ สนับสนุนการวัดและประเมินผลที่สอดคล้องกับมาตรฐานการเรียนรู้ระดับอุดมศึกษาและยกระดับคุณภาพการจัดการเรียนการสอนอย่างเป็นระบบ โดยกำหนดจัดกิจกรรมดังนี้ • คณะครุศาสตร์: จัดกิจกรรมในวันที่ 17 มีนาคม 2569 • คณะวิทยาการจัดการ: จัดกิจกรรมในวันที่ 18 มีนาคม 2569 • คณะวิทยาศาสตร์และเทคโนโลยี: จัดกิจกรรมในวันที่ 19 มีนาคม 2569 • คณะมนุษยศาสตร์และสังคมศาสตร์: จัดกิจกรรมในวันที่ 24 มีนาคม 2569 • คณะเทคโนโลยีการเกษตรและเทคโนโลยีอุตสาหกรรม: จัดกิจกรรมในวันที่ 25 มีนาคม 2569 ทั้งนี้ อยู่ระหว่างการดำเนินการเบิกจ่ายงบประมาณที่เกี่ยวข้องตามระเบียบและขั้นตอนที่กำหนดต่อไป	-	18,000.00	18,000.00	-	-	18,000.00	02 มี.ค. 69- 30 ก.ย. 69

ลำดับ	รหัส- กิจกรรม/โครงการ	หน่วยงาน	ผลการดำเนินงาน	งบประมาณ ที่ได้รับจัดสรร	โอนเปลี่ยนแปลง งบประมาณ	งบประมาณหลัง โอนเปลี่ยนแปลง	ผลการเบิกจ่ายงบประมาณ			ระยะเวลา ในการดำเนินงาน (เริ่มต้น-สิ้นสุด)
							การเบิกจ่าย	ร้อยละ	คงเหลือ	
	(6) 69-108-4122-01-03: การอบรมการยกระดับสมรรถนะทักษะด้านดิจิทัล และการประยุกต์ใช้เทคโนโลยีปัญญาประดิษฐ์ (AI) ของประชากรกลุ่มวัยเรียนระดับอุดมศึกษา (คณะครุศาสตร์)	สำนักวิทยบริการฯ	คณะครุศาสตร์ จัดกิจกรรมการอบรมการยกระดับสมรรถนะทักษะด้านดิจิทัลและการประยุกต์ใช้เทคโนโลยีปัญญาประดิษฐ์ (AI) ของประชากรกลุ่มวัยเรียนระดับอุดมศึกษา เพื่อพัฒนาความรู้ ความเข้าใจ และทักษะในการใช้เทคโนโลยีดิจิทัลและ AI อย่างเหมาะสม สามารถประยุกต์ใช้ ในการเรียนการสอนและการปฏิบัติงานได้อย่างมีประสิทธิภาพ ตลอดจนส่งเสริมการพัฒนา ศักยภาพนักศึกษาให้สอดคล้องกับความต้องการของสังคมยุคดิจิทัลและตลาดแรงงานในอนาคต โดยมีกิจกรรมดังนี้  • กิจกรรมการอบรมสำหรับนักศึกษาชั้นปีที่ 4 ครอบคลุมเนื้อหาด้านสมรรถนะดิจิทัล ได้แก่ DL1 สิทธิและความรับผิดชอบ DL2 การเข้าถึงสื่อดิจิทัล DL3 การสื่อสารยุคดิจิทัล DL4 ความปลอดภัยยุคดิจิทัล DL5 การรู้เท่าทันสื่อ DL6 มารยาทในสังคมดิจิทัล DL7 สุขภาพยุคดิจิทัล DL8 ดิจิทัลคอมเมิร์ซ และ DL9 กฎหมายดิจิทัล โดยจัดขึ้นระหว่างวันที่ 15-16 มีนาคม 2569 และมีแผนดำเนินกิจกรรมต่อเนื่องในช่วงเดือนกรกฎาคม 2569 สำหรับนักศึกษาชั้นปีที่ 1-3 เพื่อขยายผลการพัฒนาสมรรถนะด้านดิจิทัลให้ครอบคลุมทุกชั้นปี	-	63,400.00	63,400.00	-	-	63,400.00	02 มี.ค. 69- 30 ก.ย. 69
	(7) 69-108-4122-01-04: การอบรมการยกระดับสมรรถนะทักษะด้านดิจิทัล และการประยุกต์ใช้เทคโนโลยีปัญญาประดิษฐ์ (AI) ของประชากรกลุ่มวัยเรียนระดับอุดมศึกษา (คณะวิทยาการจัดการ)	สำนักวิทยบริการฯ	คณะวิทยาการจัดการ จัดกิจกรรมการอบรมการยกระดับสมรรถนะทักษะด้านดิจิทัลและการประยุกต์ใช้เทคโนโลยีปัญญาประดิษฐ์ (AI) ของประชากรกลุ่มวัยเรียนระดับอุดมศึกษา เพื่อพัฒนาความรู้ ความเข้าใจ และทักษะในการใช้เทคโนโลยีดิจิทัลและ AI อย่างเหมาะสม สามารถประยุกต์ใช้ในการเรียนการสอนและการปฏิบัติงานได้อย่างมีประสิทธิภาพ ตลอดจน ส่งเสริมการพัฒนาศักยภาพนักศึกษาให้สอดคล้องกับความต้องการของสังคมยุคดิจิทัลและ ตลาดแรงงานในอนาคต โดยมีกิจกรรมดังนี้  • กิจกรรมการอบรมสำหรับนักศึกษาชั้นปีที่ 4 ครอบคลุมเนื้อหาด้านสมรรถนะดิจิทัล ได้แก่ DL1 สิทธิและความรับผิดชอบ DL2 การเข้าถึงสื่อดิจิทัล DL3 การสื่อสารยุคดิจิทัล DL4 ความปลอดภัยยุคดิจิทัล DL5 การรู้เท่าทันสื่อ DL6 มารยาทในสังคมดิจิทัล DL7 สุขภาพยุคดิจิทัล DL8 ดิจิทัลคอมเมิร์ซ และ DL9 กฎหมายดิจิทัล โดยจัดขึ้นเมื่อวันที่ 17 มีนาคม 2569 และมีแผนดำเนินกิจกรรมต่อเนื่องในช่วงเดือนมิถุนายน-กรกฎาคม 2569 สำหรับนักศึกษา ชั้นปีที่ 1-3 เพื่อขยายผลการพัฒนาสมรรถนะด้านดิจิทัลให้ครอบคลุมทุกชั้นปี	-	50,250.00	50,250.00	-	-	50,250.00	02 มี.ค. 69- 30 ก.ย. 69
	(8) 69-108-4122-01-05: การอบรมการยกระดับสมรรถนะทักษะด้านดิจิทัล และการประยุกต์ใช้เทคโนโลยีปัญญาประดิษฐ์ (AI) ของประชากรกลุ่มวัยเรียนระดับอุดมศึกษา (คณะวิทยาศาสตร์และเทคโนโลยี)	สำนักวิทยบริการฯ	คณะวิทยาศาสตร์ฯ จัดกิจกรรมการอบรมการยกระดับสมรรถนะทักษะด้านดิจิทัลและการประยุกต์ใช้เทคโนโลยีปัญญาประดิษฐ์ (AI) ของประชากรกลุ่มวัยเรียนระดับอุดมศึกษา เพื่อพัฒนาความรู้ ความเข้าใจ และทักษะในการใช้เทคโนโลยีดิจิทัลและ AI อย่างเหมาะสม สามารถประยุกต์ใช้ในการเรียนการสอนและการปฏิบัติงานได้อย่างมีประสิทธิภาพ ตลอดจน ส่งเสริมการพัฒนาศักยภาพนักศึกษาให้สอดคล้องกับความต้องการของสังคมยุคดิจิทัลและ ตลาดแรงงานในอนาคต โดยมีกิจกรรมดังนี้	-	38,400.00	38,400.00	-	-	38,400.00	02 มี.ค. 69- 30 ก.ย. 69

ลำดับ	รหัส- กิจกรรม/โครงการ	หน่วยงาน	ผลการดำเนินงาน	งบประมาณ ที่ได้รับจัดสรร	โอนเปลี่ยนแปลง งบประมาณ	งบประมาณหลัง โอนเปลี่ยนแปลง	ผลการเบิกจ่ายงบประมาณ			ระยะเวลา ในการดำเนินงาน (เริ่มต้น-สิ้นสุด)
							การเบิกจ่าย	ร้อยละ	คงเหลือ	
			<ul style="list-style-type: none"> <li>กิจกรรมการอบรมสำหรับนักศึกษาชั้นปีที่ 4 ครอบคลุมเนื้อหาด้ว้สมรรถนะดิจิทัล ได้แก่ DL1 สิทธิและความรับผิดชอบ DL2 การเข้าถึงสื่อดิจิทัล DL3 การสื่อสารยุคดิจิทัล DL4 ความปลอดภัยยุคดิจิทัล DL5 การรู้เท่าทันสื่อ DL6 มารยาทในสังคมดิจิทัล DL7 สุขภาพยุคดิจิทัล DL8 ดิจิทัลคอมเมิร์ซ และ DL9 กฎหมายดิจิทัล โดยจัดขึ้นระหว่างวันที่ 16-17 มีนาคม 2569 และมีแผนดำเนินกิจกรรมต่อเนื่องในช่วงเดือนมิถุนายน-กรกฎาคม 2569 สำหรับนักศึกษา ชั้นปีที่ 1-3 เพื่อขยายผลการพัฒนาสมรรถนะด้านดิจิทัลให้ครอบคลุมทุกชั้นปี</li> </ul>							
	(9) 69-108-4122-01-06: การอบรมการยกระดับสมรรถนะทักษะด้านดิจิทัล และการประยุกต์ใช้เทคโนโลยีปัญญาประดิษฐ์ (AI) ของประชากรกลุ่มวัยเรียนระดับอุดมศึกษา (คณะมนุษยศาสตร์และสังคมศาสตร์)	สำนักวิทยบริการฯ	<p>คณะมนุษยศาสตร์ฯ จัดกิจกรรมการอบรมการยกระดับสมรรถนะทักษะด้านดิจิทัลและการประยุกต์ใช้เทคโนโลยีปัญญาประดิษฐ์ (AI) ของประชากรกลุ่มวัยเรียนระดับอุดมศึกษา เพื่อพัฒนาความรู้ ความเข้าใจ และทักษะในการใช้เทคโนโลยีดิจิทัลและ AI อย่างเหมาะสม สามารถประยุกต์ใช้ในการเรียนการสอนและการปฏิบัติงานได้อย่างมีประสิทธิภาพ ตลอดจนส่งเสริมการพัฒนาศักยภาพนักศึกษาให้สอดคล้องกับความต้องการของสังคมยุคดิจิทัลและตลาดแรงงานในอนาคต โดยมีกิจกรรมดังนี้</p> <ul style="list-style-type: none"> <li>กิจกรรมการอบรมสำหรับนักศึกษาชั้นปีที่ 4 ครอบคลุมเนื้อหาด้ว้สมรรถนะดิจิทัล ได้แก่ DL1 สิทธิและความรับผิดชอบ DL2 การเข้าถึงสื่อดิจิทัล DL3 การสื่อสารยุคดิจิทัล DL4 ความปลอดภัยยุคดิจิทัล DL5 การรู้เท่าทันสื่อ DL6 มารยาทในสังคมดิจิทัล DL7 สุขภาพยุคดิจิทัล DL8 ดิจิทัลคอมเมิร์ซ และ DL9 กฎหมายดิจิทัล โดยจัดขึ้นเมื่อวันที่ 25 มีนาคม 2569 และมีแผนดำเนินกิจกรรมต่อเนื่องในช่วงเดือนมิถุนายน-กรกฎาคม 2569 สำหรับนักศึกษา ชั้นปีที่ 1-3 เพื่อขยายผลการพัฒนาสมรรถนะด้านดิจิทัลให้ครอบคลุมทุกชั้นปี</li> </ul>	-	64,150.00	64,150.00	-	-	64,150.00	02 มี.ค. 69- 30 ก.ย. 69
	(10) 69-108-4122-01-07: การอบรมการยกระดับสมรรถนะทักษะด้านดิจิทัล และการประยุกต์ใช้เทคโนโลยีปัญญาประดิษฐ์ (AI) ของประชากรกลุ่มวัยเรียนระดับอุดมศึกษา (คณะเทคโนโลยีการเกษตรและเทคโนโลยีอุตสาหกรรม)	สำนักวิทยบริการฯ	<p>คณะเทคโนโลยีการเกษตรฯ จัดกิจกรรมการอบรมการยกระดับสมรรถนะทักษะด้านดิจิทัลและการประยุกต์ใช้เทคโนโลยีปัญญาประดิษฐ์ (AI) ของประชากรกลุ่มวัยเรียนระดับอุดมศึกษา เพื่อพัฒนาความรู้ ความเข้าใจ และทักษะในการใช้เทคโนโลยีดิจิทัลและ AI อย่างเหมาะสม สามารถประยุกต์ใช้ในการเรียนการสอนและการปฏิบัติงานได้อย่างมีประสิทธิภาพ ตลอดจนส่งเสริมการพัฒนาศักยภาพนักศึกษาให้สอดคล้องกับความต้องการของสังคมยุคดิจิทัลและตลาดแรงงานในอนาคต โดยมีกิจกรรมดังนี้</p> <ul style="list-style-type: none"> <li>กิจกรรมการอบรมสำหรับนักศึกษาชั้นปีที่ 4 ครอบคลุมเนื้อหาด้ว้สมรรถนะดิจิทัล ได้แก่ DL1 สิทธิและความรับผิดชอบ DL2 การเข้าถึงสื่อดิจิทัล DL3 การสื่อสารยุคดิจิทัล DL4 ความปลอดภัยยุคดิจิทัล DL5 การรู้เท่าทันสื่อ DL6 มารยาทในสังคมดิจิทัล DL7 สุขภาพยุคดิจิทัล DL8 ดิจิทัลคอมเมิร์ซ และ DL9 กฎหมายดิจิทัล โดยจัดขึ้นเมื่อวันที่ 26 มีนาคม 2569 และมีแผนดำเนินกิจกรรมต่อเนื่องในช่วงเดือนมิถุนายน-กรกฎาคม 2569 สำหรับนักศึกษา ชั้นปีที่ 1-3 เพื่อขยายผลการพัฒนาสมรรถนะด้านดิจิทัลให้ครอบคลุมทุกชั้นปี</li> </ul>	-	45,950.00	45,950.00	-	-	45,950.00	02 มี.ค. 69- 30 ก.ย. 69

ลำดับ	รหัส- กิจกรรม/โครงการ	หน่วยงาน	ผลการดำเนินงาน	งบประมาณ ที่ได้รับจัดสรร	โอนเปลี่ยนแปลง งบประมาณ	งบประมาณหลัง โอนเปลี่ยนแปลง	ผลการเบิกจ่ายงบประมาณ			ระยะเวลา ในการดำเนินงาน (เริ่มต้น-สิ้นสุด)
							การเบิกจ่าย	ร้อยละ	คงเหลือ	
	(11) 69-108-4122-01-08: การอบรมการยกระดับสมรรถนะทักษะด้านดิจิทัลและการประยุกต์ใช้เทคโนโลยีปัญญาประดิษฐ์ (AI) ของประชากรกลุ่มวัยเรียนระดับอุดมศึกษา (คณะพยาบาลศาสตร์)	สำนักวิทยบริการฯ	คณะพยาบาลศาสตร์ มีแผนการดำเนินงานกิจกรรมการอบรมการยกระดับสมรรถนะทักษะด้านดิจิทัลและการประยุกต์ใช้เทคโนโลยีปัญญาประดิษฐ์ (AI) ของประชากรกลุ่มวัยเรียนระดับอุดมศึกษา ในช่วงไตรมาสที่ 3-4 ทั้งนี้ เพื่อพัฒนาความรู้ ความเข้าใจ และทักษะด้านดิจิทัลและ AI ให้สามารถนำไปประยุกต์ใช้ในการเรียนรู้ การปฏิบัติงานทางวิชาชีพพยาบาล และการพัฒนาวัฒนธรรมด้านสุขภาพได้อย่างเหมาะสม ตลอดจนส่งเสริมสมรรถนะของนักศึกษาให้สอดคล้องกับการเปลี่ยนแปลงของเทคโนโลยีและระบบสุขภาพในยุคดิจิทัล	-	17,750.00	17,750.00	-	-	17,750.00	02 มี.ค. 69- 30 ก.ย. 69
	(12) 69-108-4122-01-09: การอบรมส่งเสริมการพัฒนาสมรรถนะสนับสนุนด้านปัญญาประดิษฐ์ (AI) สำหรับประชาชนทุกช่วงวัย	สำนักวิทยบริการฯ	สำนักวิทยบริการฯ มีแผนการดำเนินงานกิจกรรมการอบรมส่งเสริมการพัฒนาสมรรถนะสนับสนุนด้านปัญญาประดิษฐ์ (AI) สำหรับประชาชนทุกช่วงวัย ในช่วงไตรมาสที่ 3-4 ทั้งนี้ เพื่อส่งเสริมการพัฒนาความรู้ ความเข้าใจ และทักษะด้านปัญญาประดิษฐ์ (AI) ให้แก่ประชาชนทุกช่วงวัย สามารถนำเทคโนโลยี AI ไปประยุกต์ใช้ในชีวิตประจำวัน การเรียนรู้ และการทำงานได้อย่างเหมาะสมและปลอดภัย ตลอดจนยกระดับสมรรถนะดิจิทัลของประชาชนลดความเหลื่อมล้ำทางเทคโนโลยี และสนับสนุนการพัฒนาสังคมสู่ยุคดิจิทัลอย่างยั่งยืน	-	102,100.00	102,100.00	-	-	102,100.00	02 มี.ค. 69- 30 ก.ย. 69
	(13) 69-112-4122-01-01: โครงการสร้างเครือข่ายในการป้องกันแก้ไขปัญหา ยาเสพติด บุหรี่ไฟฟ้า การตั้งครุฑก่อนวัยอันควร และความเสี่ยงในการฆ่าตัวตายและภาวะซึมเศร้าของกลุ่มวัยรุ่น วัยเรียนในเขตตำบลสะเตียงและเขตอำเภอเมือง จังหวัดเพชรบูรณ์	คณะพยาบาลศาสตร์	คณะพยาบาลศาสตร์ จัดกิจกรรมการสร้างเครือข่ายในการป้องกันแก้ไขปัญหาเสพติด บุหรี่ไฟฟ้า การตั้งครุฑก่อนวัยอันควร และความเสี่ยงในการฆ่าตัวตายและภาวะซึมเศร้าของกลุ่มวัยรุ่น วัยเรียนในเขตตำบลสะเตียงและเขตอำเภอเมือง จังหวัดเพชรบูรณ์ เพื่อส่งเสริมการมีส่วนร่วมของภาคีเครือข่ายในชุมชนในการเฝ้าระวัง ป้องกัน และแก้ไขปัญหาลักษณะของเยาวชนอย่างเป็นระบบ เสริมสร้างความรู้ ความเข้าใจ และทักษะชีวิตที่เหมาะสมแก่กลุ่มเป้าหมายลดปัจจัยเสี่ยงทางสุขภาพกายและสุขภาพจิต ตลอดจนพัฒนาภาคีความร่วมมือระหว่างสถานศึกษา ครอบครัว และชุมชนในการดูแลและคุ้มครองเยาวชนให้มีคุณภาพชีวิตที่ดีและปลอดภัยอย่างยั่งยืน โดยดำเนินการจัดอบรมให้แก่เยาวชนในสถานศึกษาต่าง ๆ ดังนี้ - โรงเรียนวิทยานุกูลนารี: ดำเนินการระหว่างวันที่ 10-11 กุมภาพันธ์ 2569 - โรงเรียนเพชรพิทยาคม: ดำเนินการระหว่างวันที่ 12-13 กุมภาพันธ์ 2569 - มหาวิทยาลัยราชภัฏเพชรบูรณ์: ดำเนินการระหว่างวันที่ 14-15 กุมภาพันธ์ 2569	200,000.00	-	200,000.00	97,800.00	48.90	102,200.00	01 ต.ค. 68- 30 ก.ย. 69
	(14) 69-112-4122-02-01: โครงการจัดตั้งโรงเรียนผู้สูงอายุเพื่อการพึ่งพาตนเองและสุขภาพที่ยั่งยืนด้วยพลังและเครือข่ายชุมชน ตำบลดงมูลเหล็ก อำเภอเมือง จังหวัดเพชรบูรณ์	คณะพยาบาลศาสตร์	คณะพยาบาลศาสตร์ มีแผนการดำเนินงานโครงการจัดตั้งโรงเรียนผู้สูงอายุเพื่อการพึ่งพาตนเองและสุขภาพที่ยั่งยืนด้วยพลังและเครือข่ายชุมชน ตำบลดงมูลเหล็ก อำเภอเมือง จังหวัดเพชรบูรณ์ ในช่วงไตรมาสที่ 3-4 ทั้งนี้ เพื่อส่งเสริมการพัฒนาคุณภาพชีวิตของผู้สูงอายุให้สามารถพึ่งพาตนเองได้อย่างเหมาะสมลดภาวะเสี่ยงด้านสุขภาพและสังคม เสริมสร้างองค์ความรู้และทักษะที่จำเป็นต่อการดำรงชีวิตอย่างมีสุขภาพดี ตลอดจนพัฒนาระบบการเรียนรู้ตลอดชีวิตผ่านการมีส่วนร่วมของชุมชนและเครือข่ายในพื้นที่	140,000.00	-	140,000.00	-	-	140,000.00	01 ต.ค. 68- 30 ก.ย. 69

ลำดับ	รหัส-กิจกรรม/โครงการ	หน่วยงาน	ผลการดำเนินงาน	งบประมาณที่ได้รับจัดสรร	โอนเปลี่ยนแปลงงบประมาณ	งบประมาณหลังโอนเปลี่ยนแปลง	ผลการเบิกจ่ายงบประมาณ			ระยะเวลาในการดำเนินงาน (เริ่มต้น-สิ้นสุด)
							การเบิกจ่าย	ร้อยละ	คงเหลือ	
	(15) 69-112-4122-03-01: โครงการสร้างเครือข่ายในการป้องกันแก้ไขปัญหายาเสพติดของกลุ่ผู้ร่วม วัยเรียน ครอบครัวและชุมชน ในเขตตำบลนาจั่ว อำเภอเมือง จังหวัดเพชรบูรณ์	คณะพยาบาลศาสตร์	คณะพยาบาลศาสตร์ จัดกิจกรรมการสร้างเครือข่ายในการป้องกันแก้ไขปัญหายาเสพติดของกลุ่ผู้ร่วม วัยเรียน ครอบครัวและชุมชน ในเขตตำบลนาจั่ว อำเภอเมือง จังหวัดเพชรบูรณ์ เพื่อส่งเสริมการมีส่วนร่วมของภาคีเครือข่ายในชุมชนในการเฝ้าระวัง ป้องกัน และแก้ไขปัญหายาเสพติดอย่างเป็นระบบ เสริมสร้างความรู้ ความเข้าใจ และทักษะในการป้องกันตนเอง จากยาเสพติดแก่กลุ่มเป้าหมาย รวมทั้งพัฒนาบุคลากรความร่วมมือระหว่างสถานศึกษา ครอบครัว และชุมชนในการดูแลและเฝ้าระวังพฤติกรรมเสี่ยงของเยาวชน ตลอดจนสนับสนุนให้เกิดชุมชนปลอดภัยและยกระดับคุณภาพชีวิตของประชาชนอย่างยั่งยืน	40,000.00	-	40,000.00	40,000.00	100.00	-	01 ต.ค. 68- 30 ก.ย. 69
	(16) 69-102-4122-01-01: โครงการ "โรงเรียนแห่งสุขภาวะ : พลังกาย พลังใจ สร้างสรรค์การเรียนรู้"	คณะครุศาสตร์	คณะครุศาสตร์ จัดกิจกรรม "โรงเรียนแห่งสุขภาวะ : พลังกาย พลังใจ สร้างสรรค์การเรียนรู้" เพื่อส่งเสริมการพัฒนาสุขภาวะของผู้เรียนทั้งด้านร่างกายและจิตใจ สร้างความตระหนักในการดูแลสุขภาพและการมีพฤติกรรมที่เหมาะสมในวัยเรียน เสริมสร้างทักษะการเรียนรู้เชิงสร้างสรรค์ ผ่านกิจกรรมบูรณาการ ตลอดจนพัฒนาสภาพแวดล้อมทางการเรียนรู้ที่เอื้อต่อการมีคุณภาพชีวิตที่ดีของนักเรียนและบุคลากรในสถานศึกษาอย่างยั่งยืน โดยจัดขึ้นระหว่างวันที่ 27-28 มกราคม 2569 ณ โรงเรียนบ้านโนนตะแบก ตำบลดงมูลเหล็ก อำเภอเมือง จังหวัดเพชรบูรณ์	85,800.00	-	85,800.00	73,800.00	86.01	12,000.00	01 ต.ค. 68- 30 ก.ย. 69
	(17) 69-104-4122-01-01: โครงการสร้างเสริมสุขภาวะทุกช่วงวัยและพัฒนาคุณภาพชีวิตชุมชนแบบมีส่วนร่วมด้วยกิจกรรมการจัดบริการความสุข 5 มิติ	คณะมนุษยศาสตร์ฯ	คณะมนุษยศาสตร์ฯ จัดกิจกรรมการสร้างเสริมสุขภาวะทุกช่วงวัยและพัฒนาคุณภาพชีวิตชุมชนแบบมีส่วนร่วมด้วยกิจกรรมการจัดบริการความสุข 5 มิติ เพื่อส่งเสริมสุขภาวะของประชาชนทุกช่วงวัยอย่างรอบด้าน โดยบูรณาการแนวคิดการพัฒนาคุณภาพชีวิตชุมชนแบบมีส่วนร่วมผ่านกิจกรรมใน 5 มิติ ได้แก่ กาย จิต สังคม ปัญญา และสิ่งแวดล้อม อันเป็นการเสริมสร้างความเข้มแข็งของชุมชน สนับสนุนการมีส่วนร่วมของภาคีเครือข่าย และยกระดับคุณภาพชีวิตของประชาชนให้มีความสุขอย่างยั่งยืน โดยจัดขึ้นระหว่างวันที่ 27-28 กุมภาพันธ์ 2569 ณ ศูนย์การเรียนรู้ต่อเนื่องอย่างยั่งยืน ท้องสมุดประชาชนเฉลิมราชกุมารีอำเภอเมืองเพชรบูรณ์ จังหวัดเพชรบูรณ์ ทั้งนี้ อยู่ระหว่างการดำเนินการเบิกจ่ายงบประมาณที่เกี่ยวข้องตามระเบียบและขั้นตอนที่กำหนดต่อไป	30,000.00	-	30,000.00	-	-	30,000.00	01 ต.ค. 68- 30 ก.ย. 69
	(18) 69-104-4122-02-01: โครงการพัฒนาศักยภาพผู้สูงอายุสู่การมีสุขภาวะสมบูรณ์ อำเภอหล่มเก่า จังหวัดเพชรบูรณ์	คณะมนุษยศาสตร์ฯ	คณะมนุษยศาสตร์ฯ มีแผนการดำเนินงานโครงการพัฒนาศักยภาพผู้สูงอายุสู่การมีสุขภาวะสมบูรณ์ อำเภอหล่มเก่า จังหวัดเพชรบูรณ์ ในช่วงเดือนเมษายน 2569 ทั้งนี้ เพื่อส่งเสริมและพัฒนาคุณภาพของผู้สูงอายุให้สามารถดำรงชีวิตได้อย่างมีคุณภาพมีสุขภาวะที่สมบูรณ์ทั้งด้านร่างกาย จิตใจ สังคม และสติปัญญา เสริมสร้างความรู้และทักษะในการดูแลสุขภาพตนเอง รวมถึงการมีส่วนร่วมในกิจกรรมทางสังคม	20,000.00	-	20,000.00	-	-	20,000.00	01 ต.ค. 68- 30 ก.ย. 69
	(19) 69-112-4122-04-01: โครงการพัฒนาศูนย์ดูแลสุขภาพผู้สูงอายุเพื่อป้องกันภาวะพึ่งพิงในชุมชน	คณะพยาบาลศาสตร์	คณะพยาบาลศาสตร์ มีแผนการดำเนินงานโครงการพัฒนาศูนย์ดูแลสุขภาพผู้สูงอายุเพื่อป้องกันภาวะพึ่งพิงในชุมชน ในช่วงไตรมาสที่ 3-4 ทั้งนี้ เพื่อส่งเสริมการพัฒนาระบบการดูแลสุขภาพผู้สูงอายุในชุมชนอย่างเป็นองค์รวม มุ่งเน้นการป้องกันภาวะพึ่งพิงและลดความเสี่ยงด้านสุขภาพในระยะยาว เสริมสร้างศักยภาพของผู้ดูแลและเครือข่ายสุขภาพในพื้นที่ในการดูแลผู้สูงอายุอย่างเหมาะสม ตลอดจนยกระดับคุณภาพชีวิตของผู้สูงอายุให้สามารถดำรงชีวิตได้อย่างมีศักดิ์ศรีและพึ่งพาตนเองได้มากที่สุด	350,000.00	-	350,000.00	-	-	350,000.00	01 ต.ค. 68- 30 ก.ย. 69

ลำดับ	รหัส-กิจกรรม/โครงการ	หน่วยงาน	ผลการดำเนินงาน	งบประมาณที่ได้รับจัดสรร	โอนเปลี่ยนแปลงงบประมาณ	งบประมาณหลังโอนเปลี่ยนแปลง	ผลการเบิกจ่ายงบประมาณ			ระยะเวลาในการดำเนินงาน (เริ่มต้น-สิ้นสุด)
							การเบิกจ่าย	ร้อยละ	คงเหลือ	
	(20) 69-112-4122-05-01: โครงการพัฒนาเครือข่ายการสร้างชุมชนสุขภาวะด้วยศาสตร์มณีเวชภูมิปัญญาท้องถิ่นเชิงสุขภาพในเขตพื้นที่อำเภอเมือง จังหวัดเพชรบูรณ์	คณะพยาบาลศาสตร์	คณะพยาบาลศาสตร์ มีแผนการดำเนินงานโครงการพัฒนาเครือข่ายการสร้างชุมชนสุขภาวะด้วยศาสตร์มณีเวชภูมิปัญญาท้องถิ่นเชิงสุขภาพในเขตพื้นที่อำเภอเมือง จังหวัดเพชรบูรณ์ ในช่วงไตรมาสที่ 3-4 ทั้งนี้ เพื่อส่งเสริมการพัฒนาเครือข่ายสุขภาวะชุมชนโดยบูรณาการองค์ความรู้ด้านพยาบาลศาสตร์ ร่วมกับศาสตร์มณีเวชภูมิปัญญาท้องถิ่นด้านสุขภาพ สนับสนุนการดูแลสุขภาพแบบองค์รวมในระดับชุมชน ยกย่องศักยภาพของแกนนำสุขภาพและประชาชนในพื้นที่ในการดูแลตนเอง ตลอดจนสร้างระบบเครือข่ายความร่วมมือด้านสุขภาพที่เข้มแข็งและยั่งยืนในพื้นที่อำเภอเมือง จังหวัดเพชรบูรณ์	150,000.00	-	150,000.00	-	-	150,000.00	01 ต.ค. 68- 30 ก.ย. 69
	(21) 69-112-4122-06-01: โครงการเสริมสร้างความแข็งแกร่งของกล้ามเนื้อและกระดูกในประชาชนกลุ่มเสี่ยง	คณะพยาบาลศาสตร์	คณะพยาบาลศาสตร์ มีแผนการดำเนินงานโครงการเสริมสร้างความแข็งแกร่งของกล้ามเนื้อและกระดูกในประชาชนกลุ่มเสี่ยง ในช่วงไตรมาสที่ 3-4 ทั้งนี้ เพื่อส่งเสริมสุขภาพและป้องกันภาวะความเสี่ยงของกล้ามเนื้อและกระดูกในประชาชนกลุ่มเสี่ยง ลดความเสี่ยงต่อการเกิดโรคกระดูกพรุนและการหกล้มในผู้สูงอายุ รวมถึงเสริมสร้างความรู้ความเข้าใจ และทักษะในการดูแลสุขภาพตนเองด้านอาการอากำลึงกายและโภชนาการที่เหมาะสม	100,000.00	-	100,000.00	-	-	100,000.00	01 ต.ค. 68- 30 ก.ย. 69
	(22) 69-103-4122-01-01: โครงการฝึกที่บ้านเลอค่า สร้างสุขภาวะชุมชน : นวัตกรรมอาหารเพื่อยกระดับคุณภาพชีวิตอย่างยั่งยืน	คณะเทคโนโลยีการเกษตรฯ	คณะเทคโนโลยีการเกษตรฯ มีแผนการดำเนินงานโครงการฝึกที่บ้านเลอค่า สร้างสุขภาวะชุมชน: นวัตกรรมอาหารเพื่อยกระดับคุณภาพชีวิตอย่างยั่งยืน ในช่วงไตรมาสที่ 3-4 ทั้งนี้ เพื่อส่งเสริมการอนุรักษ์และใช้ประโยชน์จากผักพื้นบ้านในท้องถิ่นอย่างคุ้มค่า ควบคู่กับการพัฒนานวัตกรรมอาหารเพื่อสุขภาพที่ดีของชุมชน ยกย่องคุณภาพชีวิตของประชาชน และสร้างมูลค่าเพิ่มให้กับทรัพยากรอาหารในพื้นที่อย่างยั่งยืน	160,000.00	-	160,000.00	-	-	160,000.00	01 ต.ค. 68- 30 ก.ย. 69
	(23) 69-105-4122-02-01: โครงการเสริมสร้างทักษะการเงิน และการบริหารจัดการต้นทุนให้กับวิสาหกิจชุมชนและผู้ประกอบการรายย่อย จังหวัดเพชรบูรณ์	คณะวิทยาการจัดการ	คณะวิทยาการจัดการ จัดกิจกรรมการเสริมสร้างทักษะการเงิน และการบริหารจัดการต้นทุนให้กับวิสาหกิจชุมชนและผู้ประกอบการรายย่อย จังหวัดเพชรบูรณ์ เพื่อพัฒนาความรู้และทักษะด้านการวางแผนทางการเงิน การจัดทำบัญชี การวิเคราะห์ต้นทุน และการบริหารจัดการธุรกิจให้แก่วิสาหกิจชุมชนและผู้ประกอบการรายย่อย เพื่อเพิ่มประสิทธิภาพการดำเนินงาน ลดต้นทุนการผลิต และเสริมสร้างศักยภาพในการแข่งขัน โดยจัดขึ้นระหว่างวันที่ 4-5 มีนาคม 2569 ณ ชุมชนที่ 4 ซ่างเมือกพัฒนา ตำบลในเมือง อำเภอเมือง จังหวัดเพชรบูรณ์	80,000.00	-	80,000.00	16,100.00	20.13	63,900.00	01 ต.ค. 68- 30 ก.ย. 69
	(24) 69-103-4122-02-01: โครงการส่งเสริมคุณภาพชีวิตและภูมิปัญญาท้องถิ่นของเกษตรกรผู้ปลูกข้าว กช.43 อำเภอหนองไผ่ จังหวัดเพชรบูรณ์ ด้วยเทคโนโลยีนวัตกรรมทางการเกษตร	คณะเทคโนโลยีการเกษตรฯ	คณะเทคโนโลยีการเกษตรฯ จัดกิจกรรมการส่งเสริมคุณภาพชีวิตและภูมิปัญญาท้องถิ่นของเกษตรกรผู้ปลูกข้าว กช.43 อำเภอหนองไผ่ จังหวัดเพชรบูรณ์ ด้วยเทคโนโลยีนวัตกรรมทางการเกษตร เพื่อพัฒนาศักยภาพเกษตรกรในการผลิตข้าวคุณภาพ เพิ่มประสิทธิภาพการบริหารจัดการแปลงนา และส่งเสริมการประยุกต์ใช้เทคโนโลยีและนวัตกรรมทางการเกษตรที่เหมาะสมกับบริบทของพื้นที่ ควบคู่กับการอนุรักษ์และต่อยอดภูมิปัญญาท้องถิ่น โดยมีกิจกรรมดังนี้ • กิจกรรมการอบรมเชิงปฏิบัติการ "การถ่ายทอดเทคโนโลยีต่อยอดภูมิปัญญาการผลิตข้าวน้ำตาลตำพันธุ์ กช.43 เพื่อเป็นแหล่งอาหารสุขภาพ" • กิจกรรมการอบรมเชิงปฏิบัติการ "การยกระดับการผลิตข้าวสู่เกษตรกรมาตรฐานเกษตรอินทรีย์/GAP ในชุมชน"	100,000.00	-	100,000.00	33,380.00	33.38	66,620.00	01 ต.ค. 68- 30 ก.ย. 69

ลำดับ	รหัส- กิจกรรม/โครงการ	หน่วยงาน	ผลการดำเนินงาน	งบประมาณ ที่ได้รับจัดสรร	โอนเปลี่ยนแปลง งบประมาณ	งบประมาณหลัง โอนเปลี่ยนแปลง	ผลการเบิกจ่ายงบประมาณ			ระยะเวลา ในการดำเนินงาน (เริ่มต้น-สิ้นสุด)
							การเบิกจ่าย	ร้อยละ	คงเหลือ	
66	โครงการส่งเสริมการใช้ประโยชน์ทรัพยากรธรรมชาติและสิ่งแวดล้อม									
(1)	<b>69-106-4131-01-01:</b> โครงการศูนย์ส่งเสริมและพัฒนาศึกษภาพชุมชน ด้านพืชสมุนไพร อำเภอห่มเกล้า จังหวัดเพชรบูรณ์	คณะวิทยาศาสตร์ฯ	คณะวิทยาศาสตร์ฯ จัดกิจกรรม "ศูนย์ส่งเสริมและพัฒนาศึกษภาพชุมชนด้านพืชสมุนไพร อำเภอห่มเกล้า จังหวัดเพชรบูรณ์" เพื่อส่งเสริมองค์ความรู้ด้านการปลูก การแปรรูป และการใช้ ประโยชน์จากพืชสมุนไพรอย่างถูกต้องและเหมาะสม ตลอดจนพัฒนาศึกษภาพของเกษตรกรและ ชุมชนในการนำวิทยาศาสตร์ เทคโนโลยี และนวัตกรรมมาประยุกต์ใช้ในการยกระดับคุณภาพและ มาตรฐานผลิตภัณฑ์สมุนไพร ณ วัดศรีฐานปิยาราม ตำบลวังบาล อำเภอห่มเกล้า จังหวัดเพชรบูรณ์ โดยมีกิจกรรมดังนี้ <ul style="list-style-type: none"><li>กิจกรรมการอบรมเชิงปฏิบัติการจัดทำฐานข้อมูลทางพฤกษศาสตร์และการทำแปลงสาธิตสมุนไพร (Demonstration Plot) ในพื้นที่ต้นแบบ</li><li>กิจกรรมการอบรมเชิงปฏิบัติการพัฒนาผลิตภัณฑ์สมุนไพรสู่การตลาดและมาตรฐานผลิตภัณฑ์ สมุนไพร</li></ul>	334,000.00	-	334,000.00	12,900.00	3.86	321,100.00	01 ต.ค. 68- 30 ก.ย. 69
(2)	<b>69-106-4131-02-01:</b> โครงการศูนย์ส่งเสริมการใช้ประโยชน์ และอนุรักษ์ความหลากหลายทางชีวภาพ อย่างมีส่วนร่วมแบบบูรณาการ อำเภอหนองไผ่ จังหวัดเพชรบูรณ์	คณะวิทยาศาสตร์ฯ	คณะวิทยาศาสตร์ฯ จัดกิจกรรม "ศูนย์ส่งเสริมการใช้ประโยชน์และอนุรักษ์ความหลากหลาย ทางชีวภาพอย่างมีส่วนร่วมแบบบูรณาการ อำเภอหนองไผ่ จังหวัดเพชรบูรณ์" เพื่อส่งเสริมการอนุรักษ์ ฟื้นฟู และใช้ประโยชน์จากทรัพยากรธรรมชาติและ ความหลากหลายทางชีวภาพอย่างยั่งยืน โดยบูรณาการองค์ความรู้ด้านวิทยาศาสตร์ เทคโนโลยี และภูมิปัญญาท้องถิ่น พร้อมทั้งส่งเสริมการมี ส่วนร่วมของชุมชนในการบริหารจัดการทรัพยากรในพื้นที่ โดยมีกิจกรรมดังนี้ <ul style="list-style-type: none"><li>กิจกรรมการอบรมเชิงปฏิบัติการ "หลักการสำรวจและจัดทำฐานข้อมูลทรัพยากรชีวภาพในพื้นที่"</li><li>กิจกรรมการอบรมเชิงปฏิบัติการ "การใช้ประโยชน์ทรัพยากรชีวภาพเพื่อสร้างรายได้ในชุมชน"</li><li>กิจกรรมการอบรมเชิงปฏิบัติการ "การส่งเสริมกิจกรรมท่องเที่ยวเชิงนิเวศในพื้นที่"</li><li>กิจกรรมการอบรมเชิงปฏิบัติการ "การส่งเสริมการอนุรักษ์พันธุกรรมพืชและสัตว์ท้องถิ่น"</li></ul>	250,000.00	-	250,000.00	16,600.00	6.64	233,400.00	01 ต.ค. 68- 30 ก.ย. 69
(3)	<b>69-103-4131-01-01:</b> โครงการศูนย์การเรียนรู้การเพาะเลี้ยงปลาไหลนา ครบวงจร มหาวิทยาลัยราชภัฏเพชรบูรณ์	คณะเทคโนโลยีการเกษตรฯ	คณะเทคโนโลยีการเกษตรฯ จัดกิจกรรม "ศูนย์การเรียนรู้การเพาะเลี้ยงปลาไหลนาครบวงจร มหาวิทยาลัยราชภัฏเพชรบูรณ์" เพื่อส่งเสริมการเรียนรู้และพัฒนาทักษะด้านการเพาะเลี้ยงสัตว์น้ำ เศรษฐกิจ โดยเฉพาะปลาไหลนาอย่างครบวงจร ตั้งแต่การจัดการพ่อแม่พันธุ์ การอนุบาล การเลี้ยง เชิงพาณิชย์ ไปจนถึงการแปรรูปและการเพิ่มมูลค่าผลผลิต ตลอดจนเป็นแหล่งเรียนรู้ต้นแบบ ที่สามารถถ่ายทอดองค์ความรู้สู่เกษตรกร นักศึกษา และชุมชนในพื้นที่ ทั้งนี้ อยู่ระหว่างการจัดเตรียมความพร้อมของศูนย์ เพื่อรองรับการถ่ายทอดองค์ความรู้และ เทคโนโลยีด้านการเพาะเลี้ยงปลาไหลอย่างมีประสิทธิภาพ โดยมีกำหนดจัดกิจกรรมถ่ายทอด เทคโนโลยีในช่วงเดือนเมษายน 2569	200,000.00	-	200,000.00	-	-	200,000.00	01 ต.ค. 68- 30 ก.ย. 69

ลำดับ	รหัส-กิจกรรม/โครงการ	หน่วยงาน	ผลการดำเนินงาน	งบประมาณที่ได้รับจัดสรร	โอนเปลี่ยนแปลงงบประมาณ	งบประมาณหลังโอนเปลี่ยนแปลง	ผลการเบิกจ่ายงบประมาณ			ระยะเวลาในการดำเนินงาน (เริ่มต้น-สิ้นสุด)
							การเบิกจ่าย	ร้อยละ	คงเหลือ	
	(4) 69-103-4131-02-01: โครงการศูนย์นวัตกรรมเกษตรอัจฉริยะเพชรบูรณ์ เพื่อจัดการทรัพยากรและสิ่งแวดล้อมอย่างยั่งยืน (Phetchabun Smart Farm Innovation Center for Sustainable Natural Resource and Environmental Management)	คณะเทคโนโลยีการเกษตรฯ	คณะเทคโนโลยีการเกษตรฯ จัดกิจกรรม "ศูนย์นวัตกรรมเกษตรอัจฉริยะเพชรบูรณ์" เพื่อจัดการทรัพยากรและสิ่งแวดล้อมอย่างยั่งยืน เพื่อส่งเสริมการนำเทคโนโลยีและนวัตกรรมด้านเกษตรอัจฉริยะมาประยุกต์ใช้ในการบริหารจัดการทรัพยากรธรรมชาติอย่างมีประสิทธิภาพ ควบคู่กับการอนุรักษ์สิ่งแวดล้อม และยกระดับความรู้ของเกษตรกรและชุมชนในพื้นที่ ทั้งนี้ อยู่ระหว่างการพัฒนาและทดสอบต้นแบบระบบเซนเซอร์อัจฉริยะ (Smart Sensors) เทคโนโลยีอินเทอร์เน็ตของสรรพสิ่ง (IoT) และซอฟต์แวร์สำหรับการบริหารจัดการข้อมูล เพื่อเพิ่มประสิทธิภาพในการจัดการทรัพยากรและสิ่งแวดล้อมอย่างเป็นระบบ อีกทั้งมีแผนการจัดอบรมเชิงปฏิบัติการในหัวข้อ "ทักษะการบริหารจัดการชุมชนอย่างยั่งยืนด้วยเทคโนโลยีเกษตรอัจฉริยะ" ให้แก่เกษตรกรและผู้นำชุมชน ในช่วงเดือนเมษายน 2569 เพื่อเสริมสร้างความรู้ และทักษะในการประยุกต์ใช้เทคโนโลยีสมัยใหม่ในการพัฒนาชุมชนอย่างยั่งยืน	250,000.00	-	250,000.00	-	-	250,000.00	01 ต.ค. 68- 30 ก.ย. 69
	(5) 69-106-4131-03-01: โครงการยกระดับศูนย์วิทยาศาสตร์สู่มาตรฐานสากล: การพัฒนาและส่งเสริมการวิจัย ตลอดจนการตรวจวัดคุณภาพผลิตภัณฑ์เพื่อชุมชน	คณะวิทยาศาสตร์ฯ	คณะวิทยาศาสตร์ฯ จัดกิจกรรมการยกระดับศูนย์วิทยาศาสตร์สู่มาตรฐานสากล: การพัฒนาและส่งเสริมการวิจัย ตลอดจนการตรวจวัดคุณภาพผลิตภัณฑ์เพื่อชุมชน เพื่อพัฒนาศักยภาพห้องปฏิบัติการและศูนย์วิทยาศาสตร์ให้มีความรู้ด้านการวิจัยและการให้บริการทางวิชาการที่เป็นที่ยอมรับในระดับสากล ส่งเสริมการสร้างองค์ความรู้และผลงานวิจัยที่สามารถนำไปใช้ประโยชน์ในการพัฒนาชุมชนและท้องถิ่น รวมทั้งสนับสนุนการตรวจวิเคราะห์และตรวจวัดคุณภาพผลิตภัณฑ์ของชุมชนให้เป็นไปตามมาตรฐานที่กำหนด อันจะช่วยเพิ่มมูลค่าผลิตภัณฑ์ ยกระดับขีดความสามารถในการแข่งขัน และสร้างความเชื่อมั่นแก่ผู้บริโภค	700,000.00	-	700,000.00	84,826.90	12.12	615,173.10	01 ต.ค. 68- 30 ก.ย. 69
	(6) 69-103-4131-03-01: โครงการศูนย์การเรียนรู้นวัตกรรม การผลิตอาหารสัตว์น้ำแบบครบวงจร เพื่อส่งเสริมการพัฒนาท้องถิ่นอย่างยั่งยืน	คณะเทคโนโลยีการเกษตรฯ	คณะเทคโนโลยีการเกษตรฯ มีแผนการดำเนินงานโครงการศูนย์การเรียนรู้นวัตกรรมการผลิตอาหารสัตว์น้ำแบบครบวงจรเพื่อส่งเสริมการพัฒนาท้องถิ่นอย่างยั่งยืน ในช่วงไตรมาสที่ 3-4 ทั้งนี้ เพื่อยกระดับศักยภาพการผลิตอาหารสัตว์น้ำของท้องถิ่นให้มีประสิทธิภาพ ลดต้นทุนการผลิต ส่งเสริมการใช้เทคโนโลยีและนวัตกรรมที่เหมาะสม ตลอดจนสร้างแหล่งเรียนรู้ต้นแบบที่สามารถถ่ายทอดองค์ความรู้สู่ชุมชนและเกษตรกรได้อย่างยั่งยืน	1,035,400.00	-	1,035,400.00	-	-	1,035,400.00	01 ต.ค. 68- 30 ก.ย. 69
	(7) 69-113-4131-01-01: โครงการนวัตกรรมชีวภาพอัจฉริยะ เพื่อบริหารจัดการขยะอินทรีย์ ในพื้นที่ชุมชนท่องเที่ยวอำเภอเขาชัย	โครงการศูนย์อุทยาน วิทยาศาสตร์ฯ	โครงการศูนย์อุทยานวิทยาศาสตร์ฯ มีแผนการดำเนินงานโครงการนวัตกรรมชีวภาพอัจฉริยะ เพื่อบริหารจัดการขยะอินทรีย์ในพื้นที่ชุมชนการท่องเที่ยวอำเภอเขาชัย ในช่วงเดือนเมษายน 2569 ทั้งนี้ เพื่อส่งเสริมการจัดการขยะอินทรีย์อย่างมีประสิทธิภาพด้วยนวัตกรรมชีวภาพที่เหมาะสม กับบริบทพื้นที่ท่องเที่ยว ลดปริมาณขยะและผลกระทบต่อสิ่งแวดล้อม รวมทั้งเพิ่มมูลค่าจากการนำขยะอินทรีย์ไปใช้ประโยชน์ใหม่ในรูปแบบที่ยั่งยืน	200,000.00	-	200,000.00	-	-	200,000.00	01 ต.ค. 68- 30 ก.ย. 69
	(8) 69-106-4131-04-01: โครงการส่งเสริมชุมชนปลูกพืชพลังงานและ การจัดการป่าไม้เพื่อเพิ่มประสิทธิภาพ การกักเก็บคาร์บอน	คณะวิทยาศาสตร์ฯ	คณะวิทยาศาสตร์ฯ มีแผนการดำเนินงานโครงการส่งเสริมชุมชนปลูกพืชพลังงานและการจัดการป่าไม้เพื่อเพิ่มประสิทธิภาพการกักเก็บคาร์บอน ในช่วงไตรมาสที่ 3-4 ทั้งนี้ เพื่อส่งเสริมการใช้ประโยชน์ที่ดินอย่างเหมาะสมและเป็นมิตรต่อสิ่งแวดล้อม สนับสนุนการปลูกพืชพลังงานและการจัดการทรัพยากรป่าไม้อย่างยั่งยืน เพิ่มศักยภาพในการกักเก็บคาร์บอนของพื้นที่ชุมชน	80,000.00	-	80,000.00	-	-	80,000.00	01 ต.ค. 68- 30 ก.ย. 69

ลำดับ	รหัส-กิจกรรม/โครงการ	หน่วยงาน	ผลการดำเนินงาน	งบประมาณที่ได้รับจัดสรร	โอนเปลี่ยนแปลงงบประมาณ	งบประมาณหลังโอนเปลี่ยนแปลง	ผลการเบิกจ่ายงบประมาณ			ระยะเวลาในการดำเนินงาน (เริ่มต้น-สิ้นสุด)
							การเบิกจ่าย	ร้อยละ	คงเหลือ	
	(9) 69-103-4131-04-01: โครงการศูนย์นวัตกรรมการแปรรูปผลผลิตทางการเกษตรและอาหารปลอดภัย เพื่อพัฒนาเศรษฐกิจฐานรากและการจัดการทรัพยากรธรรมชาติอย่างยั่งยืน	คณะเทคโนโลยีการเกษตรฯ	คณะเทคโนโลยีการเกษตรฯ จัดกิจกรรม "ศูนย์นวัตกรรมการแปรรูปผลผลิตทางการเกษตรและอาหารปลอดภัยเพื่อพัฒนาเศรษฐกิจฐานรากและการจัดการทรัพยากรธรรมชาติอย่างยั่งยืน" เพื่อส่งเสริมการเพิ่มมูลค่าผลผลิตทางการเกษตรผ่านกระบวนการแปรรูปที่ได้มาตรฐานและปลอดภัยต่อผู้บริโภค สนับสนุนการพัฒนาทักษะและองค์ความรู้แก่เกษตรกรและผู้ประกอบการในชุมชน โดยมีกิจกรรมต่าง ๆ ดังนี้ <ul style="list-style-type: none"> <li>กิจกรรมการแปรรูปผลิตภัณฑ์จากพืชโดยการพัฒนาผลิตภัณฑ์ไอศกรีมผลไม้จากวัตถุดิบท้องถิ่น เพื่อเพิ่มมูลค่าผลผลิตทางการเกษตร ลดการสูญเสียหลังการเก็บเกี่ยว และส่งเสริมการใช้ทรัพยากรในชุมชนอย่างคุ้มค่า</li> <li>กิจกรรมการแปรรูปผลิตภัณฑ์จากสัตว์โดยการเพิ่มมูลค่าเนื้อสัตว์เป็นผลิตภัณฑ์ลูกชิ้นและหมูยอ ภายใต้กระบวนการผลิตที่ได้มาตรฐานด้านความปลอดภัยอาหาร เพื่อสร้างความมั่นใจแก่ผู้บริโภคยกระดับคุณภาพผลิตภัณฑ์ และเพิ่มโอกาสทางการตลาดให้แก่ผู้ประกอบการในชุมชน</li> <li>กิจกรรมการเพิ่มมูลค่าสัตว์น้ำโดยพัฒนาผลิตภัณฑ์แปรรูป ได้แก่ ปลาตากหยองและข้าวเกรียบปลา เพื่อสร้างมูลค่าเพิ่มจากวัตถุดิบในท้องถิ่น ลดการสูญเสียผลผลิตในช่วงหลังการจับและการแปรรูปเบื้องต้น</li> <li>กิจกรรมการพัฒนาบรรจุภัณฑ์ โดยดำเนินการออกแบบและยกระดับบรรจุภัณฑ์ของผลิตภัณฑ์แปรรูปทางการเกษตรให้มีความเหมาะสมทั้งด้านการใช้งาน ความสวยงาม และการสื่อสารอัตลักษณ์ของผลิตภัณฑ์ เพื่อยกระดับต้นแบบผลิตภัณฑ์เชิงพาณิชย์ที่ได้มาตรฐาน เพิ่มขีดความสามารถในการแข่งขัน</li> </ul> <p>ทั้งนี้ อยู่ระหว่างการดำเนินการเบิกจ่ายงบประมาณที่เกี่ยวข้องตามระเบียบและขั้นตอนที่กำหนดต่อไป</p>	150,000.00	-	150,000.00	-	-	150,000.00	01 ต.ค. 68- 30 ก.ย. 69
	(10) 69-106-4131-05-01: โครงการจัดการคาร์บอนเครดิตป่าชุมชน บ้านเพชรดำ	คณะวิทยาศาสตร์ฯ	คณะวิทยาศาสตร์ฯ มีแผนการดำเนินงานโครงการจัดการคาร์บอนเครดิตป่าชุมชน บ้านเพชรดำ ในช่วงไตรมาสที่ 3-4 ทั้งนี้ เพื่อส่งเสริมการอนุรักษ์และฟื้นฟูทรัพยากรป่าชุมชนอย่างเป็นระบบ สนับสนุนการจัดการพื้นที่ป่าให้เกิดการกักเก็บคาร์บอนอย่างมีประสิทธิภาพ และพัฒนาแนวทางการประเมินและบริหารจัดการคาร์บอนเครดิตที่สอดคล้องกับบริบทของชุมชน	80,000.00	-	80,000.00	-	-	80,000.00	01 ต.ค. 68- 30 ก.ย. 69
	(11) 69-103-4131-05-01: โครงการศูนย์การเรียนรู้พลังงานไฟฟ้า พลังงานทดแทน และนวัตกรรมเพื่อความยั่งยืนของชุมชน	คณะเทคโนโลยีการเกษตรฯ	คณะเทคโนโลยีการเกษตรฯ มีแผนการดำเนินงานโครงการศูนย์การเรียนรู้พลังงานไฟฟ้า พลังงานทดแทน และนวัตกรรม เพื่อความยั่งยืนของชุมชน ในช่วงไตรมาสที่ 3-4 ทั้งนี้ เพื่อส่งเสริมการเรียนรู้และการประยุกต์ใช้พลังงานไฟฟ้าและพลังงานทดแทนอย่างมีประสิทธิภาพในระดับชุมชน สนับสนุนการใช้เทคโนโลยีและนวัตกรรมที่เหมาะสมในการลดต้นทุนด้านพลังงานและลดผลกระทบต่อสิ่งแวดล้อม ตลอดจนพัฒนาศักยภาพของประชาชนและชุมชนให้สามารถบริหารจัดการพลังงานได้อย่างยั่งยืน	153,200.00	-	153,200.00	-	-	153,200.00	01 ต.ค. 68- 30 ก.ย. 69
	(12) 69-107-4131-01-01: โครงการพัฒนาระบบ Big Data เพื่อเพิ่มประสิทธิภาพการตัดสินใจเชิงกลยุทธ์	สถาบันวิจัยฯ	สถาบันวิจัยฯ มีแผนการดำเนินงานโครงการพัฒนาระบบ Big Data เพื่อเพิ่มประสิทธิภาพการตัดสินใจเชิงกลยุทธ์ ในช่วงไตรมาสที่ 3-4 ทั้งนี้ เพื่อพัฒนาระบบฐานข้อมูลขนาดใหญ่ที่สามารถรวบรวม วิเคราะห์ และเชื่อมโยงข้อมูลจากหลากหลายแหล่งอย่างเป็นระบบ สนับสนุนการวางแผนและการตัดสินใจเชิงนโยบายของหน่วยงานให้มีความถูกต้อง รวดเร็ว และมีประสิทธิภาพมากยิ่งขึ้น	400,000.00	-	400,000.00	-	-	400,000.00	01 ต.ค. 68- 30 ก.ย. 69

ลำดับ	รหัส- กิจกรรม/โครงการ	หน่วยงาน	ผลการดำเนินงาน	งบประมาณ ที่ได้รับจัดสรร	โอนเปลี่ยนแปลง งบประมาณ	งบประมาณหลัง โอนเปลี่ยนแปลง	ผลการเบิกจ่ายงบประมาณ			ระยะเวลา ในการดำเนินงาน (เริ่มต้น-สิ้นสุด)
							การเบิกจ่าย	ร้อยละ	คงเหลือ	
67	โครงการส่งเสริมบรรยากาศและสภาพแวดล้อมเพื่อรองรับ Climate Change									
(1)	<b>69-106-4132-01-01:</b> โครงการการยกระดับชุมชนสู่วิถีคาร์บอนต่ำ: การจัดการป่าชุมชน เพื่อลดการปล่อย ก๊าซเรือนกระจก	คณะวิทยาศาสตร์ฯ	คณะวิทยาศาสตร์ฯ มีแผนการดำเนินงานโครงการการยกระดับชุมชนสู่วิถีคาร์บอนต่ำ: การจัดการป่าชุมชน เพื่อลดการปล่อยก๊าซเรือนกระจก ในช่วงไตรมาสที่ 3-4 ทั้งนี้ เพื่อส่งเสริมการอนุรักษ์และฟื้นฟูทรัพยากรป่าชุมชนอย่างยั่งยืน ลดการปล่อยก๊าซ เรือนกระจกจากกิจกรรมในชุมชน และสร้างความตระหนักรู้ด้านการจัดการสิ่งแวดล้อมแก่ประชาชน ในพื้นที่ โดยมุ่งเน้นการมีส่วนร่วมของชุมชนในการบริหารจัดการทรัพยากรธรรมชาติ การประยุกต์ ใช้วิทยาศาสตร์ เทคโนโลยี และนวัตกรรมที่เหมาะสม ตลอดจนการพัฒนาองค์ความรู้ ด้านวิถีคาร์บอนต่ำ เพื่อยกระดับคุณภาพชีวิตและสร้างความเข้มแข็งให้แก่ชุมชนอย่างยั่งยืนต่อไป	700,000.00	-	700,000.00	-	-	700,000.00	01 ต.ค. 68- 30 ก.ย. 69
(2)	<b>69-113-4132-01-01:</b> โครงการส่งเสริมการทำนาคาร์บอนต่ำ ด้วยเทคโนโลยีที่เหมาะสม ลดการใช้ทรัพยากรน้ำ และการปล่อยก๊าซเรือนกระจกอย่างยั่งยืน ของกลุ่มเกษตรกรจังหวัดเพชรบูรณ์	โครงการศูนย์อุทยาน วิทยาศาสตร์ฯ	โครงการศูนย์อุทยานวิทยาศาสตร์ฯ จัดกิจกรรมการส่งเสริมการทำนาคาร์บอนต่ำ ด้วยเทคโนโลยีที่เหมาะสม ลดการใช้ทรัพยากรน้ำและการปล่อยก๊าซเรือนกระจกอย่างยั่งยืน ของกลุ่มเกษตรกรจังหวัดเพชรบูรณ์ โดยมุ่งเน้นการถ่ายทอดองค์ความรู้ เทคโนโลยีและนวัตกรรม ด้านการเกษตรสมัยใหม่ที่เป็นมิตรต่อสิ่งแวดล้อม เพื่อเพิ่มประสิทธิภาพการผลิต ลดต้นทุน และส่งเสริมการใช้ทรัพยากรอย่างคุ้มค่า ทั้งนี้ อยู่ระหว่างการลงพื้นที่สำรวจและจัดเก็บข้อมูลเชิงลึกด้านการทำนาคาร์บอนต่ำ พื้นที่เป้าหมาย ได้แก่ กลุ่มเกษตรกรแปลงใหญ่ข้าวฟ่างทอง 1995 รวมถึงการออกแบบและพัฒนา กระบวนการทำนาคาร์บอนต่ำแบบเปียกสลับแห้งด้วยนวัตกรรมและเทคโนโลยีที่เหมาะสม พร้อมทั้งมีแผน ลงพื้นที่ติดตั้งอุปกรณ์และจัดอบรมเชิงปฏิบัติการด้านการส่งเสริมการทำนาคาร์บอนต่ำ ด้วยเทคโนโลยีที่เหมาะสม ในช่วงเดือนมิถุนายน 2569 เพื่อยกระดับศักยภาพการผลิต ทางการเกษตรและส่งเสริมการพัฒนาการเกษตรอย่างยั่งยืนในพื้นที่จังหวัดเพชรบูรณ์ต่อไป	100,000.00	-	100,000.00	-	-	100,000.00	01 ต.ค. 68- 30 ก.ย. 69
(3)	<b>69-106-4132-02-01:</b> โครงการศูนย์เรียนรู้ชุมชนรักษ์โลก ตำบลบ้านเนิน อำเภอหล่มเก่า จังหวัดเพชรบูรณ์	คณะวิทยาศาสตร์ฯ	คณะวิทยาศาสตร์ฯ จัดกิจกรรม "ศูนย์เรียนรู้ชุมชนรักษ์โลกตำบลบ้านเนิน อำเภอหล่มเก่า จังหวัดเพชรบูรณ์" เพื่อส่งเสริมการอนุรักษ์ทรัพยากรธรรมชาติและสิ่งแวดล้อม สร้างความรู้ ความเข้าใจด้านการจัดการสิ่งแวดล้อมในชุมชน และสนับสนุนการมีส่วนร่วมของประชาชน ในการพัฒนาชุมชนอย่างยั่งยืน โดยมุ่งเน้นการถ่ายทอดองค์ความรู้ด้านวิทยาศาสตร์ เทคโนโลยี และนวัตกรรมที่เหมาะสมกับบริบทของพื้นที่ เพื่อยกระดับคุณภาพชีวิตและสร้างจิตสำนึก ด้านการรักษ์โลกแก่คนในชุมชน โดยจัดขึ้นเมื่อวันที่ 27 กุมภาพันธ์ 2569 และมีแผนดำเนินกิจกรรมต่อเนื่องด้านการจัดตั้งศูนย์เรียนรู้และปฏิบัติการนวัตกรรมชุมชน ในช่วงเดือนพฤษภาคม 2569 เพื่อเป็นแหล่งเรียนรู้ ถ่ายทอดองค์ความรู้ และส่งเสริมการพัฒนา นวัตกรรมด้านสิ่งแวดล้อมและการจัดการทรัพยากรในระดับชุมชน อันจะนำไปสู่การสร้าง เครือข่ายความร่วมมือและการพัฒนาชุมชนอย่างยั่งยืนในพื้นที่จังหวัดเพชรบูรณ์ต่อไป	150,000.00	-	150,000.00	-	-	150,000.00	01 ต.ค. 68- 30 ก.ย. 69

ลำดับ	รหัส- กิจกรรม/โครงการ	หน่วยงาน	ผลการดำเนินงาน	งบประมาณ ที่ได้รับจัดสรร	โอนเปลี่ยนแปลง งบประมาณ	งบประมาณหลัง โอนเปลี่ยนแปลง	ผลการเบิกจ่ายงบประมาณ			ระยะเวลา ในการดำเนินงาน (เริ่มต้น-สิ้นสุด)
							การเบิกจ่าย	ร้อยละ	คงเหลือ	
	(4) 69-103-4132-01-01: โครงการการพัฒนาชุมชนเพาะปลูกส้มโอ อำเภอหล่มสัก จังหวัดเพชรบูรณ์ เพื่อมุ่งสู่ความเป็นกลางทางคาร์บอน บนฐานนวัตกรรมที่เหมาะสม	คณะเทคโนโลยีการเกษตรฯ	คณะเทคโนโลยีการเกษตรฯ จัดกิจกรรมการพัฒนาชุมชนเพาะปลูกส้มโอ อำเภอหล่มสัก จังหวัดเพชรบูรณ์ เพื่อมุ่งสู่ความเป็นกลางทางคาร์บอนบนฐานนวัตกรรมที่เหมาะสม โดยมุ่งเน้น การถ่ายทอดองค์ความรู้และเทคโนโลยีด้านการเกษตรที่เป็นมิตรต่อสิ่งแวดล้อม ส่งเสริมการตลาด การปล่อยก๊าซเรือนกระจก การใช้ทรัพยากรอย่างคุ้มค่า และการสร้างมูลค่าเพิ่มให้ผลผลิต ทางการเกษตร ทั้งนี้ อยู่ระหว่างการลงพื้นที่สำรวจข้อมูลบริบทชุมชน ศึกษากระบวนการเพาะปลูก และพัฒนา นวัตกรรมที่เหมาะสมสำหรับการเพาะปลูกส้มโอ เพื่อมุ่งสู่ความเป็นกลางทางคาร์บอน ตลอดจน มีแผนดำเนินกิจกรรมอย่างต่อเนื่องในการถ่ายทอดเทคโนโลยี องค์ความรู้ และแนวปฏิบัติ ด้านการเกษตรคาร์บอนต่ำ เพื่อยกระดับศักยภาพเกษตรกร สร้างความเข้มแข็งให้แก่ชุมชน และพัฒนาเป็นต้นแบบการเกษตรที่ยั่งยืนในพื้นที่จังหวัดเพชรบูรณ์ ในช่วงเดือนมิถุนายน 2569	60,000.00	-	60,000.00	-	-	60,000.00	01 ต.ค. 68- 30 ก.ย. 69
	(5) 69-103-4132-02-01: โครงการยกระดับศูนย์การเรียนรู้ไม่ผลแปงใหญ่ และศูนย์มะขามหวานเพชรบูรณ์ มหาวิทยาลัยราชภัฏเพชรบูรณ์	คณะเทคโนโลยีการเกษตรฯ	คณะเทคโนโลยีการเกษตรฯ จัดกิจกรรมการยกระดับศูนย์การเรียนรู้ไม่ผลแปงใหญ่และ ศูนย์มะขามหวานเพชรบูรณ์ มหาวิทยาลัยราชภัฏเพชรบูรณ์ เพื่อพัฒนาแหล่งเรียนรู้ด้านการผลิต และการจัดการไม่ผลอย่างครบวงจร ถ่ายทอดองค์ความรู้และนวัตกรรมทางการเกษตร แก่เกษตรกร นักศึกษา และผู้สนใจ ตลอดจนส่งเสริมพัฒนาศักยภาพการผลิตมะขามหวาน และไม่ผลเศรษฐกิจของจังหวัดเพชรบูรณ์ให้มีคุณภาพ ได้มาตรฐาน และสามารถสร้างมูลค่าเพิ่ม ทางเศรษฐกิจได้อย่างยั่งยืน โดยจัดขึ้นระหว่างวันที่ 25-26 กุมภาพันธ์ 2569 ทั้งนี้ อยู่ระหว่างการดำเนินการเบิกจ่ายงบประมาณที่เกี่ยวข้องตามระเบียบและขั้นตอน ที่กำหนดต่อไป	250,000.00	-	250,000.00	-	-	250,000.00	01 ต.ค. 68- 30 ก.ย. 69
	(6) 69-1-4132-01-01: โครงการขับเคลื่อนสังคมคาร์บอนต่ำ ด้วยต้นแบบ การพัฒนาด้านยานยนต์ไฟฟ้า พ.ศ. 2569 (ศูนย์เทคโนโลยียานยนต์ไฟฟ้าและขนส่ง)	มรภ.เพชรบูรณ์	มหาวิทยาลัยราชภัฏเพชรบูรณ์ จัดกิจกรรมการขับเคลื่อนสังคมคาร์บอนต่ำ ด้วยต้นแบบการพัฒนา ด้านยานยนต์ไฟฟ้า พ.ศ. 2569 (ศูนย์เทคโนโลยียานยนต์ไฟฟ้าและขนส่ง) เพื่อส่งเสริมการพัฒนา และประยุกต์ใช้เทคโนโลยียานยนต์ไฟฟ้าในการลดการปล่อยก๊าซเรือนกระจกและลดผลกระทบต่อ สิ่งแวดล้อม ตลอดจนสร้างองค์ความรู้และพัฒนาศักยภาพบุคลากร นักศึกษา และประชาชน ด้านเทคโนโลยียานยนต์ไฟฟ้าและระบบขนส่งสมัยใหม่ พร้อมทั้งสนับสนุนการขับเคลื่อนนโยบาย สังคมคาร์บอนต่ำ การใช้พลังงานสะอาด และการพัฒนานวัตกรรมที่ตอบสนองต่อการเปลี่ยนแปลง ของภาคอุตสาหกรรมและความต้องการของชุมชนในอนาคตอย่างยั่งยืน	244,200.00	-	244,200.00	3,192.00	1.31	241,008.00	01 ต.ค. 68- 30 ก.ย. 69
	(7) 69-103-4132-03-01: โครงการนวัตกรรมพลังงานทดแทนสู่การยกระดับ การบริหารจัดการน้ำ : การประยุกต์ใช้พลังงานลม พลังงานแสงอาทิตย์ เพื่อการสูบน้ำในแปลงมะขาม จังหวัดเพชรบูรณ์	คณะเทคโนโลยีการเกษตรฯ	คณะเทคโนโลยีการเกษตรฯ มีแผนการดำเนินงานโครงการนวัตกรรมพลังงานทดแทน สู่การยกระดับการบริหารจัดการน้ำ : การประยุกต์ใช้พลังงานลม พลังงานแสงอาทิตย์ เพื่อการสูบน้ำในแปลงมะขามจังหวัดเพชรบูรณ์ ในช่วงเดือนพฤษภาคม 2569 ทั้งนี้ เพื่อส่งเสริมการใช้พลังงานทดแทนในการบริหารจัดการน้ำภาคการเกษตรอย่างมี ประสิทธิภาพ ลดต้นทุนด้านพลังงานของเกษตรกร เพิ่มความมั่นคงด้านน้ำสำหรับแปลงมะขาม ในพื้นที่จังหวัดเพชรบูรณ์ ตลอดจนเป็นต้นแบบการประยุกต์ใช้เทคโนโลยีพลังงานสะอาด ที่เหมาะสมกับบริบทของชุมชนและภาคการเกษตร	182,000.00	-	182,000.00	-	-	182,000.00	01 ต.ค. 68- 30 ก.ย. 69

ลำดับ	รหัส- กิจกรรม/โครงการ	หน่วยงาน	ผลการดำเนินงาน	งบประมาณ ที่ได้รับจัดสรร	โอนเปลี่ยนแปลง งบประมาณ	งบประมาณหลัง โอนเปลี่ยนแปลง	ผลการเบิกจ่ายงบประมาณ			ระยะเวลา ในการดำเนินงาน (เริ่มต้น-สิ้นสุด)
							การเบิกจ่าย	ร้อยละ	คงเหลือ	
	(8) 69-103-4132-04-01: โครงการศูนย์การเรียนรู้เทคโนโลยีการผลิต สารชีวภัณฑ์และถ่ายทอดเทคโนโลยีการอาชีพ ในการป้องกันโรคของศัตรูพืชเศรษฐกิจ เพื่อรับมือจากการเปลี่ยนแปลงสภาพภูมิอากาศ ด้วยเทคโนโลยี และนวัตกรรมอย่างยั่งยืน	คณะเทคโนโลยีการเกษตรฯ	คณะเทคโนโลยีการเกษตรฯ มีแผนการดำเนินงานโครงการศูนย์การเรียนรู้เทคโนโลยีการผลิต สารชีวภัณฑ์และถ่ายทอดเทคโนโลยีการอาชีพในการป้องกันโรคของศัตรูพืชเศรษฐกิจ เพื่อรับมือจากการเปลี่ยนแปลงสภาพภูมิอากาศด้วยเทคโนโลยี และนวัตกรรมอย่างยั่งยืน ในช่วงไตรมาสที่ 3-4 ทั้งนี้ เพื่อส่งเสริมความรู้และการประยุกต์ใช้เทคโนโลยีชีวภาพด้านการอารักขาพืช ในการป้องกันและลดความเสียหายจากการระบาดของศัตรูพืชเศรษฐกิจ ซึ่งได้รับผลกระทบ จากการเปลี่ยนแปลงสภาพภูมิอากาศ พร้อมทั้งพัฒนาศักยภาพเกษตรกรและชุมชนในการผลิต สารชีวภัณฑ์และบริหารจัดการศัตรูพืชอย่างเหมาะสม ลดการพึ่งพาสารเคมีทางการเกษตร และสนับสนุนการพัฒนาภาคการเกษตรสู่ความยั่งยืน	100,000.00	-	100,000.00	-	-	100,000.00	01 ต.ค. 68- 30 ก.ย. 69
	(9) 69-106-4132-03-01: โครงการติดตั้งและถ่ายทอดนวัตกรรม การบำบัดน้ำเสียครัวเรือน เพื่อเสริมสร้าง ความเข้มแข็งของชุมชนในการรับมือ Climate Change	คณะวิทยาศาสตร์ฯ	คณะวิทยาศาสตร์ฯ จัดกิจกรรมการติดตั้งและถ่ายทอดนวัตกรรมการบำบัดน้ำเสียครัวเรือน เพื่อเสริมสร้างความเข้มแข็งของชุมชนในการรับมือ Climate Change โดยมุ่งเน้นการพัฒนา องค์ความรู้และการประยุกต์ใช้นวัตกรรมด้านสิ่งแวดล้อมในการบริหารจัดการน้ำเสียภาคครัวเรือน อย่างมีประสิทธิภาพ เพื่อลดผลกระทบต่อทรัพยากรน้ำ ระบบนิเวศ และคุณภาพสิ่งแวดล้อมของ ชุมชนอย่างยั่งยืน โดยมีกิจกรรมต่าง ๆ ดังนี้ • กิจกรรมการถ่ายทอดองค์ความรู้และนวัตกรรมการบำบัดน้ำเสีย: เพื่อส่งเสริมความรู้ความเข้าใจ เกี่ยวกับแนวทางการจัดการน้ำเสียภาคครัวเรือนอย่างถูกวิธี โดยจัดขึ้นเมื่อวันที่ 20 มีนาคม 2569 ณ ชุมชนเมืองที่ 4 (ข้างเผือกพัฒนา) ตำบลในเมือง อำเภอเมือง จังหวัดเพชรบูรณ์ และมีแผนดำเนินกิจกรรมต่อเนื่องด้านการเรียนรู้และติดตั้งนวัตกรรมการบำบัดน้ำเสีย รวมถึงการติดตามประเมินผลและจัดตั้งศูนย์เรียนรู้ด้านการจัดการน้ำเสียภาคครัวเรือน เพื่อเป็น ต้นแบบการเรียนรู้สำหรับชุมชนและหน่วยงานที่สนใจ อันจะนำไปสู่การพัฒนากระบวนการจัดการ สิ่งแวดล้อมของชุมชนอย่างมีส่วนร่วมและยั่งยืน	100,000.00	-	100,000.00	-	-	100,000.00	01 ต.ค. 68- 30 ก.ย. 69
	(10) 69-106-4132-04-01: โครงการจัดการขยะ (ขวดพลาสติก) อัจฉริยะ ด้วยเทคโนโลยีปัญญาประดิษฐ์ (AI-Driven Plastic Waste Recycling System)	คณะวิทยาศาสตร์ฯ	คณะวิทยาศาสตร์ฯ จัดกิจกรรมการจัดการขยะ (ขวดพลาสติก) อัจฉริยะด้วยเทคโนโลยี ปัญญาประดิษฐ์ (AI-Driven Plastic Waste Recycling System) เพื่อพัฒนาและประยุกต์ใช้ เทคโนโลยีปัญญาประดิษฐ์ (AI) ในการบริหารจัดการขยะขวดพลาสติกอย่างมีประสิทธิภาพ ส่งเสริมการค้าแยกและรีไซเคิลขยะอัจฉริยะ ลดปริมาณขยะและผลกระทบต่อสิ่งแวดล้อม รวมทั้งยกระดับการเรียนรู้ด้านนวัตกรรมและความยั่งยืนให้แก่นักศึกษาและบุคลากร โดยมีกิจกรรมต่าง ๆ ดังนี้ • กิจกรรมการอบรมความรู้ด้านการคัดแยกขยะโดยการใช้ AI Model และระบบควบคุม (Automation): เพื่อพัฒนาความรู้ความเข้าใจ และส่งเสริมการประยุกต์ใช้เทคโนโลยี ปัญญาประดิษฐ์ร่วมกับระบบอัตโนมัติในการจัดการขยะอย่างมีประสิทธิภาพ โดยจัดขึ้น ระหว่างวันที่ 20-21 มีนาคม 2569 ณ ห้องปฏิบัติการทางภาษาและคอมพิวเตอร์ ชั้น 2 อาคารปฏิบัติการทางภาษาและคอมพิวเตอร์ มหาวิทยาลัยราชภัฏเพชรบูรณ์ และมีแผนดำเนินกิจกรรมต่อเนื่องเพื่ออบรมความรู้ด้านการคัดแยกขยะโดยการใช้ เครื่องต้นแบบต่อชุมชน โดยมุ่งเน้นการถ่ายทอดองค์ความรู้และเทคโนโลยีด้านการจัดการขยะ อัจฉริยะสู่ประชาชนในพื้นที่ใกล้เคียง เพื่อส่งเสริมการมีส่วนร่วมในการลดและคัดแยกขยะ ตั้งแต่ต้นทาง อันจะนำไปสู่การสร้างเครือข่ายชุมชนต้นแบบด้านการจัดการขยะอย่างยั่งยืน	100,000.00	-	100,000.00	-	-	100,000.00	01 ต.ค. 68- 30 ก.ย. 69

ลำดับ	รหัส- กิจกรรม/โครงการ	หน่วยงาน	ผลการดำเนินงาน	งบประมาณ ที่ได้รับจัดสรร	โอนเปลี่ยนแปลง งบประมาณ	งบประมาณหลัง โอนเปลี่ยนแปลง	ผลการเบิกจ่ายงบประมาณ			ระยะเวลา ในการดำเนินงาน (เริ่มต้น-สิ้นสุด)
							การเบิกจ่าย	ร้อยละ	คงเหลือ	
	(11) 69-103-4132-05-01: โครงการพัฒนาระบบตรวจวัดคุณภาพอากาศ ผ่านอินเทอร์เน็ตทุกสรรพสิ่งประมวลผลด้วย ด้วยคลาวด์คอมพิวเตอร์	คณะเทคโนโลยีการเกษตรฯ	คณะเทคโนโลยีการเกษตรฯ จัดกิจกรรมการพัฒนาระบบตรวจวัดคุณภาพอากาศผ่าน อินเทอร์เน็ตทุกสรรพสิ่งประมวลผลด้วยคลาวด์คอมพิวเตอร์ เพื่อพัฒนาและเพิ่มประสิทธิภาพ การเฝ้าระวังคุณภาพอากาศแบบเรียลไทม์ ช่วยให้สามารถเก็บข้อมูล วิเคราะห์ และแจ้งเตือน สภาพอากาศได้อย่างแม่นยำและรวดเร็ว สนับสนุนการตัดสินใจด้านสิ่งแวดล้อมและการเกษตร ทั้งนี้ อยู่ระหว่างการพัฒนาแบบตรวจวัดค่าฝุ่นละอองและข้อมูลด้านสิ่งแวดล้อม ซึ่งประกอบด้วยอุณหภูมิ ความชื้น ฝุ่นละออง PM2.5 และมลพิษต่าง ๆ เพื่อถ่ายทอดความรู้ และเทคโนโลยีสู่พื้นที่ชุมชนตำบลละเตียง อำเภอเมืองเพชรบูรณ์ จังหวัดเพชรบูรณ์ต่อไป	80,000.00	-	80,000.00	-	-	80,000.00	01 ต.ค. 68- 30 ก.ย. 69
	(12) 69-116-4132-01-01: โครงการพัฒนาต้นแบบการเรียนรู้ และบ่มเพาะ จิตสำนึกด้านการเปลี่ยนแปลงสภาพภูมิอากาศ	โรงเรียนสาธิตมหาวิทยาลัย ราชภัฏเพชรบูรณ์	โรงเรียนสาธิตมหาวิทยาลัยราชภัฏเพชรบูรณ์ จัดกิจกรรมการพัฒนาต้นแบบการเรียนรู้ และ บ่มเพาะจิตสำนึกด้านการเปลี่ยนแปลงสภาพภูมิอากาศ เพื่อส่งเสริมและพัฒนาศักยภาพครู บุคลากรทางการศึกษา และนักศึกษา ให้มีความรู้ความเข้าใจเกี่ยวกับการเปลี่ยนแปลงสภาพ ภูมิอากาศ ตลอดจนปลูกฝังจิตสำนึกด้านสิ่งแวดล้อม และสามารถประยุกต์ใช้ในการจัดการเรียนรู้ และการดำรงชีวิตอย่างยั่งยืน โดยจัดขึ้นเมื่อวันที่ 10 กุมภาพันธ์ 2569 ณ โรงเรียนสาธิต มหาวิทยาลัยราชภัฏเพชรบูรณ์	250,000.00	-	250,000.00	250,000.00	100.00	-	01 ต.ค. 68- 30 ก.ย. 69
68	โครงการโรงเรียนต้นแบบเชิงพื้นที่การจัดการเรียนการสอนฐานสมรรถนะ PTRU Model โดยน้อมนำพระบรมราโชบายด้านการศึกษาเป็นฐาน									
	(1) 69-116-4141-01-01: โครงการพัฒนาครูด้านการจัดการเรียนการสอน ฐานสมรรถนะ ผ่านต้นแบบโรงเรียนสาธิต มหาวิทยาลัยราชภัฏเพชรบูรณ์	โรงเรียนสาธิตมหาวิทยาลัย ราชภัฏเพชรบูรณ์	โรงเรียนสาธิตมหาวิทยาลัยราชภัฏเพชรบูรณ์ จัดกิจกรรมการพัฒนาครูด้านการจัดการเรียน การสอนฐานสมรรถนะ ผ่านต้นแบบโรงเรียนสาธิตมหาวิทยาลัยราชภัฏเพชรบูรณ์ เพื่อยกระดับ ศักยภาพครูในการออกแบบและจัดการเรียนรู้ที่เน้นผู้เรียนเป็นสำคัญ ส่งเสริมการจัดการเรียนรู้ เชิงรุก (Active Learning) การใช้สื่อและนวัตกรรมทางการศึกษา ตลอดจนการวัดและประเมินผล ตามสภาพจริงให้สอดคล้องกับสมรรถนะผู้เรียนในศตวรรษที่ 21 อันนำไปสู่การพัฒนาคุณภาพ ผู้เรียนอย่างยั่งยืนและเป็นต้นแบบการจัดการศึกษาฐานสมรรถนะในระดับพื้นที่ต่อไป และมีแผนดำเนินกิจกรรมต่อเนื่องเพื่อเสริมสร้างความรู้ความเข้าใจของการพัฒนาครูอย่างเป็นระบบ ผ่านการจัดตั้งชุมชนแห่งการเรียนรู้ทางวิชาชีพ (Professional Learning Community: PLC) การติดตามและประเมินผลการใช้รูปแบบการจัดการเรียนรู้ฐานสมรรถนะในชั้นเรียนจริง รวมทั้งการแลกเปลี่ยนเรียนรู้ระหว่างครูต้นแบบและครูเครือข่ายทั้งในและนอกสถานศึกษา	1,967,100.00	-	1,967,100.00	462,875.00	23.53	1,504,225.00	01 ต.ค. 68- 30 ก.ย. 69
	(2) 69-102-4141-01-01: โครงการพัฒนาคุณลักษณะ 4 ประการ เพื่อยกระดับความฉลาดรู้ โดยการจัด การเรียนการสอนฐานสมรรถนะสู่ โรงเรียนต้นแบบเชิงพื้นที่ (ปีที่ 1)	คณะครุศาสตร์	คณะครุศาสตร์ จัดกิจกรรมการพัฒนาคุณลักษณะ 4 ประการ เพื่อยกระดับความฉลาดรู้ โดยการจัดการเรียนการสอนฐานสมรรถนะสู่โรงเรียนต้นแบบเชิงพื้นที่ เพื่อส่งเสริมและพัฒนา ศักยภาพของครูและผู้เรียนให้มีสมรรถนะที่สอดคล้องกับการเปลี่ยนแปลงในศตวรรษที่ 21 ตลอดจนสร้างเครือข่ายความร่วมมือทางการศึกษาระหว่างสถานศึกษาและชุมชน อันจะนำไปสู่ การยกระดับคุณภาพการศึกษาอย่างยั่งยืน โดยมีกิจกรรมต่าง ๆ ดังนี้ <ul style="list-style-type: none"><li>กิจกรรมการส่งเสริมสมรรถนะอาจารย์และนักศึกษาคณะคุณลักษณะ 4 ประการโดยใช้ PTRU Model เป็นฐาน เพื่อส่งเสริมการพัฒนาหลักสูตรครุศาสตรบัณฑิตให้เป็นไปตาม เกณฑ์มาตรฐานหลักสูตรระดับปริญญาตรี พ.ศ. 2565: มุ่งพัฒนาอาจารย์และนักศึกษาให้มี สมรรถนะด้านวิชาชีพครู มีทักษะการจัดการเรียนรู้เชิงรุก สามารถบูรณาการความรู้ เทคโนโลยี และนวัตกรรมทางการศึกษาในการปฏิบัติงานได้อย่างมีประสิทธิภาพ ตลอดจน เสริมสร้างคุณลักษณะที่พึงประสงค์ตามอัตลักษณ์บัณฑิตและความต้องการของสังคมในอนาคต</li></ul>	1,600,000.00	-	1,600,000.00	105,000.00	6.56	1,495,000.00	01 ต.ค. 68- 30 ก.ย. 69

ลำดับ	รหัส-กิจกรรม/โครงการ	หน่วยงาน	ผลการดำเนินงาน	งบประมาณที่ได้รับจัดสรร	โอนเปลี่ยนแปลงงบประมาณ	งบประมาณหลังโอนเปลี่ยนแปลง	ผลการเบิกจ่ายงบประมาณ			ระยะเวลาในการดำเนินงาน (เริ่มต้น-สิ้นสุด)
							การเบิกจ่าย	ร้อยละ	คงเหลือ	
			<ul style="list-style-type: none"> <li>กิจกรรมการพัฒนาสมรรถนะนักศึกษา เพื่อพัฒนาทักษะทางวิชาการ วิชาชีพครูและ ศิลปวัฒนธรรมภูมิปัญญาท้องถิ่น ตามคุณลักษณะ 4 ประการโดยใช้ PTRU MODEL เป็นฐาน: เพื่อเสริมสร้างศักยภาพนักศึกษาให้มีความรู้ ความสามารถ และทักษะที่จำเป็นต่อการประกอบ วิชาชีพครู สามารถประยุกต์ใช้ภูมิปัญญาท้องถิ่นร่วมกับการจัดการเรียนรู้ในยุคใหม่ได้ อย่างเหมาะสม มีจิตสำนึกในการอนุรักษ์ศิลปวัฒนธรรมท้องถิ่น ตลอดจนพัฒนาคุณลักษณะ อันพึงประสงค์ให้สอดคล้องกับการเปลี่ยนแปลงของสังคมและการศึกษาในศตวรรษที่ 21</li> <li>กิจกรรมการพัฒนาสมรรถนะนักศึกษาครูและบุคลากรทางการศึกษาศึกษาตามคุณลักษณะ 4 ประการโดยใช้ PTRU MODEL เป็นฐาน: เพื่อเสริมสร้างความรู้ ทักษะ และเจตคติที่จำเป็น ต่อการปฏิบัติงานวิชาชีพครูอย่างมีประสิทธิภาพ ส่งเสริมการจัดการเรียนรู้เชิงรุก การใช้สื่อ และนวัตกรรมทางการศึกษา ตลอดจนการบูรณาการความร่วมมือระหว่างสถาบันการศึกษา และสถานศึกษาในพื้นที่ เพื่อยกระดับคุณภาพผู้เรียนและพัฒนาวิชาชีพครูให้สอดคล้องกับ มาตรฐานการศึกษายุคใหม่อย่างยั่งยืน และมีแผนดำเนินงานกิจกรรมต่อเนื่องเพื่อยกระดับคุณภาพการผลิตและพัฒนาครูให้มีสมรรถนะสูง อย่างยั่งยืน สอดคล้องกับมาตรฐานวิชาชีพครูและมาตรฐานการอุดมศึกษา ตลอดจนพัฒนาระบบ การจัดการเรียนรู้ฐานสมรรถนะให้มีประสิทธิภาพมากยิ่งขึ้น ขยายผลสู่โรงเรียนเครือข่ายและ โรงเรียนต้นแบบเชิงพื้นที่ ส่งเสริมการบูรณาการความร่วมมือระหว่างมหาวิทยาลัย สถานศึกษา และชุมชนในการพัฒนาวัฒนธรรมทางการศึกษา รวมทั้งสร้างระบบสนับสนุนการเรียนรู้ตลอดชีวิต ของครูและผู้เรียน อันจะนำไปสู่การยกระดับคุณภาพการศึกษาในระดับพื้นที่และระดับประเทศ อย่างเป็นรูปธรรม</li> </ul>							
69	โครงการพัฒนาโรงเรียนขนาดเล็กและขนาดกลาง									
	(1) 69-106-4141-01-01: โครงการศูนย์ขับเคลื่อนมหาวิทยาลัยแห่งความสุข (Happy University)	คณะวิทยาศาสตร์ฯ	คณะวิทยาศาสตร์ฯ จัดกิจกรรม "ศูนย์ขับเคลื่อนมหาวิทยาลัยแห่งความสุข (Happy University)" เพื่อส่งเสริมคุณภาพชีวิตและสุขภาวะที่ดีของนักเรียน นักศึกษา บุคลากรภายในมหาวิทยาลัย และ อาสาสมัครสาธารณสุขประจำหมู่บ้าน (อสม.) ให้มีความสุขคลั่งทั้งด้านร่างกาย จิตใจ อารมณ์ สังคม และการทำงาน ผ่านกระบวนการเรียนรู้และกิจกรรมสร้างเสริมความสุขตามแนวทาง HAPPY WORKPLACE & HAPPY 8 อันจะนำไปสู่การสร้างสังคมแห่งความสุข การทำงานอย่างมีประสิทธิภาพ และการพัฒนาองค์กรและชุมชนอย่างยั่งยืน โดยจัดขึ้นระหว่างวันที่ 17-27 กุมภาพันธ์ 2569 ทั้งนี้ อยู่ระหว่างการดำเนินการเบิกจ่ายงบประมาณที่เกี่ยวข้องตามระเบียบและขั้นตอนที่กำหนดต่อไป	393,400.00	-	393,400.00	-	-	393,400.00	01 ต.ค. 68- 30 ก.ย. 69
	(2) 69-1-4141-01-01: โครงการค่ายพลังเยาวชนส่งเสริมภูมิปัญญาท้องถิ่นสู่สากล 2026 (PCRU Mobility)	มจร.เพชรบูรณ์	มหาวิทยาลัยราชภัฏเพชรบูรณ์ มีแผนการดำเนินงานโครงการ "ค่ายพลังเยาวชนส่งเสริมภูมิปัญญาท้องถิ่นสู่สากล 2026 (PCRU Mobility)" ในช่วงเดือนมิถุนายน 2569 ทั้งนี้ เพื่อพัฒนาเยาวชนให้มีทักษะการเรียนรู้ในศตวรรษที่ 21 ส่งเสริมการแลกเปลี่ยนเรียนรู้ ด้านวัฒนธรรมและภูมิปัญญาท้องถิ่น สร้างเครือข่ายความร่วมมือทั้งในและต่างประเทศ ตลอดจนยกระดับศักยภาพของนักศึกษาและชุมชนให้สามารถนำอัตลักษณ์ท้องถิ่นไปต่อยอด ในระดับสากลได้อย่างสร้างสรรค์	150,000.00	-	150,000.00	-	-	150,000.00	01 ต.ค. 68- 30 ก.ย. 69

ลำดับ	รหัส-กิจกรรม/โครงการ	หน่วยงาน	ผลการดำเนินงาน	งบประมาณที่ได้รับจัดสรร	โอนเปลี่ยนแปลงงบประมาณ	งบประมาณหลังโอนเปลี่ยนแปลง	ผลการเบิกจ่ายงบประมาณ			ระยะเวลาในการดำเนินงาน (เริ่มต้น-สิ้นสุด)
							การเบิกจ่าย	ร้อยละ	คงเหลือ	
	(3) 69-1-4141-02-01: โครงการการพัฒนาสมรรถนะครูอังกฤษสมัยใหม่ด้วย AI ในโรงเรียนขนาดเล็ก	มรภ.เพชรบูรณ์	มหาวิทยาลัยราชภัฏเพชรบูรณ์ จัดกิจกรรมการพัฒนาสมรรถนะครูอังกฤษสมัยใหม่ด้วย AI ในโรงเรียนขนาดเล็ก เพื่อส่งเสริมให้ครูผู้สอนภาษาอังกฤษสามารถประยุกต์ใช้เทคโนโลยี ปัญญาประดิษฐ์ในการจัดการเรียนการสอน พัฒนาทักษะการสื่อสารภาษาอังกฤษของผู้เรียน เพิ่มประสิทธิภาพการเรียนรู้ในยุคดิจิทัล และยกระดับคุณภาพการศึกษาในโรงเรียนขนาดเล็ก ให้เท่าเทียมกับมาตรฐานการศึกษาสมัยใหม่ โดยจัดขึ้นเมื่อวันที่ 23 มีนาคม 2569 ณ ห้องประชุม LC401 ชั้น 4 อาคารปฏิบัติการทางภาษาและคอมพิวเตอร์ มหาวิทยาลัยราชภัฏเพชรบูรณ์ ทั้งนี้ อยู่ระหว่างการดำเนินการเบิกจ่ายงบประมาณที่เกี่ยวข้องตามระเบียบและขั้นตอนที่กำหนดต่อไป	100,000.00	-	100,000.00	-	-	100,000.00	01 ต.ค. 68- 30 ก.ย. 69
	(4) 69-110-4141-01-01: โครงการยกระดับและพัฒนาสมรรถนะด้านวิชาการ	สำนักส่งเสริมวิชาการฯ	สำนักส่งเสริมวิชาการฯ จัดกิจกรรมการยกระดับและพัฒนาสมรรถนะด้านวิชาการ เพื่อพัฒนาอาจารย์ให้มีวิสัยทัศน์และแนวคิดเชิงนวัตกรรม ส่งเสริมการพัฒนาองค์ความรู้อย่างต่อเนื่อง ตลอดจนเสริมสร้างความตระหนักในบทบาทความเป็นอาจารย์มืออาชีพ สามารถจัดการเรียนการสอนอย่างเป็นระบบ และออกแบบการเรียนรู้ได้อย่างมีประสิทธิภาพ โดยมีกิจกรรมต่าง ๆ ดังนี้ <ul style="list-style-type: none"> <li>กิจกรรมการอบรมเชิงปฏิบัติการ "การพัฒนาสมรรถนะอาจารย์เพื่อส่งเสริมการบรรลุผลลัพธ์การเรียนรู้ตามมาตรฐานคุณวุฒิระดับอุดมศึกษา พ.ศ. 2566": เพื่อพัฒนาอาจารย์ให้มีความรู้ความเข้าใจและสามารถออกแบบการจัดการเรียนการสอนให้สอดคล้องกับผลลัพธ์การเรียนรู้ ตามมาตรฐานคุณวุฒิระดับอุดมศึกษา พ.ศ. 2566 อย่างมีประสิทธิภาพ โดยดำเนินการจัดอบรมในรูปแบบโมดูล ดังนี้ <ul style="list-style-type: none"> <li>- วันที่ 12 พฤศจิกายน 2568: Module 3 จิตวิทยาพัฒนาการ จิตวิทยาการศึกษา และจิตวิทยาการให้คำปรึกษา</li> <li>- วันที่ 13 พฤศจิกายน 2568: Module 6 การวิจัยเพื่อแก้ปัญหาและพัฒนาการเรียนรู</li> <li>- วันที่ 18 พฤศจิกายน 2568: Module 7 หลักสูตรและศาสตร์การสอน</li> <li>- วันที่ 19 พฤศจิกายน 2568: Module 1 คุณธรรมและจริยธรรมสำหรับครู</li> <li>- วันที่ 20 พฤศจิกายน 2568: Module 4 การประกันคุณภาพ และการประยุกต์ใช้หลักปรัชญาของเศรษฐกิจพอเพียง</li> <li>- วันที่ 21 พฤศจิกายน 2568: Module 9 การนิเทศการจัดการเรียนการสอน และ การศึกษาบริบทชั้นเรียน</li> <li>- วันที่ 22-23 พฤศจิกายน 2568: Module 10 ทักษะการโค้ชเพื่อพัฒนา Soft Skills และมีแผนดำเนินการต่อเนื่องเพื่อเสริมสร้างความรู้ความเข้าใจที่ถูกต้องเกี่ยวกับกรอบมาตรฐานสมรรถนะวิชาชีพอาจารย์ ตลอดจนเตรียมความพร้อมให้อาจารย์สามารถจัดทำแฟ้มสะสมผลงานและเอกสารที่เกี่ยวข้อง เพื่อใช้ประกอบการขอรับประเมินสมรรถนะตามระดับที่กำหนด</li> </ul> </li> </ul>	1,000,000.00	-	1,000,000.00	858,916.00	85.89	141,084.00	01 ต.ค. 68- 30 ก.ย. 69

ลำดับ	รหัส-กิจกรรม/โครงการ	หน่วยงาน	ผลการดำเนินงาน	งบประมาณที่ได้รับจัดสรร	โอนเปลี่ยนแปลงงบประมาณ	งบประมาณหลังโอนเปลี่ยนแปลง	ผลการเบิกจ่ายงบประมาณ			ระยะเวลาในการดำเนินงาน (เริ่มต้น-สิ้นสุด)
							การเบิกจ่าย	ร้อยละ	คงเหลือ	
	(5) โครงการสนับสนุนการดำเนินงานมหาวิทยาลัยราชภัฏเพื่อการพัฒนาท้องถิ่น ประจำปีงบประมาณ พ.ศ. 2569									
	- การติดตามประเมินผลการดำเนินงานด้านการพัฒนาท้องถิ่น									
	<b>69-10102-4341-01-01:</b> การบริหารจัดการงานด้านการประกันคุณภาพและมาตรฐานการศึกษา	กองนโยบายและแผน	กองนโยบายและแผน ดำเนินการเบิกจ่ายงบประมาณเพื่อเป็นค่าใช้จ่ายสำหรับการบริหารจัดการงานด้านการประกันคุณภาพและมาตรฐานการศึกษา เพื่อสนับสนุนการดำเนินงานด้านการประกันคุณภาพการศึกษาให้เป็นไปอย่างมีประสิทธิภาพ ครอบคลุมทั้งการวางระบบ ติดตาม ตรวจสอบ และประเมินผลการดำเนินงานตามเกณฑ์มาตรฐานที่กำหนด โดยมีกิจกรรมต่าง ๆ ดังนี้ <ul style="list-style-type: none"> <li>• กิจกรรมการอบรมเชิงปฏิบัติการ "การเขียนผลลัพธ์การเรียนรู้ระดับรายวิชา (Course Learning Outcomes : CLOs)"</li> <li>• กิจกรรมการอบรมเชิงปฏิบัติการ "เกณฑ์คุณภาพการศึกษาเพื่อการดำเนินการที่เป็นเลิศ Education Criteria for Performance Excellence (EdPEX) ครั้งที่ 4 EdPEX Report Writing"</li> <li>• กิจกรรมการพัฒนาผู้ประเมินการประกันคุณภาพการศึกษา ระดับหลักสูตร ตามเกณฑ์การประกันคุณภาพการศึกษาเครือข่ายการประกันคุณภาพมหาวิทยาลัยอาเซียน (AUN-QA) มหาวิทยาลัยราชภัฏเพชรบูรณ์ รุ่นที่ 2</li> <li>• กิจกรรมการอบรมเชิงปฏิบัติการ "การพัฒนาศักยภาพและเตรียมความพร้อมผู้ประเมินระดับหลักสูตร ตามเกณฑ์เครือข่ายการประกันคุณภาพมหาวิทยาลัยอาเซียน (AUN-QA)"</li> <li>• กิจกรรมการประเมินคุณภาพการศึกษามายใน ระดับหลักสูตร ด้วยเกณฑ์เครือข่ายการประกันคุณภาพมหาวิทยาลัยอาเซียน (AUN-QA) ประจำปีการศึกษา 2568</li> </ul>	560,000.00	-	560,000.00	438,865.78	78.37	121,134.22	01 ต.ค. 68- 30 ก.ย. 69
	<b>69-110-4341-01-01:</b> การพัฒนางานด้านวิชาการตอบสนองการพัฒนาท้องถิ่น	สำนักส่งเสริมวิชาการฯ	สำนักส่งเสริมวิชาการฯ ดำเนินการเบิกจ่ายงบประมาณเพื่อเป็นค่าใช้จ่ายสำหรับการพัฒนางานด้านวิชาการตอบสนองการพัฒนาท้องถิ่น เพื่อสนับสนุนการดำเนินงานด้านวิชาการให้มีความเข้มแข็งและสอดคล้องกับบริบทการพัฒนาพื้นที่ โดยมุ่งเน้นการบูรณาการองค์ความรู้ทางวิชาการ การวิจัย และการบริการวิชาการแก่สังคม โดยมีกิจกรรมต่าง ๆ ดังนี้ <ul style="list-style-type: none"> <li>• กิจกรรมการพัฒนาหลักสูตรเพื่อการจัดการศึกษาตลอดชีวิต "หลักสูตรผู้ช่วยแพทย์แผนไทย 372 ชั่วโมง"</li> <li>• กิจกรรมการอบรมเชิงปฏิบัติการ "การเตรียมความพร้อมก่อนปฏิบัติสหกิจศึกษา ประจำปี พ.ศ. 2569 (ครั้งที่ 1)"</li> <li>• กิจกรรมการพัฒนาศักยภาพบุคลากรในการจัดทำเอกสารหลักสูตร POF3 และ POF5 ให้เป็นไปตามมาตรฐานคุณวุฒิระดับอุดมศึกษา</li> <li>• กิจกรรมการสัมมนาหลังปฏิบัติสหกิจศึกษาการศึกษาระดับอุดมศึกษากับการทำงาน และประกวดผลงานนักศึกษา ประจำปี พ.ศ. 2569</li> </ul>	715,100.00	-	715,100.00	39,730.00	5.56	675,370.00	01 ต.ค. 68- 30 ก.ย. 69
	<b>69-108-4341-01-01:</b> การสนับสนุนการพัฒนาท้องถิ่นด้านเทคโนโลยีสารสนเทศ และดิจิทัล	สำนักวิทยบริการฯ	สำนักวิทยบริการฯ จัดกิจกรรมการสนับสนุนการพัฒนาท้องถิ่นด้านเทคโนโลยีสารสนเทศและดิจิทัล เพื่อส่งเสริมการประยุกต์ใช้เทคโนโลยีสารสนเทศและนวัตกรรมดิจิทัลในการพัฒนาชุมชนและท้องถิ่น เพิ่มศักยภาพการเข้าถึงข้อมูลข่าวสารและการเรียนรู้ของประชาชน ตลอดจนสนับสนุนการยกระดับทักษะดิจิทัลของนักศึกษา บุคลากร และชุมชน โดยมีกิจกรรมต่าง ๆ ดังนี้ <ul style="list-style-type: none"> <li>• กิจกรรมการอบรมเชิงปฏิบัติการ เรื่อง การพัฒนาทักษะด้านเทคโนโลยีดิจิทัลเพื่อส่งเสริมการศึกษา โรงเรียนตำรวจตระเวนชายแดนบ้านโป่งตะแบก</li> </ul>	296,000.00	-	296,000.00	201,192.00	67.97	94,808.00	01 ต.ค. 68- 30 ก.ย. 69

ลำดับ	รหัส-กิจกรรม/โครงการ	หน่วยงาน	ผลการดำเนินงาน	งบประมาณที่ได้รับจัดสรร	โอนเปลี่ยนแปลงงบประมาณ	งบประมาณหลังโอนเปลี่ยนแปลง	ผลการเบิกจ่ายงบประมาณ			ระยะเวลาในการดำเนินงาน (เริ่มต้น-สิ้นสุด)
							การเบิกจ่าย	ร้อยละ	คงเหลือ	
	- 69-1-4341-01-01: การสนับสนุนการยกระดับคุณภาพและมาตรฐานด้านภาษาต่างประเทศ	มรภ.เพชรบูรณ์	<ul style="list-style-type: none"> <li>กิจกรรมการอบรมเชิงปฏิบัติการ "การทดสอบเจาะระบบและการรักษาความมั่นคงปลอดภัยบนเว็บแอปพลิเคชัน เพื่อเสริมสร้างความมั่นคงปลอดภัยทางไซเบอร์"</li> <li>กิจกรรมการอบรมเชิงปฏิบัติการ "การพัฒนาสื่อการสอนนวัตกรรมงานวิจัยในชั้นเรียนสำหรับบุคลากรทางการศึกษาด้วย AI"</li> <li>กิจกรรมการอบรมเชิงปฏิบัติการ "การสร้างสรรค์สตูดิโอไลน์เพื่อรายได้ที่ยั่งยืน ภายใต้มาตรฐานการคุ้มครองข้อมูลส่วนบุคคล"</li> </ul>	567,000.00	-	567,000.00	267,750.00	47.22	299,250.00	01 ต.ค. 68- 30 ก.ย. 69
70	โครงการพัฒนาศักยภาพทรัพยากรบุคคล เพื่อพัฒนาท้องถิ่นอย่างยั่งยืน									
(1)	69-106-4142-01-01: โครงการสัปดาห์วิทยาศาสตร์แห่งชาติ ส่วนภูมิภาค ประจำปี พ.ศ. 2569 ครั้งที่ 42 กิจกรรม : การเรียนรู้วิทยาศาสตร์เพื่อทักทายสร้างอนาคตด้วยการเรียนรู้ตลอดชีวิต	คณะวิทยาศาสตร์ฯ	<p>คณะวิทยาศาสตร์ฯ มีแผนการดำเนินงานโครงการสัปดาห์วิทยาศาสตร์แห่งชาติ ส่วนภูมิภาค ประจำปี พ.ศ. 2569 ครั้งที่ 42 ในช่วงเดือนสิงหาคม 2569</p> <p>ทั้งนี้ เพื่อส่งเสริมและเผยแพร่ความรู้ด้านวิทยาศาสตร์ เทคโนโลยี และนวัตกรรมแก่เยาวชน นักเรียน นักศึกษา และประชาชนทั่วไป รวมทั้งกระตุ้นให้เกิดความสนใจด้านวิทยาศาสตร์ ตลอดจนสนับสนุนการพัฒนาทักษะกระบวนการทางวิทยาศาสตร์ การคิดวิเคราะห์ และการเรียนรู้เชิงสร้างสรรค์ อันนำไปสู่การพัฒนาศักยภาพกำลังคนด้านวิทยาศาสตร์ของประเทศอย่างยั่งยืน</p>	200,000.00	-	200,000.00	-	-	200,000.00	01 ต.ค. 68- 30 ก.ย. 69
(2)	69-103-4142-01-01: โครงการพัฒนาทักษะหุ่นยนต์และระบบอัตโนมัติเพื่อการเรียนรู้ STEM Education สำหรับครูและนักเรียนในเครือข่ายโรงเรียนท้องถิ่น และนักเรียนในเครือข่ายโรงเรียนท้องถิ่น	คณะเทคโนโลยีการเกษตรฯ	<p>คณะเทคโนโลยีการเกษตรฯ จัดกิจกรรมการพัฒนาทักษะหุ่นยนต์และระบบอัตโนมัติ เพื่อการเรียนรู้ STEM Education สำหรับครูและนักเรียนในเครือข่ายโรงเรียนท้องถิ่น เพื่อส่งเสริมความรู้และทักษะด้านวิทยาศาสตร์ เทคโนโลยี วิศวกรรม และคณิตศาสตร์ ผ่านกระบวนการเรียนรู้เชิงปฏิบัติ (Hands-on Learning) ผ่านการเรียนรู้เชิงปฏิบัติ</p> <p>ทั้งนี้ มุ่งเน้นให้ผู้เข้าร่วมสามารถประยุกต์ใช้ความรู้ในการออกแบบ ควบคุม และพัฒนาระบบหุ่นยนต์และระบบอัตโนมัติได้อย่างเหมาะสม อันนำไปสู่การเสริมสร้างทักษะการคิดวิเคราะห์ การแก้ปัญหา และการพัฒนานวัตกรรมทางการศึกษาอย่างเป็นระบบ</p> <p>โดยมีการจัดกิจกรรมอบรมเชิงปฏิบัติการ (Workshop) การพัฒนาทักษะด้านโค้ดดิ้ง หุ่นยนต์ และระบบอัตโนมัติ เพื่อการเรียนรู้ STEM Education สำหรับครูผู้สอนและนักเรียนในเครือข่ายโรงเรียนท้องถิ่น จังหวัดเพชรบูรณ์ ดังนี้</p> <ul style="list-style-type: none"> <li>โรงเรียนอนุบาลเพชรบูรณ์ (แห่งที่ 2) ตำบลในเมือง อำเภอเมือง จังหวัดเพชรบูรณ์: จัดกิจกรรมในวันที่ 17 กุมภาพันธ์ 2569</li> <li>โรงเรียนเนินพิทยาคม ตำบลบ้านโคก อำเภอเมือง จังหวัดเพชรบูรณ์: จัดกิจกรรมในวันที่ 19 กุมภาพันธ์ 2569</li> <li>โรงเรียนบ้านดงน้ำเต้า ตำบลช้างตะลูด อำเภอหล่มสัก จังหวัดเพชรบูรณ์: จัดกิจกรรมในวันที่ 23 กุมภาพันธ์ 2569</li> <li>โรงเรียนบ้านปุงค้ำ ตำบลปุงค้ำ อำเภอหล่มสัก จังหวัดเพชรบูรณ์: จัดกิจกรรมในวันที่ 27 กุมภาพันธ์ 2569</li> </ul>	190,000.00	-	190,000.00	-	-	190,000.00	01 ต.ค. 68- 30 ก.ย. 69

ลำดับ	รหัส-กิจกรรม/โครงการ	หน่วยงาน	ผลการดำเนินงาน	งบประมาณที่ได้รับจัดสรร	โอนเปลี่ยนแปลงงบประมาณ	งบประมาณหลังโอนเปลี่ยนแปลง	ผลการเบิกจ่ายงบประมาณ			ระยะเวลาในการดำเนินงาน (เริ่มต้น-สิ้นสุด)
							การเบิกจ่าย	ร้อยละ	คงเหลือ	
			ทั้งนี้ อยู่ระหว่างการดำเนินการเบิกจ่ายงบประมาณที่เกี่ยวข้องตามระเบียบและขั้นตอนที่กำหนดต่อไป							
(3)	69-1-4142-01-01: โครงการการขับเคลื่อนการดำเนินงานระดับคุณภาพทางด้านภาษา	มรภ.เพชรบูรณ์	มหาวิทยาลัยราชภัฏเพชรบูรณ์ ดำเนินการเบิกจ่ายงบประมาณเพื่อเป็นค่าใช้จ่ายในการขับเคลื่อนการดำเนินงานด้านการยกระดับคุณภาพทางด้านภาษา อาทิ ค่าถ่ายเอกสาร ค่าใช้จ่ายในการเดินทางไปราชการ ค่าวัสดุสำนักงาน และค่าใช้จ่ายอื่น ๆ ที่เกี่ยวข้อง เพื่อสนับสนุนให้การดำเนินกิจกรรมเป็นไปอย่างมีประสิทธิภาพ รวมทั้งส่งเสริมให้การดำเนินงานด้านการพัฒนาทักษะทางภาษาของนักศึกษา บุคลากร และประชาชนเป็นไปอย่างต่อเนื่องและเกิดผลสัมฤทธิ์อย่างเป็นรูปธรรม	200,000.00	-	200,000.00	81,542.00	40.77	118,458.00	01 ต.ค. 68- 30 ก.ย. 69
(4)	69-1-4142-02-01: โครงการค่ายผู้นำเยาวชนอาสา (Youth Leadership Camp)	มรภ.เพชรบูรณ์	มหาวิทยาลัยราชภัฏเพชรบูรณ์ จัดกิจกรรม "ค่ายผู้นำเยาวชนอาสา (Youth Leadership Camp)" เพื่อเสริมสร้างภาวะผู้นำ ความรับผิดชอบต่อสังคมและจิตสำนึกสาธารณะให้แก่เยาวชน ตลอดจนพัฒนาทักษะการทำงานเป็นทีม การคิดวิเคราะห์ และการแก้ปัญหาเชิงสร้างสรรค์ อันสามารถนำไปประยุกต์ใช้ในการดำรงชีวิตและการพัฒนาชุมชนได้อย่างยั่งยืน โดยจัดขึ้นระหว่างวันที่ 16-18 มีนาคม 2569 ณ ห้องประชุม LC401 ชั้น 4 อาคารปฏิบัติการทางภาษาและคอมพิวเตอร์ มหาวิทยาลัยราชภัฏเพชรบูรณ์ ทั้งนี้ อยู่ระหว่างการดำเนินการเบิกจ่ายงบประมาณที่เกี่ยวข้องตามระเบียบและขั้นตอนที่กำหนดต่อไป	50,000.00	-	50,000.00	-	-	50,000.00	01 ต.ค. 68- 30 ก.ย. 69
(5)	69-1-4142-03-01: โครงการยกระดับมาตรฐานการวัดความรู้ความสามารถภาษาอังกฤษในจังหวัดเพชรบูรณ์	มรภ.เพชรบูรณ์	มหาวิทยาลัยราชภัฏเพชรบูรณ์ มีแผนการดำเนินงานโครงการยกระดับมาตรฐานการวัดความรู้ความสามารถภาษาอังกฤษในจังหวัดเพชรบูรณ์ ในช่วงเดือนมิถุนายน 2569 ทั้งนี้ เพื่อส่งเสริมและพัฒนาศักยภาพด้านภาษาอังกฤษของนักศึกษา บุคลากร และประชาชนในพื้นที่ให้มีมาตรฐานที่สอดคล้องกับระดับสากล ตลอดจนสนับสนุนการยกระดับคุณภาพการศึกษาและเพิ่มขีดความสามารถในการแข่งขันของจังหวัดเพชรบูรณ์ในอนาคต	80,000.00	-	80,000.00	-	-	80,000.00	01 ต.ค. 68- 30 ก.ย. 69
(6)	69-1-4142-04-01: โครงการพัฒนาทักษะภาษาอังกฤษสำหรับผู้นำท้องถิ่น	มรภ.เพชรบูรณ์	มหาวิทยาลัยราชภัฏเพชรบูรณ์ จัดกิจกรรมการพัฒนาทักษะภาษาอังกฤษสำหรับผู้นำท้องถิ่น เพื่อเสริมสร้างศักยภาพด้านการสื่อสารภาษาอังกฤษให้แก่ผู้นำชุมชนท้องถิ่น สามารถนำไปใช้ในการติดต่อประสานงาน การประชาสัมพันธ์ และการสร้างความร่วมมือกับหน่วยงานทั้งในประเทศและต่างประเทศได้อย่างมีประสิทธิภาพ โดยจัดขึ้นเมื่อวันที่ 13 มกราคม 2569 ณ โรงพยาบาลส่งเสริมสุขภาพตำบลหนองไขว่ อำเภอหล่มสัก จังหวัดเพชรบูรณ์	50,000.00	-	50,000.00	49,200.00	98.40	800.00	01 ต.ค. 68- 30 ก.ย. 69
(7)	69-10103-4142-01-01: โครงการยกระดับนวัตกรรมชุมชน ด้วยกระบวนการวิศวกรรมสังคม มหาวิทยาลัยราชภัฏเพชรบูรณ์	กองพัฒนานักศึกษา	กองพัฒนานักศึกษา จัดกิจกรรมการยกระดับนวัตกรรมชุมชน ด้วยกระบวนการวิศวกรรมสังคม เพื่อส่งเสริมให้นักศึกษา อาจารย์ และบุคลากร มีทักษะวิศวกรรมสังคมในการพัฒนาชุมชนอย่างสร้างสรรค์และยั่งยืน โดยมีกิจกรรมต่าง ๆ ดังนี้ • กิจกรรมการอบรมเชิงปฏิบัติการพัฒนา Soft Skills ด้วยกระบวนการวิศวกรรมสังคม เพื่อบูรณาการในการปฏิบัติงานของบุคลากรสายสนับสนุน: เพื่อเสริมสร้างทักษะการคิดวิเคราะห์ การสื่อสาร การทำงานเป็นทีม และการแก้ปัญหาเชิงสร้างสรรค์ สามารถนำไปประยุกต์ใช้ในการปฏิบัติงานและยกระดับประสิทธิภาพการทำงานองค์กรได้ อย่างเป็นรูปธรรม โดยจัดขึ้นระหว่างวันที่ 11-13 มีนาคม 2569 ณ หอประชุมประกายทอง มหาวิทยาลัยราชภัฏเพชรบูรณ์	2,360,700.00	-	2,360,700.00	-	-	2,360,700.00	01 ต.ค. 68- 30 ก.ย. 69

ลำดับ	รหัส- กิจกรรม/โครงการ	หน่วยงาน	ผลการดำเนินงาน	งบประมาณ ที่ได้รับจัดสรร	โอนเปลี่ยนแปลง งบประมาณ	งบประมาณหลัง โอนเปลี่ยนแปลง	ผลการเบิกจ่ายงบประมาณ			ระยะเวลา ในการดำเนินงาน (เริ่มต้น-สิ้นสุด)
							การเบิกจ่าย	ร้อยละ	คงเหลือ	
			ทั้งนี้ อยู่ระหว่างการดำเนินการเบิกจ่ายงบประมาณที่เกี่ยวข้องตามระเบียบและขั้นตอนที่กำหนดต่อไป และมีแผนดำเนินกิจกรรมต่อเนื่องเพื่อขยายผลการพัฒนาทักษะวิศวกรรมสังคมไปสู่การประยุกต์ใช้ในการปฏิบัติงานจริง การสร้างนวัตกรรมเพื่อชุมชน ตลอดจนการพัฒนาเครือข่ายความร่วมมือระหว่างนักศึกษา อาจารย์ บุคลากร และชุมชนในพื้นที่ เพื่อให้เกิดการพัฒนาอย่างยั่งยืนและเป็นรูปธรรมต่อไป							
			(8) โครงการสนับสนุนการดำเนินงานมหาวิทยาลัยราชภัฏเพื่อการพัฒนาท้องถิ่น ประจำปีงบประมาณ พ.ศ. 2569							
			- การสนับสนุนการดำเนินงานมหาวิทยาลัยราชภัฏเพื่อการพัฒนาท้องถิ่น							
	• 69-1-4342-01-01: การบริหารจัดการงานสภาคณาจารย์ และข้าราชการ	มรภ.เพชรบูรณ์	มหาวิทยาลัยราชภัฏเพชรบูรณ์ ดำเนินการเบิกจ่ายงบประมาณเพื่อเป็นค่าใช้จ่ายสำหรับการบริหารจัดการงานสภาคณาจารย์และข้าราชการ โดยครอบคลุมการจัดประชุม การประสานงาน การจัดทำเอกสารและข้อมูลประกอบการพิจารณา ตลอดจนการติดตามผลการดำเนินงานตามมติของสภาคณาจารย์และข้าราชการ	72,000.00	-	72,000.00	11,287.00	15.68	60,713.00	01 ต.ค. 68- 30 ก.ย. 69
	• 69-101-4342-01-01: การบริหารจัดการสำนักงานอธิการบดี	สำนักงานอธิการบดี	สำนักงานอธิการบดี มีแผนการเบิกจ่ายงบประมาณสำหรับการจัดซื้อวัสดุอุปกรณ์สำนักงาน สำหรับสนับสนุนการดำเนินงานและการบริหารจัดการสำนักงาน ในช่วงไตรมาสที่ 3-4 ทั้งนี้ เพื่อสนับสนุนการบริหารจัดการของหน่วยงานให้เป็นอย่างดีมีประสิทธิภาพ มีความต่อเนื่อง และคล่องตัว เพียงพอต่อการใช้งานของบุคลากรในหน่วยงาน	32,000.00	-	32,000.00	-	-	32,000.00	01 ต.ค. 68- 30 ก.ย. 69
	• ค่าใช้จ่ายกิจการสภามหาวิทยาลัย									
	» 69-1-4342-01-02: ค่าใช้จ่ายการดำเนินงานคณะกรรมการ สภามหาวิทยาลัย	มรภ.เพชรบูรณ์	มหาวิทยาลัยราชภัฏเพชรบูรณ์ ดำเนินการเบิกจ่ายงบประมาณเพื่อเป็นค่าใช้จ่ายสำหรับการดำเนินงานของคณะกรรมการสภามหาวิทยาลัย โดยครอบคลุมการจัดประชุม การพิจารณา นโยบาย แผนงาน และข้อเสนอเชิงนโยบายที่เกี่ยวข้องกับการบริหารและพัฒนามหาวิทยาลัย ตลอดจนการกำกับ ติดตาม และประเมินผลการดำเนินงานของมหาวิทยาลัย	345,400.00	-	345,400.00	50,278.00	14.56	295,122.00	01 ต.ค. 68- 30 ก.ย. 69
	» 69-1-4342-01-03: ค่าใช้จ่ายการดำเนินงานคณะกรรมการ สภาคณาจารย์และข้าราชการ	มรภ.เพชรบูรณ์	มหาวิทยาลัยราชภัฏเพชรบูรณ์ ดำเนินการเบิกจ่ายงบประมาณเพื่อเป็นค่าใช้จ่ายสำหรับการดำเนินงานของคณะกรรมการสภาคณาจารย์และข้าราชการ โดยครอบคลุมการจัดประชุม การพิจารณาข้อเสนอแนะและแนวทางการพัฒนาวิทยาลัย การส่งเสริมสิทธิ สวัสดิการ และประโยชน์ของบุคลากร ตลอดจนการเป็นตัวแทนในการสะท้อนความคิดเห็นและข้อเสนอแนะของคณาจารย์และข้าราชการต่อการบริหารงานของมหาวิทยาลัย	61,100.00	-	61,100.00	-	-	61,100.00	01 ต.ค. 68- 30 ก.ย. 69
	» 69-1-4342-01-04: ค่าใช้จ่ายการดำเนินงานคณะกรรมการ สภามหาวิทยาลัย	มรภ.เพชรบูรณ์	มหาวิทยาลัยราชภัฏเพชรบูรณ์ ดำเนินการเบิกจ่ายงบประมาณเพื่อเป็นค่าใช้จ่ายสำหรับการดำเนินงานของคณะกรรมการสภามหาวิทยาลัย โดยครอบคลุมการจัดประชุม การพิจารณาและ กำหนดนโยบายด้านวิชาการ การให้ความเห็นชอบหลักสูตร การพัฒนาการจัดการเรียนการสอน การส่งเสริมงานวิจัยและนวัตกรรม ตลอดจนการพิจารณาแนวทางการประกันคุณภาพการศึกษา เพื่อให้การดำเนินงานด้านวิชาการของมหาวิทยาลัยเป็นอย่างดีมีประสิทธิภาพ	131,000.00	-	131,000.00	-	-	131,000.00	01 ต.ค. 68- 30 ก.ย. 69
	» 69-1-4342-01-05: ค่าใช้จ่ายการดำเนินงานคณะกรรมการ ส่งเสริมกิจการมหาวิทยาลัย	มรภ.เพชรบูรณ์	มหาวิทยาลัยราชภัฏเพชรบูรณ์ ดำเนินการเบิกจ่ายงบประมาณเพื่อเป็นค่าใช้จ่ายสำหรับการดำเนินงานของคณะกรรมการส่งเสริมกิจการมหาวิทยาลัย โดยครอบคลุมการจัดประชุม การพิจารณาแนวทางและข้อเสนอเชิงนโยบายเพื่อสนับสนุนการพัฒนาวิทยาลัย การส่งเสริมความร่วมมือระหว่างมหาวิทยาลัยกับหน่วยงานภายนอกทั้งภาครัฐและเอกชน ตลอดจนการระดมทรัพยากรและการสนับสนุนกิจกรรมเพื่อพัฒนาวิทยาลัยในด้านต่าง ๆ	95,300.00	-	95,300.00	9,335.00	9.80	85,965.00	01 ต.ค. 68- 30 ก.ย. 69

ลำดับ	รหัส- กิจกรรม/โครงการ	หน่วยงาน	ผลการดำเนินงาน	งบประมาณ ที่ได้รับจัดสรร	โอนเปลี่ยนแปลง งบประมาณ	งบประมาณหลัง โอนเปลี่ยนแปลง	ผลการเบิกจ่ายงบประมาณ			ระยะเวลา ในการดำเนินงาน (เริ่มต้น-สิ้นสุด)
							การเบิกจ่าย	ร้อยละ	คงเหลือ	
	» 69-1-4342-01-06: ค่าใช้จ่ายการดำเนินงานคณะกรรมการ บริหารงานบุคคล	มรภ.เพชรบูรณ์	มหาวิทยาลัยราชภัฏเพชรบูรณ์ ดำเนินการเบิกจ่ายงบประมาณเพื่อเป็นค่าใช้จ่ายสำหรับการดำเนินงานของคณะกรรมการบริหารงานบุคคล โดยครอบคลุมการจัดประชุม การพิจารณา กำหนดนโยบายและหลักเกณฑ์ด้านการบริหารงานบุคคล การสรรหาและแต่งตั้งบุคลากร การกำหนดตำแหน่งและการเลื่อนตำแหน่ง การพัฒนาและเสริมสร้างศักยภาพบุคลากร ตลอดจน การกำกับดูแลและติดตามการบริหารงานบุคคลให้เป็นไปตามระเบียบ หลักเกณฑ์และธรรมาภิบาล เพื่อให้การบริหารทรัพยากรบุคคลของมหาวิทยาลัยมีประสิทธิภาพ	50,400.00	-	50,400.00	5,080.00	10.08	45,320.00	01 ต.ค. 68- 30 ก.ย. 69
	» 69-1-4342-01-07: ค่าใช้จ่ายการดำเนินงานคณะกรรมการสอบสวน และอุทธรณ์	มรภ.เพชรบูรณ์	มหาวิทยาลัยราชภัฏเพชรบูรณ์ ดำเนินการเบิกจ่ายงบประมาณเพื่อเป็นค่าใช้จ่ายสำหรับการดำเนินงานของคณะกรรมการสอบสวนและอุทธรณ์ โดยครอบคลุมการจัดประชุม การพิจารณา และสอบสวนข้อเท็จจริงเกี่ยวกับเรื่องร้องเรียนหรือกรณีพิพาทภายในองค์กร การพิจารณาอุทธรณ์ ตามกระบวนการและขั้นตอนที่กำหนด ตลอดจนการจัดทำรายงานและข้อเสนอแนะเพื่อประกอบการตัดสินใจของมหาวิทยาลัย	91,200.00	-	91,200.00	47,010.00	51.55	44,190.00	01 ต.ค. 68- 30 ก.ย. 69
	» 69-1-4342-01-08: ค่าใช้จ่ายการดำเนินงานคณะกรรมการอื่น ๆ	มรภ.เพชรบูรณ์	มหาวิทยาลัยราชภัฏเพชรบูรณ์ ดำเนินการเบิกจ่ายงบประมาณเพื่อเป็นค่าใช้จ่ายสำหรับการดำเนินงานของคณะกรรมการอื่น ๆ โดยครอบคลุมการจัดประชุม การพิจารณาเรื่องสำคัญ ตามภารกิจและอำนาจหน้าที่ที่ได้รับมอบหมาย การให้ข้อเสนอแนะและแนวทางในการพัฒนา การดำเนินงานของมหาวิทยาลัย ตลอดจนการติดตามและประเมินผลการดำเนินงานในประเด็นต่าง ๆ ที่เกี่ยวข้อง เพื่อให้การบริหารจัดการของมหาวิทยาลัยเป็นไปอย่างมีประสิทธิภาพ	86,300.00	-	86,300.00	10,963.00	12.70	75,337.00	01 ต.ค. 68- 30 ก.ย. 69
	• 69-10102-4342-01-01: การจัดทำแผนปฏิบัติการ ระยะ 5 ปี (พ.ศ. 2571 - 2575) และแผนความเป็นเลิศ มหาวิทยาลัยราชภัฏเพชรบูรณ์ (พ.ศ. 2571 - 2575)	กองนโยบายและแผน	กองนโยบายและแผน ดำเนินการเบิกจ่ายงบประมาณเพื่อเป็นค่าใช้จ่ายสำหรับการจัดทำแผนปฏิบัติการ ระยะ 5 ปี (พ.ศ. 2571 - 2575) และแผนความเป็นเลิศมหาวิทยาลัยราชภัฏเพชรบูรณ์ (พ.ศ. 2571 - 2575) เพื่อใช้เป็นกรอบทิศทางการพัฒนามหาวิทยาลัยในระยะกลางและระยะยาว โดยครอบคลุมการวิเคราะห์สถานการณ์ การกำหนดยุทธศาสตร์ เป้าหมาย ตัวชี้วัด และแนวทางการขับเคลื่อนการดำเนินงานในทุกพันธกิจของมหาวิทยาลัย ได้แก่ ด้านการจัดการศึกษา การวิจัย การบริการวิชาการ และการทำนุบำรุงศิลปวัฒนธรรม ทั้งนี้ งบประมาณดังกล่าวครอบคลุมค่าใช้จ่ายที่เกี่ยวข้องกับการประชุม การฝึกอบรม และค่าใช้จ่ายในการเดินทางไปราชการ เพื่อสนับสนุนให้การจัดทำแผนเป็นไปอย่างมีประสิทธิภาพ	500,000.00	-	500,000.00	24,100.00	4.82	475,900.00	01 ต.ค. 68- 30 ก.ย. 69
	• 69-10103-4342-01-01: การบริหารจัดการกองพัฒนานักศึกษา	กองพัฒนานักศึกษา	กองพัฒนานักศึกษา มีแผนการเบิกจ่ายงบประมาณสำหรับการจัดซื้อวัสดุอุปกรณ์สำนักงาน สำหรับสนับสนุนการดำเนินงานและการบริหารจัดการกองพัฒนานักศึกษา ในช่วงไตรมาสที่ 3-4 ทั้งนี้ เพื่อสนับสนุนการบริหารจัดการของหน่วยงานให้เป็นไปอย่างมีประสิทธิภาพ มีความต่อเนื่อง และคล่องตัว เพียงพอต่อการใช้งานของบุคลากรในหน่วยงาน	28,000.00	-	28,000.00	-	-	28,000.00	01 ต.ค. 68- 30 ก.ย. 69
	• 69-1-4342-01-09: การส่งเสริมกิจกรรมกีฬาและสุขภาพ	มรภ.เพชรบูรณ์	มหาวิทยาลัยราชภัฏเพชรบูรณ์ ส่งตัวแทนบุคลากร คณาจารย์เข้าร่วมการแข่งขันกีฬา ประเพณีอาจารย์และบุคลากรมหาวิทยาลัยราชภัฏกลุ่มภาคเหนือ ครั้งที่ 5 "พิบูลเกมส์" ระหว่างวันที่ 12-14 ธันวาคม 2568 ณ มหาวิทยาลัยราชภัฏพิบูลสงคราม จังหวัดพิษณุโลก เพื่อส่งเสริมสุขภาพพลานามัยและสนับสนุนให้บุคลากรได้แสดงศักยภาพด้านกีฬา เสริมสร้างความสามัคคีและความสัมพันธ์อันดีระหว่างบุคลากรในเครือข่ายมหาวิทยาลัยราชภัฏกลุ่มภาคเหนือ ตลอดจนเป็นการแลกเปลี่ยนเรียนรู้และประสบการณ์ร่วมกัน อันจะนำไปสู่การพัฒนาความร่วมมือและสร้างขวัญกำลังใจในการปฏิบัติงานต่อไป	200,000.00	-	200,000.00	100,000.00	50.00	100,000.00	01 ต.ค. 68- 30 ก.ย. 69

ลำดับ	รหัส- กิจกรรม/โครงการ	หน่วยงาน	ผลการดำเนินงาน	งบประมาณ ที่ได้รับจัดสรร	โอนเปลี่ยนแปลง งบประมาณ	งบประมาณหลัง โอนเปลี่ยนแปลง	ผลการเบิกจ่ายงบประมาณ			ระยะเวลา ในการดำเนินงาน (เริ่มต้น-สิ้นสุด)
							การเบิกจ่าย	ร้อยละ	คงเหลือ	
			ทั้งนี้ อยู่ระหว่างการดำเนินการเบิกจ่ายงบประมาณส่วนที่คงเหลือตามระเบียบ หลักเกณฑ์ และขั้นตอนที่มหาวิทยาลัยกำหนด							
	- 69-10103-4342-01-02: การส่งเสริมกิจกรรมนักศึกษาพัฒนาทักษะ การปฏิบัติงานในท้องถิ่น	กองพัฒนานักศึกษา	<p>กองพัฒนานักศึกษา จัดกิจกรรมการส่งเสริมกิจกรรมนักศึกษาพัฒนาทักษะการปฏิบัติงาน ในท้องถิ่น เพื่อเสริมสร้างประสบการณ์การเรียนรู้นอกห้องเรียนให้นักศึกษาได้บูรณาการ องค์ความรู้ทางวิชาการกับการปฏิบัติงานจริงในพื้นที่ชุมชนท้องถิ่น พัฒนากิจกรรมด้านวิชาชีพ ทักษะชีวิต และทักษะการทำงานร่วมกับผู้อื่น รวมทั้งปลูกฝังจิตสำนึกความรับผิดชอบต่อสังคม และสร้างความเข้มแข็งให้กับชุมชนอย่างยั่งยืนผ่านกระบวนการมีส่วนร่วมของนักศึกษา ที่เหมาะสมกับบริบทโรงเรียน โดยมีกิจกรรมต่าง ๆ ดังนี้</p> <ul style="list-style-type: none"> <li>กิจกรรมการเสริมสร้างความเข้มแข็งทางใจห่างไกลโรคซึมเศร้า: เพื่อส่งเสริมสุขภาพทางจิต และเสริมสร้างภูมิคุ้มกันทางอารมณ์ให้แก่นักศึกษา ให้สามารถจัดการความเครียด ความกดดัน และปัญหาต่าง ๆ ในชีวิตประจำวันได้อย่างเหมาะสม ตลอดจนสร้างความตระหนักรู้เกี่ยวกับการดูแลสุขภาพจิต การป้องกันภาวะซึมเศร้า และการเข้าถึงแหล่งช่วยเหลือหรือคำปรึกษา อย่างถูกต้อง โดยจัดขึ้นเมื่อวันที่ 21 มีนาคม 2569 ณ ห้องประชุมหมื่นจง มหาวิทยาลัยราชภัฏเพชรบูรณ์</li> <li>กิจกรรมปัจฉิมนิเทศนักศึกษา ประจำปีการศึกษา 2568: เพื่อเตรียมความพร้อมและ ให้ความรู้แก่นักศึกษาที่จะสำเร็จการศึกษา ทั้งด้านการประกอบอาชีพ การศึกษาต่อ และ การใช้ชีวิตในสังคมหลังสำเร็จการศึกษา ตลอดจนเสริมสร้างทักษะและแนวคิดที่จำเป็น ต่อการดำรงชีวิตและการทำงานในอนาคต โดยจัดขึ้นเมื่อวันที่ 28 มีนาคม 2569 ณ ห้องประชุมหมื่นจง มหาวิทยาลัยราชภัฏเพชรบูรณ์</li> </ul> <p>ทั้งนี้ อยู่ระหว่างการดำเนินการเบิกจ่ายงบประมาณที่เกี่ยวข้องตามระเบียบและขั้นตอน ที่กำหนดต่อไป และมีแผนดำเนินกิจกรรมต่อเนื่องเพื่อส่งเสริมและพัฒนาศักยภาพนักศึกษา ให้มีความพร้อมทั้งด้านวิชาการ วิชาชีพ ทักษะชีวิต และคุณลักษณะที่พึงประสงค์ สอดคล้องกับ บริบทของท้องถิ่นและความต้องการของสังคม</p>	504,000.00	-	504,000.00	-	-	504,000.00	01 ต.ค. 68- 30 ก.ย. 69
(9)	69-1-4142-06-01: โครงการ A-Level Teacher ยกระดับมาตรฐาน ครูภาษาอังกฤษเชิงประยุกต์ ในจังหวัดเพชรบูรณ์	มรภ.เพชรบูรณ์	<p>มหาวิทยาลัยราชภัฏเพชรบูรณ์ มีแผนการดำเนินงานโครงการ A-Level Teacher ยกระดับ มาตรฐานครูภาษาอังกฤษเชิงประยุกต์ ในจังหวัดเพชรบูรณ์ ในช่วงไตรมาสที่ 3-4</p> <p>ทั้งนี้ เพื่อยกระดับสมรรถนะครูผู้สอนภาษาอังกฤษให้มีความสามารถในการจัดการเรียนรู้ เชิงประยุกต์ที่สอดคล้องกับบริบทการศึกษาในศตวรรษที่ 21 ส่งเสริมการใช้ภาษาอังกฤษ เพื่อการสื่อสารจริงในชั้นเรียน ตลอดจนพัฒนาทักษะการออกแบบกิจกรรมการเรียนรู้ที่เน้น ผู้เรียนเป็นสำคัญ และสนับสนุนการยกระดับผลสัมฤทธิ์ทางการเรียนภาษาอังกฤษของนักเรียน ในระดับพื้นที่</p>	50,000.00	-	50,000.00	-	-	50,000.00	01 ต.ค. 68- 30 ก.ย. 69

ลำดับ	รหัส-กิจกรรม/โครงการ	หน่วยงาน	ผลการดำเนินงาน	งบประมาณที่ได้รับจัดสรร	โอนเปลี่ยนแปลงงบประมาณ	งบประมาณหลังโอนเปลี่ยนแปลง	ผลการเบิกจ่ายงบประมาณ			ระยะเวลาในการดำเนินงาน (เริ่มต้น-สิ้นสุด)
							การเบิกจ่าย	ร้อยละ	คงเหลือ	
	(10) 69-102-4142-01-01: โครงการพัฒนาโรงเรียนต้นแบบเครือข่ายการพัฒนาโรงเรียนขนาดเล็กและขนาดกลาง เพื่อพัฒนา นวัตกรรมการศึกษาที่มุ่งเน้นผลลัพธ์การเรียนรู้ (Learning Outcomes) ในจังหวัดเพชรบูรณ์และ จังหวัดพิจิตร โดยใช้กระบวนการวิศวกรรมสังคม	คณะครุศาสตร์	คณะครุศาสตร์ จัดกิจกรรมการพัฒนาโรงเรียนต้นแบบเครือข่ายพัฒนาโรงเรียนขนาดเล็ก และขนาดกลาง เพื่อพัฒนานวัตกรรมการศึกษาที่มุ่งเน้นผลลัพธ์การเรียนรู้ (Learning Outcomes) ในจังหวัดเพชรบูรณ์และจังหวัดพิจิตร โดยใช้กระบวนการวิศวกรรมสังคม เพื่อยกระดับคุณภาพการจัดการศึกษาของโรงเรียนขนาดเล็กและขนาดกลางในพื้นที่ฯ ให้สามารถ พัฒนานวัตกรรมการศึกษาที่ตอบโจทย์ผลลัพธ์การเรียนรู้ (Learning Outcomes) ของผู้เรียน อย่างเป็นรูปธรรม โดยใช้กระบวนการวิศวกรรมสังคมเป็นเครื่องมือในการวิเคราะห์ปัญหาเชิงพื้นที่ สร้างการมีส่วนร่วมของครู ผู้บริหาร และชุมชนในการออกแบบและพัฒนานวัตกรรมการเรียนรู้ ที่เหมาะสมกับบริบทโรงเรียน โดยมีกิจกรรมต่าง ๆ ดังนี้  • กิจกรรมการพัฒนาครูด้านการจัดการเรียนรู้เพื่อพัฒนาการคิดเชิงคำนวณและการออกแบบ นวัตกรรมเทคโนโลยีพื้นฐานวิศวกรรม: เพื่อยกระดับสมรรถนะครูในการจัดการเรียนรู้ ที่ส่งเสริมการคิดเชิงคำนวณและการออกแบบนวัตกรรมทางเทคโนโลยีพื้นฐานวิศวกรรม ให้สอดคล้องกับการเรียนรู้ในศตวรรษที่ 21 รวมทั้งพัฒนาผู้เรียนให้มีทักษะการแก้ปัญหา อย่างเป็นระบบ การคิดวิเคราะห์ และการสร้างสรรค์นวัตกรรมที่ตอบโจทย์บริบทจริงของ สถานศึกษาและชุมชน โดยจัดขึ้นเมื่อวันที่ 21 มีนาคม 2569 ณ โรงเรียนองค์การบริหาร ส่วนจังหวัดเพชรบูรณ์ (วังชมภูวิทยาคม) ตำบลวังชมภู อำเภอเมือง จังหวัดเพชรบูรณ์ ทั้งนี้ อยู่ระหว่างการดำเนินการเบิกจ่ายงบประมาณที่เกี่ยวข้องตามระเบียบและขั้นตอน ที่กำหนดต่อไป และมีแผนดำเนินกิจกรรมต่อเนื่องเพื่อขยายผลการพัฒนานวัตกรรม การจัดการเรียนรู้ไปยังโรงเรียนเครือข่ายในพื้นที่จังหวัดเพชรบูรณ์และจังหวัดพิจิตร โดยมุ่งเน้นการเสริมสร้างความเข้มแข็งของครูและสถานศึกษาในการจัดการเรียนรู้เชิงสมรรถนะ การคิดเชิงคำนวณ และการออกแบบนวัตกรรมทางเทคโนโลยีพื้นฐานวิศวกรรมให้สอดคล้องกับ บริบทของผู้เรียนในแต่ละพื้นที่	200,000.00	-	200,000.00	-	-	200,000.00	01 ต.ค. 68- 30 ก.ย. 69
	(11) 69-102-4142-02-01: โครงการยกระดับคุณภาพการศึกษาและ การพัฒนาสมรรถนะการสอนของครูภาษาอังกฤษ ในศตวรรษที่ 21 ตามประกาศของคุรุสภา พ.ศ. 2568 โดยใช้รูปแบบ PTRU MODEL	คณะครุศาสตร์	คณะครุศาสตร์ มีแผนการดำเนินงานโครงการยกระดับคุณภาพการศึกษาและการพัฒนา สมรรถนะการสอนของครูภาษาอังกฤษในศตวรรษที่ 21 ตามประกาศของคุรุสภา พ.ศ. 2568 โดยใช้รูปแบบ PTRU MODEL ในช่วงไตรมาสที่ 3-4 ทั้งนี้ เพื่อยกระดับคุณภาพการจัดการเรียนการสอนของครูภาษาอังกฤษให้สอดคล้องกับ มาตรฐานวิชาชีพครูตามประกาศคุรุสภา พ.ศ. 2568 และตอบสนองต่อทักษะแห่งศตวรรษที่ 21 โดยมุ่งพัฒนาสมรรถนะด้านการออกแบบการเรียนรู้ การใช้เทคโนโลยีดิจิทัลในการจัดการเรียน การสอน การวัดและประเมินผลเชิงสมรรถนะ ตลอดจนการวิจัยในชั้นเรียนผ่านรูปแบบ PTRU MODEL เพื่อให้ครูสามารถนำไปประยุกต์ใช้ได้อย่างมีประสิทธิภาพและเกิดผลลัพธ์ ที่เป็นรูปธรรมต่อผู้เรียน	178,800.00	-	178,800.00	-	-	178,800.00	01 ต.ค. 68- 30 ก.ย. 69

ลำดับ	รหัส- กิจกรรม/โครงการ	หน่วยงาน	ผลการดำเนินงาน	งบประมาณ ที่ได้รับจัดสรร	โอนเปลี่ยนแปลง งบประมาณ	งบประมาณหลัง โอนเปลี่ยนแปลง	ผลการเบิกจ่ายงบประมาณ			ระยะเวลา ในการดำเนินงาน (เริ่มต้น-สิ้นสุด)
							การเบิกจ่าย	ร้อยละ	คงเหลือ	
	(12) 69-104-4142-01-01: โครงการพัฒนาทักษะภาษาอังกฤษผ่านนวัตกรรม การจัดกิจกรรมสร้างสรรค์สำหรับศูนย์พัฒนาเด็กเล็ก	คณะมนุษยศาสตร์ฯ	คณะมนุษยศาสตร์ฯ จัดกิจกรรมการพัฒนาทักษะภาษาอังกฤษผ่านนวัตกรรมการจัดกิจกรรม สร้างสรรค์สำหรับศูนย์พัฒนาเด็กเล็ก เพื่อส่งเสริมให้เด็กปฐมวัยมีพื้นฐานด้านภาษาอังกฤษ ที่เหมาะสมตามช่วงวัย ผ่านการเรียนรู้ที่สนุกสนานและเป็นธรรมชาติ โดยใช้สื่อและกิจกรรม ที่หลากหลาย กระตุ้นพัฒนาการด้านภาษา การสื่อสาร และการเรียนรู้เชิงสร้างสรรค์ อีกทั้งยัง เสริมสร้างศักยภาพของครูและผู้ดูแลเด็กในการออกแบบกิจกรรมการเรียนรู้ที่มีประสิทธิภาพ โดยจัดขึ้นเมื่อวันที่ 25 มีนาคม 2569 ณ ห้องประชุม LC 401 ชั้น 4 อาคารปฏิบัติการทางภาษา และคอมพิวเตอร์ มหาวิทยาลัยราชภัฏเพชรบูรณ์ ภายในกิจกรรมประกอบด้วยการอบรม เชิงปฏิบัติการ ดังนี้ <ul style="list-style-type: none"> <li>• Session 1: The Magic of AI</li> <li>• Session 2: Visual Magic</li> <li>• Session 3: AI Singing &amp; Speaking</li> <li>• Session 4: My First AI Media</li> <li>• Session 5: AI Creative Teacher</li> </ul> ทั้งนี้ อยู่ระหว่างการจัดทำและพัฒนานวัตกรรมสื่อดิจิทัลภายหลังจากดำเนินการ เพื่อนำไปเผยแพร่และประยุกต์ใช้ในการจัดการเรียนรู้ในศูนย์พัฒนาเด็กเล็กต่อไป อย่างเป็นรูปธรรม	55,000.00	-	55,000.00	-	-	55,000.00	01 ต.ค. 68- 30 ก.ย. 69
	(13) 69-104-4142-02-01: โครงการทำคลิปวิดีโอสองภาษา (Thai-English) ด้วยปัญญาประดิษฐ์ เพื่อการเรียนรู้ตลอดชีวิตและ ประชาสัมพันธ์จังหวัดเพชรบูรณ์	คณะมนุษยศาสตร์ฯ	คณะมนุษยศาสตร์ฯ มีแผนการดำเนินงานโครงการทำคลิปวิดีโอสองภาษา (Thai-English) ด้วยปัญญาประดิษฐ์ เพื่อการเรียนรู้ตลอดชีวิตและประชาสัมพันธ์จังหวัดเพชรบูรณ์ ในช่วงเดือนพฤษภาคม 2569 ทั้งนี้ เพื่อพัฒนาสื่อการเรียนรู้ในรูปแบบคลิปวิดีโอสองภาษา (Thai-English) โดยประยุกต์ ใช้ปัญญาประดิษฐ์ในการสร้างสรรค์เนื้อหาให้มีความทันสมัยและเข้าถึงได้ง่าย ส่งเสริมการเรียนรู้ ตลอดชีวิตของนักเรียน นักศึกษา และประชาชนทั่วไป รวมทั้งสนับสนุนการพัฒนาทักษะ ด้านภาษาและดิจิทัลของผู้เรียน	70,000.00	-	70,000.00	-	-	70,000.00	01 ต.ค. 68- 30 ก.ย. 69
	(14) 69-1-4142-07-01: โครงการส่งเสริมและพัฒนาศักยภาพชุมชน ด้วยหลักสูตรการพัฒนาที่ยั่งยืน (SDGs)	มรภ.เพชรบูรณ์	มหาวิทยาลัยราชภัฏเพชรบูรณ์ จัดกิจกรรมการส่งเสริมและพัฒนาศักยภาพชุมชน ด้วยหลักสูตรการพัฒนาที่ยั่งยืน (SDGs) เพื่อเสริมสร้างความรู้ ความเข้าใจ และการประยุกต์ใช้ แนวคิดการพัฒนาที่ยั่งยืนในการดำเนินชีวิตและการพัฒนาชุมชน ทั้งด้านเศรษฐกิจ สังคม และ สิ่งแวดล้อม รวมถึงส่งเสริมให้ประชาชนและผู้มีส่วนเกี่ยวข้องสามารถนำองค์ความรู้ไปใช้ ในการพัฒนาพื้นที่อย่างเป็นรูปธรรม ทั้งนี้ อยู่ระหว่างการพัฒนาหลักสูตร "การพัฒนาชุมชนหรือท้องถิ่นที่ยั่งยืน (SDGs)" เพื่อใช้ เป็นเครื่องมือในการเสริมสร้างองค์ความรู้และทักษะให้แก่ประชาชนในชุมชนอย่างเป็นระบบ	250,000.00	-	250,000.00	-	-	250,000.00	01 ต.ค. 68- 30 ก.ย. 69

ลำดับ	รหัส- กิจกรรม/โครงการ	หน่วยงาน	ผลการดำเนินงาน	งบประมาณ ที่ได้รับจัดสรร	โอนเปลี่ยนแปลง งบประมาณ	งบประมาณหลัง โอนเปลี่ยนแปลง	ผลการเบิกจ่ายงบประมาณ			ระยะเวลา ในการดำเนินงาน (เริ่มต้น-สิ้นสุด)
							การเบิกจ่าย	ร้อยละ	คงเหลือ	
	(15) 69-107-4142-01-01: โครงการปั้นนักวิจัยมืออาชีพด้วยนวัตกรรมและเทคโนโลยีที่เหมาะสม	สถาบันวิจัยฯ	สถาบันวิจัยฯ จัดกิจกรรม "ปั้นนักวิจัยมืออาชีพด้วยนวัตกรรมและเทคโนโลยีที่เหมาะสม" เพื่อพัฒนาศักยภาพนักวิจัยให้มีความรู้ ความเข้าใจ และทักษะด้านการวิจัยอย่างเป็นระบบ สามารถใช้เทคโนโลยีและนวัตกรรมที่เหมาะสมในการดำเนินงานวิจัยได้อย่างมีประสิทธิภาพ ยกระดับคุณภาพผลงานวิจัยที่ได้มาตรฐานทางวิชาการ สามารถนำผลการวิจัยไปใช้ประโยชน์ ในการพัฒนาชุมชน สังคม และประเทศ รวมถึงส่งเสริมการสร้างเครือข่ายนักวิจัยและ การต่อยอดองค์ความรู้สู่การพัฒนาอย่างยั่งยืน โดยจัดขึ้นระหว่างวันที่ 28-29 มกราคม 2569 ณ ห้องประชุมศรีชมภู อาคารสำนักงานอธิการบดี มหาวิทยาลัยราชภัฏเพชรบูรณ์ ทั้งนี้ อยู่ระหว่างการดำเนินการเบิกจ่ายงบประมาณที่เกี่ยวข้องตามระเบียบและขั้นตอนที่กำหนดต่อไป	200,000.00	-	200,000.00	-	-	200,000.00	01 ต.ค. 68- 30 ก.ย. 69
	(16) 69-107-4142-02-01: โครงการวารสารศตวรรษที่ 21: นวัตกรรมและเทคโนโลยี	สถาบันวิจัยฯ	สถาบันวิจัยฯ มีแผนการดำเนินงานโครงการวารสารศตวรรษที่ 21: นวัตกรรมและเทคโนโลยี ในช่วงเดือนพฤษภาคม 2569 ทั้งนี้ เพื่อเผยแพร่และขับเคลื่อนองค์ความรู้ทางวิชาการด้านนวัตกรรมและเทคโนโลยี ในศตวรรษที่ 21 ผ่านการจัดทำวารสารวิชาการที่มีคุณภาพและได้มาตรฐาน ส่งเสริมการผลิต และเผยแพร่ผลงานวิจัย บทความวิชาการ และบทความปริทัศน์ของนักวิจัย นักวิชาการ และ บุคลากรในสถาบันต่าง ๆ ตลอดจนสนับสนุนการแลกเปลี่ยนองค์ความรู้ และการสร้างเครือข่าย ความร่วมมือทางวิชาการระหว่างหน่วยงานทั้งในและต่างประเทศ	50,000.00	-	50,000.00	-	-	50,000.00	01 ต.ค. 68- 30 ก.ย. 69
	(17) 69-110-4142-01-01: โครงการราชภัฏปั้นต้นกล้าภาษายุคดิจิทัล เสริมเกราะปัญญาด้วย AI Young Digital Linguist & AI Camp	สำนักส่งเสริมวิชาการฯ	สำนักส่งเสริมวิชาการฯ มีแผนการดำเนินงานโครงการราชภัฏปั้นต้นกล้าภาษายุคดิจิทัล เสริมเกราะปัญญาด้วย AI Young Digital Linguist & AI Camp ในช่วงไตรมาสที่ 3-4 ทั้งนี้ เพื่อพัฒนาศักยภาพด้านภาษาและทักษะดิจิทัลของนักเรียน นักศึกษา และเยาวชน ให้สามารถใช้เทคโนโลยีปัญญาประดิษฐ์ (AI) มาประยุกต์ใช้ในการเรียนรู้ภาษาและการสื่อสาร ได้อย่างมีประสิทธิภาพ เสริมสร้างทักษะการคิดวิเคราะห์ การเรียนรู้ด้วยตนเองและความสามารถในการใช้เครื่องมือดิจิทัลอย่างสร้างสรรค์ พร้อมทั้งเตรียมความพร้อมให้เยาวชนก้าวทัน การเปลี่ยนแปลงของโลกยุคดิจิทัล และเพิ่มขีดความสามารถในการแข่งขันในอนาคต	400,000.00	-	400,000.00	-	-	400,000.00	01 ต.ค. 68- 30 ก.ย. 69
	(18) 69-110-4142-02-01: โครงการเปิดบ้านวิชาการ PCRU Open House 2026	สำนักส่งเสริมวิชาการฯ	สำนักส่งเสริมวิชาการฯ มีแผนการดำเนินงานโครงการเปิดบ้านวิชาการ "PCRU Open House 2026" ในช่วงไตรมาสที่ 3-4 ทั้งนี้ เพื่อประชาสัมพันธ์หลักสูตรการจัดการเรียนการสอนของมหาวิทยาลัยราชภัฏเพชรบูรณ์ ให้เป็นที่รู้จักในวงกว้าง เปิดโอกาสให้นักเรียน นักศึกษาและผู้สนใจได้เข้าร่วมกิจกรรมแนะแนว การศึกษา ทดลองเรียนรู้ และสัมผัสประสบการณ์จริงในสาขาวิชาต่าง ๆ รวมทั้งสร้าง แรงบันดาลใจในการศึกษาต่อระดับอุดมศึกษา ส่งเสริมการตัดสินใจเลือกศึกษาต่ออย่างเหมาะสม และสนับสนุนการรับนักศึกษาใหม่ให้เป็นไปตามเป้าหมายของมหาวิทยาลัย	250,000.00	-	250,000.00	-	-	250,000.00	01 ต.ค. 68- 30 ก.ย. 69

ลำดับ	รหัส- กิจกรรม/โครงการ	หน่วยงาน	ผลการดำเนินงาน	งบประมาณ ที่ได้รับจัดสรร	โอนเปลี่ยนแปลง งบประมาณ	งบประมาณหลัง โอนเปลี่ยนแปลง	ผลการเบิกจ่ายงบประมาณ			ระยะเวลา ในการดำเนินงาน (เริ่มต้น-สิ้นสุด)
							การเบิกจ่าย	ร้อยละ	คงเหลือ	
71	โครงการการพัฒนาท้องถิ่น ในตำบลต้นแบบ ตำบลสะเดียง อำเภอเมือง จังหวัดเพชรบูรณ์									
(1)	<b>69-1-4111-03-01:</b> โครงการหนองน้ำโมเดล: สร้างชุมชนเข้มแข็ง ยกระดับเศรษฐกิจฐานราก สู้ความพ้อเพียงที่ยั่งยืน (BCG)	มรภ.เพชรบูรณ์	มหาวิทยาลัยราชภัฏเพชรบูรณ์ จัดกิจกรรมการพัฒนาพื้นที่หนองน้ำโมเดล: สร้างชุมชน เข้มแข็ง ยกระดับเศรษฐกิจฐานราก สู้ความพ้อเพียงที่ยั่งยืน (BCG) เพื่อส่งเสริมพัฒนาพื้นที่ ต้นแบบตามแนวทางเศรษฐกิจชีวภาพ-เศรษฐกิจหมุนเวียน-เศรษฐกิจสีเขียว (Bio-Circular- Green Economy: BCG) เสริมสร้างความเข้มแข็งของชุมชนผ่านการบูรณาการองค์ความรู้ ด้านการเกษตร เทคโนโลยี และนวัตกรรม อันนำไปสู่การเพิ่มมูลค่าทางเศรษฐกิจฐานราก การพึ่งพาตนเองของชุมชน และการพัฒนาอย่างยั่งยืนในระยะยาว โดยมีกิจกรรมต่าง ๆ ดังนี้  • กิจกรรมการอบรมเชิงปฏิบัติการ "การพัฒนาเชิ้อปฐพีเพื่อเกษตรด้วยเทคโนโลยีและ นวัตกรรม และการพัฒนาศูนย์การเรียนรู้การเพาะเลี้ยงเห็ดเศรษฐกิจด้วยเทคโนโลยีและ นวัตกรรม": เพื่อถ่ายทอดองค์ความรู้และเทคโนโลยีที่เหมาะสมในการผลิตเชื้อปฐพีและการ เพาะเลี้ยงเห็ดเศรษฐกิจอย่างมีประสิทธิภาพ เสริมสร้างทักษะและศักยภาพให้แก่เกษตรกร และผู้สนใจ โดยจัดขึ้นระหว่างวันที่ 21-23 มีนาคม 2569 ณ วิทยาลัยชุมชนกลุ่มส่งเสริม อาชีพเพาะเห็ดบ้านปากปู ตำบลสะเดียง อำเภอเมือง จังหวัดเพชรบูรณ์  • กิจกรรมการอบรมเชิงปฏิบัติการ "สำหรับอาหารคาวหวานชุมชนต้นแบบบ้านหนองน้ำ": เพื่อส่งเสริมและอนุรักษ์ภูมิปัญญาท้องถิ่นด้านอาหารคาวหวานของชุมชน พัฒนาทักษะ การประกอบอาหารให้ได้มาตรฐาน สะอาด และปลอดภัย สามารถต่อยอดสู่การสร้างอาชีพ และเพิ่มมูลค่าผลิตภัณฑ์ในชุมชน โดยจัดขึ้นเมื่อวันที่ 25 มีนาคม 2569 ณ ศาลาประชาคม บ้านหนองน้ำ ตำบลสะเดียง อำเภอเมือง จังหวัดเพชรบูรณ์  ทั้งนี้ อยู่ระหว่างการดำเนินการเบิกจ่ายงบประมาณที่เกี่ยวข้องตามระเบียบและขั้นตอน ที่กำหนดต่อไป และมีแผนดำเนินกิจกรรมต่อเนื่องเพื่อพัฒนาศักยภาพชุมชน ส่งเสริมการสร้าง รายได้ และยกระดับเศรษฐกิจฐานรากของชุมชนให้เกิดความเข้มแข็งและยั่งยืนต่อไป	441,200.00	-	441,200.00	-	-	441,200.00	01 ต.ค. 68- 30 ก.ย. 69
(2)	<b>69-1-4112-01-01:</b> โครงการหนองน้ำโมเดล: สร้างชุมชนเข้มแข็ง ยกระดับเศรษฐกิจฐานราก สู้ความพ้อเพียงที่ยั่งยืน (Creative Economy)	มรภ.เพชรบูรณ์	มหาวิทยาลัยราชภัฏเพชรบูรณ์ มีแผนการดำเนินงานโครงการหนองน้ำโมเดล: สร้างชุมชนเข้มแข็ง ยกระดับเศรษฐกิจฐานราก สู้ความพ้อเพียงที่ยั่งยืน (Creative Economy) ในช่วงไตรมาสที่ 3-4  ทั้งนี้ เพื่อขับเคลื่อนการพัฒนาเศรษฐกิจสร้างสรรค์ในระดับชุมชน โดยบูรณาการองค์ความรู้ ด้านวิชาการ วิจัย และนวัตกรรม ร่วมกับทุนทางวัฒนธรรมและภูมิปัญญาท้องถิ่น เพื่อเพิ่มมูลค่า สินค้าและบริการของชุมชน เสริมสร้างศักยภาพในการแข่งขัน และยกระดับคุณภาพชีวิตของ ประชาชนให้สามารถพึ่งพาตนเองได้อย่างมั่นคงและยั่งยืน	286,200.00	-	286,200.00	-	-	286,200.00	01 ต.ค. 68- 30 ก.ย. 69
(3)	<b>69-1-4121-01-01:</b> โครงการหนองน้ำ วิถีแห่งสุขภาวะ: ฟื้นฟูภูมิปัญญา สร้างคุณค่า พัฒนาคุณภาพชีวิต (Art & Culture)	มรภ.เพชรบูรณ์	มหาวิทยาลัยราชภัฏเพชรบูรณ์ จัดกิจกรรม "หนองน้ำ วิถีแห่งสุขภาวะ: ฟื้นฟูภูมิปัญญา สร้างคุณค่า พัฒนาคุณภาพชีวิต (Art & Culture)" เพื่อส่งเสริมและฟื้นฟูทางศิลปะและ วัฒนธรรมของชุมชน อนุรักษ์ภูมิปัญญาท้องถิ่นให้คงอยู่สืบไป พร้อมทั้งพัฒนาต่อยอดให้เกิด คุณค่าเชิงสร้างสรรค์ เสริมสร้างสุขภาวะที่ดีทั้งด้านร่างกาย จิตใจ และสังคม ตลอดจนยกระดับ คุณภาพชีวิตของประชาชนในชุมชนอย่างยั่งยืน โดยมีกิจกรรมต่าง ๆ ดังนี้  • กิจกรรมการลงพื้นที่เก็บข้อมูลชุมชนหนองน้ำ: เพื่อจัดทำองค์ความรู้ในอัตลักษณ์ชุมชน ที่สะท้อนถึงวิถีชีวิตและความเชื่อของชุมชนต้นแบบ	402,500.00	-	402,500.00	-	-	402,500.00	01 ต.ค. 68- 30 ก.ย. 69

ลำดับ	รหัส- กิจกรรม/โครงการ	หน่วยงาน	ผลการดำเนินงาน	งบประมาณ ที่ได้รับจัดสรร	โอนเปลี่ยนแปลง งบประมาณ	งบประมาณหลัง โอนเปลี่ยนแปลง	ผลการเบิกจ่ายงบประมาณ			ระยะเวลา ในการดำเนินงาน (เริ่มต้น-สิ้นสุด)
							การเบิกจ่าย	ร้อยละ	คงเหลือ	
			<ul style="list-style-type: none"> <li>กิจกรรมการส่งเสริมการท่องเที่ยวเชิงสร้างสรรค์ด้วยเทคโนโลยีเสมือนจริง หนองนารีโมเดล: เพื่อพัฒนารูปแบบการท่องเที่ยวของชุมชนให้มีความทันสมัยและน่าสนใจ โดยประยุกต์ใช้เทคโนโลยีเสมือนจริงในการนำเสนอแหล่งท่องเที่ยวและอัตลักษณ์ของชุมชน โดยจัดขึ้นเมื่อวันที่ 25 กุมภาพันธ์ 2569 ณ ศาลาประชาคมบ้านหนองนารี ตำบลสะเดียง อำเภอเมือง จังหวัดเพชรบูรณ์ ทั้งนี้ อยู่ระหว่างการดำเนินการเบิกจ่ายงบประมาณที่เกี่ยวข้องตามระเบียบและขั้นตอนที่กำหนดต่อไป และมีแผนดำเนินกิจกรรมต่อเนื่องในการพัฒนาองค์ความรู้และต่อยอดการใช้ประโยชน์ด้านศิลปะ วัฒนธรรม และการท่องเที่ยวเชิงสร้างสรรค์ของชุมชน เพื่อให้เกิดความยั่งยืนต่อไป</li> </ul>							
(4)	69-1-4122-01-01: โครงการหนองนารี วิถีแห่งสุขภาพ: ฟื้นฟูปัญญา สร้างคุณค่า พัฒนาคุณภาพชีวิต (Well-Being)	มรภ.เพชรบูรณ์	<p>มหาวิทยาลัยราชภัฏเพชรบูรณ์ จัดกิจกรรม "หนองนารี วิถีแห่งสุขภาพ: ฟื้นฟูปัญญา สร้างคุณค่า พัฒนาคุณภาพชีวิต (Well-Being)" เพื่อส่งเสริมสุขภาพที่ดีของประชาชนในชุมชน ทั้งด้านร่างกาย จิตใจ สังคม และสิ่งแวดล้อม โดยบูรณาการองค์ความรู้ ภูมิปัญญาท้องถิ่น และการมีส่วนร่วมของชุมชนในการพัฒนาคุณภาพชีวิตอย่างสมดุลและยั่งยืน โดยมีกิจกรรมต่าง ๆ ดังนี้</p> <ul style="list-style-type: none"> <li>กิจกรรมการส่งเสริม ป้องกัน บำบัด รักษา และฟื้นฟูสุขภาพแบบองค์รวม</li> <li>โรคหลอดเลือดสมอง (Stroke): เพื่อให้ประชาชนกลุ่มเสี่ยง ผู้ป่วย และผู้ดูแล มีความรู้ ความเข้าใจ สามารถป้องกัน ควบคุมปัจจัยเสี่ยง เข้าถึงการรักษาได้อย่างทันท่วงที และฟื้นฟูสมรรถภาพเพื่อคุณภาพชีวิตที่ดีขึ้น ลดความพิการและอัตราการเสียชีวิตจากโรคหลอดเลือดสมองในชุมชน โดยจัดขึ้นระหว่างวันที่ 3-10 มีนาคม 2569</li> </ul> <p>ทั้งนี้ อยู่ระหว่างการดำเนินการเบิกจ่ายงบประมาณที่เกี่ยวข้องตามระเบียบและขั้นตอนที่กำหนดต่อไป และมีแผนดำเนินกิจกรรมต่อเนื่องเพื่อขยายผลการส่งเสริมสุขภาพในระดับชุมชน สร้างความเข้มแข็งด้านการดูแลสุขภาพของประชาชน และพัฒนาคุณภาพชีวิตของคนในพื้นที่ให้เกิดความยั่งยืนต่อไป</p>	527,700.00	-	527,700.00	-	-	527,700.00	01 ต.ค. 68- 30 ก.ย. 69
(5)	69-1-4131-01-01: โครงการหนองนารี วิถีสีเขียว: ชุมชนภูมิคุ้มกันสูง สุภาพะโลกร้อน (Natural Resouse and Environment)	มรภ.เพชรบูรณ์	<p>มหาวิทยาลัยราชภัฏเพชรบูรณ์ มีแผนการดำเนินงานโครงการหนองนารี วิถีสีเขียว: ชุมชนภูมิคุ้มกันสูง สุภาพะโลกร้อน (Natural Resouse and Environment) ในช่วงไตรมาสที่ 3-4</p> <p>ทั้งนี้ เพื่อส่งเสริมการอนุรักษ์และฟื้นฟูทรัพยากรธรรมชาติและสิ่งแวดล้อมในชุมชน สร้างความตระหนักและการมีส่วนร่วมของประชาชนในการลดผลกระทบจากภาวะโลกร้อน พัฒนาชุมชนให้มีความเข้มแข็งและสามารถปรับตัวต่อการเปลี่ยนแปลงสภาพภูมิอากาศ ได้อย่างยั่งยืน</p>	365,800.00	-	365,800.00	-	-	365,800.00	01 ต.ค. 68- 30 ก.ย. 69
(6)	69-1-4132-02-01: โครงการหนองนารี วิถีสีเขียว: ชุมชนภูมิคุ้มกันสูง สุภาพะโลกร้อน (Climate Change)	มรภ.เพชรบูรณ์	<p>มหาวิทยาลัยราชภัฏเพชรบูรณ์ มีแผนการดำเนินงานโครงการหนองนารี วิถีสีเขียว: ชุมชนภูมิคุ้มกันสูง สุภาพะโลกร้อน (Climate Change) ในช่วงไตรมาสที่ 3-4</p> <p>ทั้งนี้ เพื่อส่งเสริมให้ชุมชนมีความรู้ความเข้าใจ และตระหนักถึงผลกระทบจากการเปลี่ยนแปลงสภาพภูมิอากาศ (Climate Change) สามารถปรับตัวและลดความเสี่ยงจากภัยพิบัติทางธรรมชาติได้อย่างเหมาะสม</p>	351,800.00	-	351,800.00	-	-	351,800.00	01 ต.ค. 68- 30 ก.ย. 69

ลำดับ	รหัส- กิจกรรม/โครงการ	หน่วยงาน	ผลการดำเนินงาน	งบประมาณ ที่ได้รับจัดสรร	โอนเปลี่ยนแปลง งบประมาณ	งบประมาณหลัง โอนเปลี่ยนแปลง	ผลการเบิกจ่ายงบประมาณ			ระยะเวลา ในการดำเนินงาน (เริ่มต้น-สิ้นสุด)
							การเบิกจ่าย	ร้อยละ	คงเหลือ	
	(7) 69-1-4141-03-01: โครงการหนองนารี: สร้างคน พัฒนาชุมชน สู้ความยั่งยืน (Hard Skill)	มรภ.เพชรบูรณ์	มหาวิทยาลัยราชภัฏเพชรบูรณ์ จัดกิจกรรม "หนองนารี: สร้างคน พัฒนาชุมชน สู้ความยั่งยืน (Hard Skill)" เพื่อพัฒนาทักษะเชิงปฏิบัติ (Hard Skill) ให้กับประชาชนในชุมชน ให้มีความรู้ ความสามารถที่นำไปใช้ได้จริงในการประกอบอาชีพ การสร้างรายได้ และการพึ่งพาตนเอง อย่างยั่งยืน โดยมีกิจกรรมต่าง ๆ ดังนี้ <ul style="list-style-type: none"> <li>กิจกรรมการพัฒนานักสื่อความหมายการท่องเที่ยวเชิงสร้างสรรค์ตำบลต้นแบบเสด็จ: เพื่อพัฒนาศักยภาพของคนในพื้นที่ให้มีความรู้และทักษะในการเป็นนักสื่อความหมาย การท่องเที่ยว สามารถถ่ายทอดอัตลักษณ์ ภูมิปัญญา วัฒนธรรม และทรัพยากรท้องถิ่นได้ อย่างสร้างสรรค์ สร้างมูลค่าเพิ่มทางการท่องเที่ยว ส่งเสริมเศรษฐกิจชุมชน และยกระดับ ตำบลต้นแบบให้เป็นแหล่งท่องเที่ยวที่มีคุณภาพ โดยจัดขึ้นเมื่อวันที่ 18 มีนาคม 2569 ณ พุทธอุทยานเพชรบุระ ตำบลเสด็จ อำเภอเมือง จังหวัดเพชรบูรณ์</li> <li>กิจกรรมการพัฒนาศักยภาพด้านภาษาต่างประเทศ นวัตกรรมสื่อด้านภาษาสำหรับปฐมวัย: เพื่อส่งเสริมให้ครู ผู้ปกครอง และผู้เกี่ยวข้องมีความรู้และทักษะด้านภาษาต่างประเทศ รวมถึงสามารถพัฒนาและประยุกต์ใช้นวัตกรรมสื่อการเรียนรู้ด้านภาษาที่เหมาะสมกับ เด็กปฐมวัย เพื่อกระตุ้นการเรียนรู้ พัฒนาศักยภาพทางภาษาอย่างเป็นธรรมชาติ และวางรากฐาน การเรียนรู้ที่มีคุณภาพให้แก่เด็กในระยะยาว โดยจัดขึ้นเมื่อวันที่ 24 มีนาคม 2569 ทั้งนี้ อยู่ระหว่างการดำเนินการเบิกจ่ายงบประมาณที่เกี่ยวข้องตามระเบียบและขั้นตอน ที่กำหนดต่อไป และมีแผนดำเนินกิจกรรมต่อเนื่องเพื่อขยายผลการพัฒนาทักษะอาชีพของ ประชาชนในชุมชนให้ครอบคลุมกลุ่มเป้าหมายที่หลากหลาย เพิ่มโอกาสในการสร้างรายได้และ การจ้างงานในท้องถิ่น เสริมสร้างศักยภาพด้านการท่องเที่ยวเชิงสร้างสรรค์ และยกระดับคุณภาพ การจัดการเรียนรู้ด้านภาษาต่างประเทศและนวัตกรรมการศึกษาให้มีความทันสมัย</li> </ul>	492,500.00	-	492,500.00	-	-	492,500.00	01 ต.ค. 68- 30 ก.ย. 69
	(8) 69-1-4142-05-01: โครงการหนองนารี: สร้างคน พัฒนาชุมชน สู้ความยั่งยืน (Soft Skill)	มรภ.เพชรบูรณ์	มหาวิทยาลัยราชภัฏเพชรบูรณ์ มีแผนการดำเนินงานโครงการหนองนารี: สร้างคน พัฒนาชุมชน สู้ความยั่งยืน (Soft Skill) ในช่วงไตรมาสที่ 3-4 <p>ทั้งนี้ เพื่อพัฒนาทักษะด้าน Soft Skill ให้กับนักศึกษาและประชาชนในชุมชน อาทิ การสื่อสาร การทำงานเป็นทีม ภาวะผู้นำ การคิดวิเคราะห์ การแก้ปัญหา และการปรับตัว ต่อการเปลี่ยนแปลง เพื่อเสริมสร้างศักยภาพในการทำงานและการใช้ชีวิตร่วมกับผู้อื่น อย่างมีประสิทธิภาพ ส่งเสริมให้เกิดความร่วมมือในการประกอบอาชีพในยุคปัจจุบัน รวมถึง สนับสนุนการพัฒนาชุมชนให้มีความเข้มแข็ง เกิดการเรียนรู้ร่วมกัน</p>	286,300.00	-	286,300.00	-	-	286,300.00	01 ต.ค. 68- 30 ก.ย. 69

ลำดับ	รหัส-กิจกรรม/โครงการ	หน่วยงาน	ผลการดำเนินงาน	งบประมาณที่ได้รับจัดสรร	โอนเปลี่ยนแปลงงบประมาณ	งบประมาณหลังโอนเปลี่ยนแปลง	ผลการเบิกจ่ายงบประมาณ			ระยะเวลาในการดำเนินงาน (เริ่มต้น-สิ้นสุด)
							การเบิกจ่าย	ร้อยละ	คงเหลือ	
2	งบประมาณแผ่นดิน (นอก พ.ร.บ.)			7,911,000.00	-	7,911,000.00	6,892,200.00	87.12	1,018,800.00	
	โครงการ: วิจัยเพื่อสนับสนุนการพัฒนาวิทยาศาสตร์ วิจัยและนวัตกรรม			7,911,000.00	-	7,911,000.00	6,892,200.00	87.12	1,018,800.00	
1	69-107-1111-01-01: โครงการทุนอุดหนุนงานวิจัยพัฒนาวิทยาศาสตร์ วิจัยและนวัตกรรม กลุ่ม Basic Research ประเภท Fundamental Fund (FF)	สถาบันวิจัยฯ	มหาวิทยาลัยราชภัฏเพชรบูรณ์ ได้รับจัดสรรงบประมาณจากสำนักงานคณะกรรมการส่งเสริมวิทยาศาสตร์ วิจัยและนวัตกรรม (สกสว.) เพื่อสนับสนุนการพัฒนา งานด้านวิทยาศาสตร์ วิจัยและนวัตกรรม ประจำปีงบประมาณ พ.ศ. 2569 เป็นจำนวนเงินทั้งสิ้น 12,331,000 บาท โดยได้รับการจัดสรรงบประมาณสำหรับการดำเนินงานงวดที่ 1 จำนวน 7,261,800 บาท เพื่อใช้ในการขับเคลื่อนการดำเนินงานด้านการวิจัย การพัฒนาองค์ความรู้ การสร้างนวัตกรรม และการนำผลงานวิจัยไปใช้ประโยชน์ในการพัฒนาชุมชน ท้องถิ่น และประเทศ ตลอดจนเสริมสร้างศักยภาพนักวิจัยและเครือข่ายความร่วมมือด้านวิทยาศาสตร์ วิจัยและนวัตกรรมให้เกิดผลสัมฤทธิ์ตามเป้าหมายที่กำหนด ซึ่งประกอบด้วยโครงการวิจัยจำนวน 89 โครงการ และแผนงานเสริมสร้างความเข้มแข็งของระบบวิจัยและนวัตกรรม จำนวน 1 แผนงาน ทั้งนี้ สถาบันวิจัยและพัฒนาได้ดำเนินการประกาศรายชื่อผู้ได้รับทุนอุดหนุนการวิจัยฯ โดยจำแนกสัดส่วนตามหน่วยงานภายในมหาวิทยาลัย เพื่อให้การบริหารจัดการงบประมาณเป็นไปอย่างมีประสิทธิภาพ และสามารถขับเคลื่อนงานวิจัยเชิงพื้นที่ให้เกิดผลเป็นรูปธรรม (ตามประกาศมหาวิทยาลัยราชภัฏเพชรบูรณ์ เรื่อง การจัดสรรงบประมาณด้านการวิจัยและนวัตกรรม ประจำปีงบประมาณ พ.ศ. 2569 ลงวันที่ 7 พฤศจิกายน 2568 และประกาศมหาวิทยาลัยราชภัฏเพชรบูรณ์ เรื่อง การจัดสรรงบประมาณด้านการวิจัยและนวัตกรรม ประจำปีงบประมาณ พ.ศ. 2569 (เพิ่มเติม) ลงวันที่ 23 ธันวาคม 2568)  โดยมีการจ่ายรายละเอียดงบประมาณตามหน่วยงาน ดังนี้ » คณะครุศาสตร์: ได้รับการจัดสรรทุนอุดหนุนการวิจัย จำนวน 9 โครงการ รวมเป็นเงินงบประมาณทั้งสิ้น 1,031,000 บาท » คณะเทคโนโลยีการเกษตรฯ: ได้รับการจัดสรรทุนอุดหนุนการวิจัย จำนวน 36 โครงการ รวมเป็นเงินงบประมาณทั้งสิ้น 4,719,000 บาท » คณะมนุษยศาสตร์ฯ: ได้รับการจัดสรรทุนอุดหนุนการวิจัย จำนวน 6 โครงการ รวมเป็นเงินงบประมาณทั้งสิ้น 691,000 บาท » คณะวิทยาการจัดการ: ได้รับการจัดสรรทุนอุดหนุนการวิจัย จำนวน 13 โครงการ รวมเป็นเงินงบประมาณทั้งสิ้น 1,618,000 บาท » คณะวิทยาศาสตร์ฯ: ได้รับการจัดสรรทุนอุดหนุนการวิจัย จำนวน 25 โครงการ รวมเป็นเงินงบประมาณทั้งสิ้น 3,428,000 บาท ทั้งนี้ อยู่ระหว่างการดำเนินการเบิกจ่ายงบประมาณเงินอุดหนุนการวิจัย งวดที่ 1 เพื่อสนับสนุนการดำเนินงานวิจัยให้เป็นไปตามแผนงานที่กำหนด	7,261,800.00	-	7,261,800.00	6,892,200.00	94.91	369,600.00	01 ต.ค. 68- 30 ก.ย. 70

ลำดับ	รหัส-กิจกรรม/โครงการ	หน่วยงาน	ผลการดำเนินงาน	งบประมาณที่ได้รับจัดสรร	โอนเปลี่ยนแปลงงบประมาณ	งบประมาณหลังโอนเปลี่ยนแปลง	ผลการเบิกจ่ายงบประมาณ			ระยะเวลาในการดำเนินงาน (เริ่มต้น-สิ้นสุด)
							การเบิกจ่าย	ร้อยละ	คงเหลือ	
2	69-107-1111-02-01: โครงการวิจัยผ่านกองทุนส่งเสริมวิทยาศาสตร์ วิจัยและนวัตกรรม (สกสว.) ประจำปี 2567	สถาบันวิจัยฯ	มหาวิทยาลัยราชภัฏเพชรบูรณ์ ได้รับจัดสรรงบประมาณจากสำนักงานคณะกรรมการส่งเสริมวิทยาศาสตร์ วิจัยและนวัตกรรม (สกสว.) ตามคำรับรองเลขที่ FRB670086/0206 เพื่อใช้ในการดำเนินโครงการวิจัยเพื่อสนับสนุนการพัฒนาวิทยาศาสตร์ วิจัยและนวัตกรรม ประจำปีงบประมาณ พ.ศ. 2567 (งวดที่ 3 ครั้งที่ 1) จำนวน 514,200.00 บาท ทั้งนี้ ยังไม่มีการเบิกจ่ายงบประมาณ เนื่องจากชุดโครงการวิจัยอยู่ระหว่างการดำเนินงานตามแผนการดำเนินงานวิจัย และยังไม่มีกำหนดระยะเวลาการเบิกจ่ายงบประมาณตามเงื่อนไขหรือข้อตกลงที่กำหนดไว้ในสัญญาโครงการ	514,200.00	-	514,200.00	-	-	514,200.00	01 ต.ค. 66- 30 ก.ย. 68
3	69-107-1111-03-01: โครงการประเมินผลสัมฤทธิ์และผลกระทบทางเศรษฐกิจ และสังคมจากงบประมาณ FF ปีงบประมาณ พ.ศ. 2569	สถาบันวิจัยฯ	มหาวิทยาลัยราชภัฏเพชรบูรณ์ ได้รับจัดสรรงบประมาณจากสำนักงานคณะกรรมการส่งเสริมวิทยาศาสตร์ วิจัยและนวัตกรรม (สกสว.) จำนวน 150,000.00 บาท เพื่อใช้ในการดำเนินโครงการประเมินผลสัมฤทธิ์และผลกระทบของแผนงานวิจัยที่ได้รับการสนับสนุนภายใต้กรอบงบประมาณ Fundamental Fund (FF) โดยงบประมาณดังกล่าวได้ดำเนินการนำเข้าสมทบกองทุนสนับสนุนการวิจัย มหาวิทยาลัยราชภัฏเพชรบูรณ์ ตามประกาศมหาวิทยาลัยราชภัฏเพชรบูรณ์ เรื่อง หลักเกณฑ์และวิธีปฏิบัติการบริหารเงินอุดหนุนงานวิจัย พ.ศ. 2568 ข้อ 8 ในอัตราร้อยละ 10 เป็นจำนวนเงิน 15,000.00 บาท ส่งผลให้คงเหลืองบประมาณสำหรับการดำเนินงานทั้งสิ้นจำนวน 135,000.00 บาท ทั้งนี้ สถาบันวิจัยฯ มีแผนการดำเนินงานโครงการประเมินผลสัมฤทธิ์และผลกระทบทางเศรษฐกิจ และสังคม จากงบประมาณกองทุนส่งเสริมวิทยาศาสตร์ วิจัยและนวัตกรรม (Fundamental Fund: FF) ประจำปีงบประมาณ พ.ศ. 2569 ในช่วงเดือนพฤษภาคม 2569	135,000.00	-	135,000.00	-	-	135,000.00	19 มี.ค. 69- 30 ก.ย. 69
3	งบประมาณ เงินรายได้			117,003,150.00	-	117,003,150.00	42,804,040.83	36.58	74,199,109.17	
3.1	งบประมาณ บกศ.			78,178,150.00	-	78,178,150.00	28,586,180.16	36.57	49,591,969.84	
ผลผลิต: ผู้สำเร็จการศึกษาด้านสังคมศาสตร์				35,419,820.00	-	35,419,820.00	13,927,394.10	39.32	21,492,425.90	
1	69-1-231-03-01: ค่าจ้างอาจารย์อัตราเกษียณ (6 อัตรา)	มรภ.เพชรบูรณ์	มหาวิทยาลัยราชภัฏเพชรบูรณ์ ดำเนินการเบิกจ่ายงบประมาณเพื่อเป็นค่าจ้างและเงินสมทบประกันสังคมของอาจารย์อัตราเกษียณ จำนวน 2 อัตรา รวมเป็นเงินทั้งสิ้น 283,205 บาท <i>*หมายเหตุ: มหาวิทยาลัยดำเนินโอนเปลี่ยนแปลงงบประมาณ จำนวน 380,000 บาท โดยแบ่งเป็นการสมทบงบประมาณรายการค่าใช้จ่ายในการเดินทางไปราชการของผู้บริหาร (รหัส 69-1-231-10-01) จำนวน 180,000 บาท เนื่องจากงบประมาณที่ได้รับจัดสรรเดิมไม่เพียงพอต่อการดำเนินงาน และโอนเปลี่ยนแปลงงบประมาณจำนวน 200,000 บาท เพื่อเป็นค่าใช้จ่ายในการจัดซื้อวัสดุน้ำมัน (รหัส 69-10105-231-12-01) เนื่องจากมีได้ตั้งงบประมาณรองรับกิจกรรมดังกล่าวไว้ล่วงหน้า (ตามบันทึกข้อความที่ กนพ. 0463/2568 ลงวันที่ 10 ตุลาคม 2568 เรื่อง ขออนุมัติปรับปรุงงบประมาณรายจ่าย ประจำปีงบประมาณ พ.ศ. 2569 (ครั้งที่ 1))</i>	1,190,880.00	(380,000.00)	810,880.00	283,205.00	34.93	527,675.00	01 ต.ค. 68- 30 ก.ย. 69
2	69-1-231-04-01: ค่าตอบแทนอาจารย์พิเศษ	มรภ.เพชรบูรณ์	มหาวิทยาลัยราชภัฏเพชรบูรณ์ ดำเนินการเบิกจ่ายงบประมาณเพื่อเป็นค่าตอบแทนการสอนของอาจารย์พิเศษ ในหลักสูตรภาคปกติ ประจำปีภาคเรียนที่ 1 ปีการศึกษา 2568	150,000.00	-	150,000.00	24,000.00	16.00	126,000.00	01 ต.ค. 68- 30 ก.ย. 69

ลำดับ	รหัส- กิจกรรม/โครงการ	หน่วยงาน	ผลการดำเนินงาน	งบประมาณ ที่ได้รับจัดสรร	โอนเปลี่ยนแปลง งบประมาณ	งบประมาณหลัง โอนเปลี่ยนแปลง	ผลการเบิกจ่ายงบประมาณ			ระยะเวลา ในการดำเนินงาน (เริ่มต้น-สิ้นสุด)
							การเบิกจ่าย	ร้อยละ	คงเหลือ	
3	69-1-231-05-01: ค่าตอบแทนผู้บริหารที่ไม่ใช่ข้าราชการ ในสถาบันอุดมศึกษา	มรภ.เพชรบูรณ์	มหาวิทยาลัยราชภัฏเพชรบูรณ์ ดำเนินการเบิกจ่ายงบประมาณเพื่อเป็นค่าตอบแทนผู้บริหาร ที่มีมิใช่ข้าราชการ ประกอบด้วยรายการดังนี้ » เงินเดือนอธิการบดี: รวมเป็นเงินทั้งสิ้น 265,040 บาท » ค่าตอบแทนเหมาจ่ายแทนการจัดการประจำตำแหน่งอธิการบดี: รวมเป็นเงินทั้งสิ้น 190,800 บาท » ค่าตอบแทนเหมาจ่ายแทนการจัดการประจำตำแหน่งรองอธิการบดี (ประเภทพนักงานมหาวิทยาลัย): รวมเป็นเงินทั้งสิ้น 457,200 บาท	1,886,900.00	-	1,886,900.00	913,040.00	48.39	973,860.00	01 ต.ค. 68- 30 ก.ย. 69
4	69-1-231-06-01: เงินสมทบกองทุนประกันสังคมและกองทุนเงินทดแทน พนักงานมหาวิทยาลัย	มรภ.เพชรบูรณ์	มหาวิทยาลัยราชภัฏเพชรบูรณ์ ดำเนินการเบิกจ่ายงบประมาณเพื่อเป็นเงินสมทบกองทุน ประกันสังคมและกองทุนเงินทดแทน ให้แก่พนักงานมหาวิทยาลัย ประจำงวดเดือนตุลาคม 2568 ถึงเดือนมีนาคม 2569 รวมระยะเวลา 6 เดือน เป็นเงินทั้งสิ้น 2,198,798 บาท	4,303,900.00	-	4,303,900.00	2,198,798.00	51.09	2,105,102.00	01 ต.ค. 68- 30 ก.ย. 69
5	69-1-231-07-01: เงินสมทบกองทุนเงินทดแทนพนักงานราชการ และลูกจ้างชั่วคราว	มรภ.เพชรบูรณ์	มหาวิทยาลัยราชภัฏเพชรบูรณ์ ดำเนินการเบิกจ่ายงบประมาณเพื่อเป็นเงินสมทบกองทุน เงินทดแทน ให้แก่พนักงานราชการและลูกจ้างชั่วคราว ประจำปีงบประมาณ พ.ศ. 2569 เป็นเงินทั้งสิ้น 78,000.00 บาท	78,000.00	-	78,000.00	78,000.00	100.00	-	01 ต.ค. 68- 30 ก.ย. 69
6	ค่าตอบแทนคณะกรรมการสภาฯ 4 สภา และคณะกรรมการต่าง ๆ									
	(1) 69-1-231-08-01: ค่าตอบแทนคณะกรรมการสภามหาวิทยาลัย	มรภ.เพชรบูรณ์	มหาวิทยาลัยราชภัฏเพชรบูรณ์ ดำเนินการเบิกจ่ายงบประมาณเพื่อเป็นค่าตอบแทน ในการปฏิบัติหน้าที่ของคณะกรรมการสภามหาวิทยาลัย ซึ่งประกอบด้วยกรเข้าร่วมประชุม การพิจารณากำหนดนโยบาย การกำกับดูแลการบริหารงานของมหาวิทยาลัย ตลอดจนการให้ ข้อเสนอแนะเชิงนโยบายเพื่อสนับสนุนการพัฒนาวิทยาลัยให้มีประสิทธิภาพและสอดคล้อง กับภารกิจของสถาบันอุดมศึกษา <i>*หมายเหตุ: จัดสรรงบประมาณเพิ่มเติมตามมติที่ประชุมสภามหาวิทยาลัย ครั้งที่ 3/2569 เมื่อวันที่ 18 มีนาคม 2569 จำนวน 868,600 บาท เพื่อใช้เป็นค่าตอบแทนคณะกรรมการ สภามหาวิทยาลัย</i>	1,416,480.00	-	547,880.00	270,037.00	49.29	277,843.00	01 ต.ค. 68- 30 ก.ย. 69
	(2) 69-1-231-08-02: ค่าตอบแทนคณะกรรมการสภาคณาจารย์ และข้าราชการ	มรภ.เพชรบูรณ์	มหาวิทยาลัยราชภัฏเพชรบูรณ์ ดำเนินการเบิกจ่ายงบประมาณเพื่อเป็นค่าตอบแทน ในการปฏิบัติหน้าที่ของคณะกรรมการสภาคณาจารย์และข้าราชการ ซึ่งมีบทบาทในการให้ ข้อเสนอแนะด้านการบริหารงานบุคคล การพัฒนาระบบราชการภายในมหาวิทยาลัย การส่งเสริม สวัสดิการและสิทธิประโยชน์ของคณาจารย์และบุคลากร รวมถึงการมีส่วนร่วมในการกำหนด แนวทางการพัฒนาวิทยาลัยให้มีประสิทธิภาพและเกิดประโยชน์สูงสุด	97,000.00	-	97,000.00	43,020.00	44.35	53,980.00	01 ต.ค. 68- 30 ก.ย. 69
	(3) 69-1-231-08-03: ค่าตอบแทนคณะกรรมการสภาวิชาการ	มรภ.เพชรบูรณ์	มหาวิทยาลัยราชภัฏเพชรบูรณ์ ดำเนินการเบิกจ่ายงบประมาณเพื่อเป็นค่าตอบแทน ในการปฏิบัติหน้าที่ของคณะกรรมการสภาวิชาการ ซึ่งมีบทบาทในการพิจารณาและ ให้ข้อเสนอแนะด้านวิชาการ การพัฒนาหลักสูตร มาตรฐานการศึกษา และการส่งเสริมคุณภาพ การจัดการเรียนการสอนของมหาวิทยาลัย ตลอดจนสนับสนุนการกำหนดทิศทางของวิชาการ ให้สอดคล้องกับมาตรฐานการอุดมศึกษาและความต้องการของสังคม	207,840.00	-	207,840.00	55,988.00	26.94	151,852.00	01 ต.ค. 68- 30 ก.ย. 69

ลำดับ	รหัส- กิจกรรม/โครงการ	หน่วยงาน	ผลการดำเนินงาน	งบประมาณ ที่ได้รับจัดสรร	โอนเปลี่ยนแปลง งบประมาณ	งบประมาณหลัง โอนเปลี่ยนแปลง	ผลการเบิกจ่ายงบประมาณ			ระยะเวลา ในการดำเนินงาน (เริ่มต้น-สิ้นสุด)
							การเบิกจ่าย	ร้อยละ	คงเหลือ	
	(4) 69-1-231-08-04: คำตอบแทนคณะกรรมการส่งเสริมกิจการ มหาวิทยาลัย	มรภ.เพชรบูรณ์	มหาวิทยาลัยราชภัฏเพชรบูรณ์ ดำเนินการเบิกจ่ายงบประมาณเพื่อเป็นค่าตอบแทน ในการปฏิบัติหน้าที่ของคณะกรรมการส่งเสริมกิจการมหาวิทยาลัย ซึ่งมีบทบาทในการส่งเสริม สนับสนุน และให้คำปรึกษาเกี่ยวกับการดำเนินงานของมหาวิทยาลัย รวมถึงการระดมทรัพยากร และเครือข่ายความร่วมมือจากภาคส่วนต่าง ๆ เพื่อสนับสนุนการพัฒนามหาวิทยาลัยให้มี ความเข้มแข็งและยั่งยืน	151,200.00	-	151,200.00	36,100.00	23.88	115,100.00	01 ต.ค. 68- 30 ก.ย. 69
	(5) 69-1-231-08-05: คำตอบแทนคณะกรรมการบริหารงานบุคคล	มรภ.เพชรบูรณ์	มหาวิทยาลัยราชภัฏเพชรบูรณ์ ดำเนินการเบิกจ่ายงบประมาณเพื่อเป็นค่าตอบแทน ในการปฏิบัติหน้าที่ของคณะกรรมการบริหารงานบุคคล ซึ่งมีบทบาทในการกำหนดนโยบายและ พิจารณาด้านการบริหารทรัพยากรบุคคลของมหาวิทยาลัย อาทิ การบรรจุ แต่งตั้ง เลื่อนตำแหน่ง การประเมินผลการปฏิบัติงาน ตลอดจนการพัฒนาศักยภาพบุคลากรให้มีความก้าวหน้า ในสายอาชีพและสอดคล้องกับภารกิจของมหาวิทยาลัย	79,920.00	-	79,920.00	27,260.00	34.11	52,660.00	01 ต.ค. 68- 30 ก.ย. 69
	(6) 69-1-231-08-06: คำตอบแทนคณะกรรมการสอบสวนและอุทธรณ์	มรภ.เพชรบูรณ์	มหาวิทยาลัยราชภัฏเพชรบูรณ์ ดำเนินการเบิกจ่ายงบประมาณเพื่อเป็นค่าตอบแทน ในการปฏิบัติหน้าที่ของคณะกรรมการสอบสวนและอุทธรณ์ ซึ่งมีบทบาทในการดำเนินการ สอบสวนข้อเท็จจริง พิจารณาเรื่องร้องเรียน และวินิจฉัยอุทธรณ์ในกรณีต่าง ๆ ให้เป็นไปด้วย ความถูกต้อง ยุติธรรม และโปร่งใส ตลอดจนคุ้มครองสิทธิของผู้ที่เกี่ยวข้อง <i>*หมายเหตุ: มหาวิทยาลัยดำเนินโอนเปลี่ยนแปลงงบประมาณ จำนวน 1,193,600 บาท จากรายการคำตอบแทนคณะกรรมการอื่น ๆ (รหัส: 69-1-231-08-07) มาสมทบในรายการ คำตอบแทนคณะกรรมการสอบสวนและอุทธรณ์ (รหัส: 69-1-231-08-06) เนื่องจากเดิมได้ตั้ง งบประมาณไว้ในรายการคำตอบแทนคณะกรรมการอื่น ๆ (ตามบันทึกข้อความที่ นก. 0031/2569 ลงวันที่ 26 มีนาคม 2569 เรื่อง ขออนุมัติครุภัณฑ์ใช้บริหารจัดการจัดสรรงบประมาณ (ครั้งที่ 2))</i>	144,720.00	1,193,600.00	144,720.00	143,810.00	99.37	910.00	01 ต.ค. 68- 30 ก.ย. 69
	(7) 69-1-231-08-07: คำตอบแทนคณะกรรมการอื่น ๆ	มรภ.เพชรบูรณ์	มหาวิทยาลัยราชภัฏเพชรบูรณ์ ดำเนินการเบิกจ่ายงบประมาณเพื่อเป็นค่าตอบแทน ในการปฏิบัติหน้าที่ของคณะกรรมการชุดต่าง ๆ ที่ได้รับการแต่งตั้งให้ดำเนินงานตามภารกิจ ของมหาวิทยาลัย อาทิ การประชุม การพิจารณาถ่วงดุลงาน การให้ข้อเสนอแนะ และ การขับเคลื่อนงานตามนโยบายและแผนงานของมหาวิทยาลัย ให้เป็นไปอย่างมีประสิทธิภาพ <i>*หมายเหตุ: จัดสรรงบประมาณเพิ่มเติมตามมติที่ประชุมสภามหาวิทยาลัย ครั้งที่ 3/2569 เมื่อวันที่ 18 มีนาคม 2569 จำนวน 1,193,600 บาท เพื่อใช้เป็นค่าตอบแทนคณะกรรมการ และค่าใช้จ่ายอื่น ๆ ที่เกี่ยวข้อง</i>	1,330,340.00	(1,193,600.00)	136,740.00	125,697.39	91.92	11,042.61	01 ต.ค. 68- 30 ก.ย. 69
7	69-1-231-09-01: คำตอบแทนคณะกรรมการประกันคุณภาพการศึกษา	มรภ.เพชรบูรณ์	มหาวิทยาลัยราชภัฏเพชรบูรณ์ มีแผนการดำเนินงานในการตรวจประเมินคุณภาพการศึกษา ในช่วงเดือนพฤษภาคม 2569 โดยจะดำเนินการเบิกจ่ายงบประมาณภายหลังจากเสร็จสิ้น การตรวจประเมิน	1,013,500.00	-	1,013,500.00	-	-	1,013,500.00	01 ต.ค. 68- 30 ก.ย. 69
8	69-1-231-10-01: ค่าใช้จ่ายในการเดินทางไปราชการของผู้บริหาร	มรภ.เพชรบูรณ์	มหาวิทยาลัยราชภัฏเพชรบูรณ์ ดำเนินการเบิกจ่ายงบประมาณเพื่อเป็นค่าใช้จ่ายในการเดินทาง ไปราชการของผู้บริหาร ประกอบด้วยค่าเบี้ยเลี้ยง ค่าเช่าที่พัก ค่าพาหนะ รวมถึงค่าใช้จ่ายอื่น ๆ ที่จำเป็นต่อการปฏิบัติราชการดังกล่าว	100,500.00	180,000.00	280,500.00	139,361.00	49.68	141,139.00	01 ต.ค. 68- 30 ก.ย. 69

ลำดับ	รหัส- กิจกรรม/โครงการ	หน่วยงาน	ผลการดำเนินงาน	งบประมาณ ที่ได้รับจัดสรร	โอนเปลี่ยนแปลง งบประมาณ	งบประมาณหลัง โอนเปลี่ยนแปลง	ผลการเบิกจ่ายงบประมาณ			ระยะเวลา ในการดำเนินงาน (เริ่มต้น-สิ้นสุด)
							การเบิกจ่าย	ร้อยละ	คงเหลือ	
9	69-1-231-11-01: งบกลางเพื่อการแก้ปัญหาของมหาวิทยาลัย	มรภ.เพชรบูรณ์	มหาวิทยาลัยราชภัฏเพชรบูรณ์ ดำเนินการเบิกจ่ายงบประมาณเพื่อเป็นค่าใช้จ่ายกรณีจำเป็นฉุกเฉิน สำหรับการบริหารจัดการภายในมหาวิทยาลัย อาทิ ค่าใช้จ่ายในการซ่อมแซมครุภัณฑ์ และอุปกรณ์ที่ชำรุดเร่งด่วน ค่าใช้จ่ายในการจัดหาวัสดุอุปกรณ์เพื่อรองรับการปฏิบัติงานเร่งด่วน ค่าใช้จ่ายในการแก้ไขปัญหาสาธารณสุขโรคที่ติดต่อ รวมถึงค่าใช้จ่ายอื่น ๆ ที่จำเป็นต่อการดำเนินงานของมหาวิทยาลัยอย่างต่อเนื่อง	1,192,680.00	-	1,192,680.00	652,213.00	54.68	540,467.00	01 ต.ค. 68- 30 ก.ย. 69
10	69-1-231-12-01: โครงการส่งเสริมพัฒนากิจกรรมสโมสรอาจารย์ และข้าราชการ	มรภ.เพชรบูรณ์	สโมสรอาจารย์และข้าราชการ มหาวิทยาลัยราชภัฏเพชรบูรณ์ ส่งตัวแทนคณาจารย์เข้าร่วมการแข่งขันกีฬาประเพณีอาจารย์และบุคลากรมหาวิทยาลัยราชภัฏกลุ่มภาคเหนือ ครั้งที่ 5 "พิบูลเกมส์" ระหว่างวันที่ 12-14 ธันวาคม 2568 ณ มหาวิทยาลัยราชภัฏพิบูลสงคราม จังหวัดพิษณุโลก เพื่อส่งเสริมและสนับสนุนให้คณาจารย์ ได้แสดงศักยภาพทางด้านกีฬา ตลอดจนเป็นการสร้างสัมพันธ์อันดีระหว่างสถาบันในเครือข่ายมหาวิทยาลัยราชภัฏกลุ่มภาคเหนือ	100,000.00	-	100,000.00	61,500.00	61.50	38,500.00	01 ต.ค. 68- 30 ก.ย. 69
11	69-1-231-13-01: โครงการส่งเสริมพัฒนากิจกรรมสโมสรบุคลากร	มรภ.เพชรบูรณ์	สโมสรเจ้าหน้าที่และบุคลากร มหาวิทยาลัยราชภัฏเพชรบูรณ์ จัดกิจกรรม "รวมพลังสามัคคี สุขภาพดีชาวอินทนิล" ประจำปี 2568 เพื่อเสริมสร้างความสามัคคีในองค์กร ส่งเสริมสุขภาพพลานามัยของบุคลากร และสร้างความสัมพันธ์อันดีระหว่างหน่วยงานภายในมหาวิทยาลัย เมื่อวันที่ 14 พฤศจิกายน 2568 ณ โคมพลศึกษา มหาวิทยาลัยราชภัฏเพชรบูรณ์ นอกจากนี้ ยังได้ส่งตัวแทนบุคลากรเข้าร่วมการแข่งขันกีฬาประเพณีอาจารย์และบุคลากร มหาวิทยาลัยราชภัฏกลุ่มภาคเหนือ ครั้งที่ 5 "พิบูลเกมส์" ระหว่างวันที่ 12-14 ธันวาคม 2568 ณ มหาวิทยาลัยราชภัฏพิบูลสงคราม จังหวัดพิษณุโลก เพื่อส่งเสริมและสนับสนุนให้บุคลากร ได้แสดงศักยภาพด้านกีฬาและนันทนาการ รวมถึงสร้างกระบวนการเรียนรู้ในการพัฒนาตนเองอย่างรอบด้าน	125,000.00	-	125,000.00	125,000.00	100.00	-	01 ต.ค. 68- 30 ก.ย. 69
12	69-101-231-01-01: โครงการบริหารจัดการสำนักงานอธิการบดี	สำนักงานอธิการบดี	สำนักงานอธิการบดี ดำเนินการเบิกจ่ายงบประมาณเพื่อเป็นค่าใช้จ่ายในการจัดซื้อวัสดุอุปกรณ์ สำหรับใช้สนับสนุนการดำเนินงานและการบริหารจัดการของสำนักงานอธิการบดี เพื่อให้การปฏิบัติงานเป็นไปอย่างมีประสิทธิภาพและต่อเนื่อง	27,000.00	-	27,000.00	4,620.00	17.11	22,380.00	01 ต.ค. 68- 30 ก.ย. 69
13	69-101-231-02-01: โครงการประเมินผลการปฏิบัติงาน ตามหลักธรรมาภิบาลของผู้บริหาร	สำนักงานอธิการบดี	สำนักงานอธิการบดี มีแผนการดำเนินงานในการจัดทำรายงานผลการบริหารงานตามหลักธรรมาภิบาล ประจำปีการศึกษา 2568 ในช่วงไตรมาสที่ 3 ทั้งนี้ เพื่อใช้เป็นข้อมูลในการติดตาม ประเมินผล และพัฒนาระบบการบริหารจัดการของมหาวิทยาลัยให้เป็นไปตามหลักธรรมาภิบาลอย่างมีประสิทธิภาพและโปร่งใส	3,000.00	-	3,000.00	-	-	3,000.00	01 ต.ค. 68- 30 ก.ย. 69
14	69-10101-221-01-01: โครงการบริหารจัดการกองทุนสนับสนุน ส่งเสริมและพัฒนาบุคลากร	กองกลาง	กองกลาง ดำเนินการเบิกจ่ายงบประมาณเพื่อเป็นค่าใช้จ่ายในการบริหารจัดการกองทุนสนับสนุน ส่งเสริมและพัฒนาบุคลากร โดยครอบคลุมค่าใช้จ่ายที่เกี่ยวข้อง ได้แก่ ค่าเบี้ยประชุม ค่าตอบแทนการประเมินผลงานทางวิชาการ ค่ารับรองการประชุม ค่าถ่ายเอกสาร ค่าใช้จ่ายในการเดินทางไปราชการ และค่าใช้จ่ายอื่นที่เกี่ยวข้อง ทั้งนี้ เพื่อสนับสนุนการพัฒนาศักยภาพของบุคลากรในด้านความรู้ ทักษะ และสมรรถนะในการปฏิบัติงาน	1,192,680.00	-	1,192,680.00	942,336.81	79.01	250,343.19	01 ต.ค. 68- 30 ก.ย. 69
15	69-10101-231-03-01: ค่าจ้างชั่วคราวและค่าประกันสังคมลูกจ้างชั่วคราว (2 อัตรา)	กองกลาง	กองกลาง ดำเนินการเบิกจ่ายงบประมาณเพื่อเป็นค่าตอบแทนการปฏิบัติงาน (เงินเดือน) ให้แก่บุคลากรในสังกัด จำนวน 1 อัตรา สำหรับงวดเดือนตุลาคม 2568 ถึงเดือนมีนาคม 2569 รวมระยะเวลา 6 เดือน รวมเป็นเงินทั้งสิ้น 90,000.00 บาท	378,000.00	-	378,000.00	90,000.00	23.81	288,000.00	01 ต.ค. 68- 30 ก.ย. 69

ลำดับ	รหัส-กิจกรรม/โครงการ	หน่วยงาน	ผลการดำเนินงาน	งบประมาณที่ได้รับจัดสรร	โอนเปลี่ยนแปลงงบประมาณ	งบประมาณหลังโอนเปลี่ยนแปลง	ผลการเบิกจ่ายงบประมาณ			ระยะเวลาในการดำเนินงาน (เริ่มต้น-สิ้นสุด)
							การเบิกจ่าย	ร้อยละ	คงเหลือ	
16	69-10101-231-04-01: ค่าประกันภัยยานพาหนะ/พรบ.	กองกลาง	กองกลาง ดำเนินการเบิกจ่ายงบประมาณเพื่อเป็นค่าใช้จ่ายในการทำประกันภัยภาคบังคับและภาคสมัครใจ (ประเภท 1) สำหรับยานพาหนะส่วนกลางของมหาวิทยาลัย ทั้งนี้ เพื่อให้ยานพาหนะของมหาวิทยาลัยมีความคุ้มครองตามกฎหมาย และเสริมสร้างความมั่นใจด้านความปลอดภัยในการใช้งาน ตลอดจนลดความเสี่ยงจากความเสียหายที่อาจเกิดขึ้นต่อชีวิตและทรัพย์สินของทางราชการและบุคคลภายนอก	250,000.00	-	250,000.00	77,979.80	31.19	172,020.20	01 ต.ค. 68- 30 ก.ย. 69
17	69-10101-231-05-01: ค่าบำรุงรักษาลิฟท์	กองกลาง	กองกลาง ดำเนินการเบิกจ่ายงบประมาณเพื่อเป็นค่าใช้จ่ายในการบำรุงรักษาและซ่อมแซมลิฟต์ภายในมหาวิทยาลัย ให้มีสภาพพร้อมใช้งานและมีความปลอดภัยอยู่เสมอ ทั้งนี้ เพื่อยกระดับความปลอดภัยในการใช้งานของบุคลากร นักศึกษา และผู้มาติดต่อราชการ ตลอดจนยืดอายุการใช้งานของครุภัณฑ์และลดความเสี่ยงจากการชำรุดเสียหายที่อาจเกิดขึ้นในอนาคต	500,000.00	-	500,000.00	72,717.20	14.54	427,282.80	01 ต.ค. 68- 30 ก.ย. 69
18	69-10101-231-06-01: ค่าใช้จ่ายเผยแพร่ประชาสัมพันธ์และสารสนเทศงานกาชาดมะขามหวาน	กองกลาง	มหาวิทยาลัยราชภัฏเพชรบูรณ์ เข้าร่วมออกบูธกิจกรรม "งานมะขามหวานนครบาลเพชรบูรณ์ ประจำปี 2569" ระหว่างวันที่ 23-31 มกราคม 2569 ณ สนามหน้าศาลากลางจังหวัดเพชรบูรณ์ เพื่อเผยแพร่ผลงานทางวิชาการและนวัตกรรมของมหาวิทยาลัย ประชาสัมพันธ์หลักสูตรและสาขาวิชา ตลอดจนส่งเสริมภาพลักษณ์ของมหาวิทยาลัยให้เป็นที่ยอมรับในวงกว้าง ซึ่งมหาวิทยาลัยได้ดำเนินการจัดแสดงผลงาน และจัดจำหน่ายผลิตภัณฑ์ของนักศึกษา เพื่อส่งเสริมทักษะด้านวิชาชีพและสร้างประสบการณ์ตรงให้กับผู้เรียน รวมทั้งเปิดโอกาสให้ประชาชนและผู้สนใจได้เข้าถึงผลงานของมหาวิทยาลัยมากยิ่งขึ้น ทั้งนี้ ยังไม่มีการเบิกจ่ายงบประมาณ เนื่องจากงบประมาณดังกล่าวได้กำหนดไว้สำหรับการเบิกจ่ายค่าสาธารณูปโภค (ค่าไฟฟ้า) ซึ่งจะดำเนินการภายหลังเสร็จสิ้นการจัดงานต่อไป	100,000.00	-	100,000.00	-	-	100,000.00	01 ต.ค. 68- 30 ก.ย. 69
19	69-10101-231-07-01: โครงการบริหารจัดการกองกลาง	กองกลาง	กองกลาง ดำเนินการเบิกจ่ายงบประมาณเพื่อเป็นค่าใช้จ่ายในการบริหารจัดการและสนับสนุนการดำเนินงานของกองกลาง โดยครอบคลุมค่าวัสดุอุปกรณ์สำนักงาน ค่าถ่ายเอกสาร ค่าครุภัณฑ์ และค่าใช้จ่ายในการฝึกอบรมบุคลากร ทั้งนี้ เพื่อเพิ่มประสิทธิภาพในการปฏิบัติงานและพัฒนาศักยภาพของบุคลากรในหน่วยงาน	466,000.00	-	466,000.00	328,136.00	70.42	137,864.00	01 ต.ค. 68- 30 ก.ย. 69
20	69-10102-223-01-01: โครงการประกันคุณภาพและมาตรฐานการศึกษา	กองนโยบายและแผน	กองนโยบายและแผน ดำเนินการเบิกจ่ายงบประมาณเพื่อเป็นค่าใช้จ่ายสำหรับการประกันคุณภาพและมาตรฐานการศึกษา โดยครอบคลุมค่าใช้จ่ายต่าง ๆ อาทิ ค่าใช้จ่ายในการไปราชการเพื่อเข้าร่วมประชุม อบรม หรือสัมมนาที่เกี่ยวข้องกับการประกันคุณภาพและมาตรฐานการศึกษา รวมทั้งค่าใช้จ่ายอื่น ๆ ที่เกี่ยวข้อง ทั้งนี้ เพื่อสนับสนุนการดำเนินงานด้านการประกันคุณภาพและมาตรฐานการศึกษาให้เป็นไปตามหลักเกณฑ์และมาตรฐานที่กำหนด	200,000.00	-	200,000.00	3,864.00	1.93	196,136.00	01 ต.ค. 68- 30 ก.ย. 69
21	69-10102-231-02-01: โครงการบริหารงานกองนโยบายและแผน	กองนโยบายและแผน	กองนโยบายและแผน ดำเนินการเบิกจ่ายงบประมาณเพื่อเป็นค่าใช้จ่ายในการจัดซื้อครุภัณฑ์สนับสนุนการดำเนินงานและเพิ่มประสิทธิภาพในการบริหารจัดการของกองนโยบายและแผน เพื่อส่งเสริมความพร้อมด้านทรัพยากรและวัสดุอุปกรณ์ในการปฏิบัติงานให้มีความเพียงพอเหมาะสม และสอดคล้องกับภารกิจของหน่วยงาน	110,000.00	-	110,000.00	54,270.00	49.34	55,730.00	01 ต.ค. 68- 30 ก.ย. 69

ลำดับ	รหัส-กิจกรรม/โครงการ	หน่วยงาน	ผลการดำเนินงาน	งบประมาณที่ได้รับจัดสรร	โอนเปลี่ยนแปลงงบประมาณ	งบประมาณหลังโอนเปลี่ยนแปลง	ผลการเบิกจ่ายงบประมาณ			ระยะเวลาในการดำเนินงาน (เริ่มต้น-สิ้นสุด)
							การเบิกจ่าย	ร้อยละ	คงเหลือ	
22	69-10102-231-03-01: โครงการบริหารจัดการอาสาสมัคร	กองนโยบายและแผน	ยังไม่มีผลการเบิกจ่ายงบประมาณในส่วนการบริหารจัดการอาสาสมัคร เนื่องจากอาสาสมัครชาวจีนมีกำหนดเริ่มปฏิบัติงานในช่วงเปิดภาคเรียน ทั้งนี้ การดำเนินงานอยู่ระหว่างการเตรียมความพร้อมและจะดำเนินการเบิกจ่ายงบประมาณตามแผนงานที่กำหนดไว้ภายหลังจากอาสาสมัครเริ่มปฏิบัติงานแล้ว	30,000.00	-	30,000.00	-	-	30,000.00	01 ต.ค. 68- 30 ก.ย. 69
23	69-10103-225-01-01: โครงการส่งเสริมกิจกรรมพัฒนานักศึกษา	กองพัฒนานักศึกษา	กองพัฒนานักศึกษา ดำเนินการเบิกจ่ายงบประมาณเพื่อเป็นค่าใช้จ่ายในการสนับสนุนการจัดกิจกรรมที่มุ่งพัฒนาศักยภาพนักศึกษาในด้านวิชาการ วิชาชีพ คุณธรรมจริยธรรม ทักษะชีวิต และทักษะสังคม โดยมีรายละเอียดการดำเนินงานดังนี้ (1) การเข้าร่วมค่ายอาสาพัฒนาท้องถิ่น มหาวิทยาลัยราชภัฏกลุ่มภาคเหนือ ครั้งที่ 38 "สืบสานพระราชปณิธานองค์ราชา ราชภัฏจิตอาสาทำความดีด้วยหัวใจ" เพื่อส่งเสริมให้นักศึกษาได้พัฒนาศักยภาพด้านจิตอาสา การทำงานร่วมกับผู้อื่น และการมีส่วนร่วมในการพัฒนาท้องถิ่นระหว่างวันที่ 26-30 มกราคม 2569 ณ โรงเรียนบ้านยอดห้วยแก้ว ตำบลแม่เลย์ อำเภอแม่วงก์ จังหวัดนครสวรรค์ (2) กิจกรรมวันพระราชทานนาม "ราชภัฏ" จัดขึ้นเมื่อวันที่ 13 กุมภาพันธ์ 2569 เพื่อส่งเสริมให้นักศึกษาเกิดความสำนึกในคุณค่าความเป็นราชภัฏ มีความภาคภูมิใจในสถาบัน และร่วมกันสร้างไว้ซึ่งอัตลักษณ์และปณิธานของมหาวิทยาลัยในการเป็นสถาบันเพื่อการพัฒนาท้องถิ่นอย่างยั่งยืน	415,300.00	-	415,300.00	134,682.00	32.43	280,618.00	01 ต.ค. 68- 30 ก.ย. 69
24	69-10103-225-02-01: โครงการแข่งขันและพัฒนาการกีฬา	กองพัฒนานักศึกษา	กองพัฒนานักศึกษา ดำเนินการเบิกจ่ายงบประมาณเพื่อเป็นค่าใช้จ่ายในการสนับสนุนกิจกรรมด้านกีฬา รองรับภารกิจเชื่อมและเตรียมความพร้อมในการส่งตัวแทนนักศึกษาเข้าร่วมการแข่งขันกีฬาในระดับอุดมศึกษา โดยมีรายละเอียดการดำเนินงานดังนี้ (1) การเข้าร่วมการแข่งขันกีฬา มหาวิทยาลัยแห่งประเทศไทย ครั้งที่ 51 "อินทนิลเกมส์" (รอบคัดเลือก) ระหว่างวันที่ 9-14 พฤศจิกายน 2568 ณ มหาวิทยาลัยแม่โจ้ จังหวัดเชียงใหม่ (2) การเข้าร่วมการแข่งขันกีฬา มหาวิทยาลัยราชภัฏกลุ่มภาคเหนือ ครั้งที่ 35 "กล้วยตากเกมส์" ซึ่งกำหนดจัดขึ้นระหว่างวันที่ 1-5 ธันวาคม 2568 ณ มหาวิทยาลัยราชภัฏพิบูลสงคราม จังหวัดพิษณุโลก (3) การเข้าร่วมการแข่งขันกีฬา มหาวิทยาลัยแห่งประเทศไทย ครั้งที่ 51 "อินทนิลเกมส์" (รอบมหกรรม) ระหว่างวันที่ 9-19 มกราคม 2569 ณ มหาวิทยาลัยแม่โจ้ จังหวัดเชียงใหม่ ทั้งนี้ เพื่อส่งเสริมให้นักศึกษามีพัฒนาการด้านสุขภาวะที่สมบูรณ์ แข็งแรง และมีทักษะด้านกีฬา ตลอดจนเปิดโอกาสให้นักศึกษาได้แสดงศักยภาพเชิงกีฬาในระดับอุดมศึกษาอย่างมีประสิทธิภาพ อันเป็นการสร้างชื่อเสียงและภาพลักษณ์ที่ดีให้แก่มหาวิทยาลัยในระดับประเทศ	670,300.00	-	670,300.00	641,980.00	95.78	28,320.00	01 ต.ค. 68- 30 ก.ย. 69
25	69-10103-225-03-01: โครงการการให้บริการและสวัสดิการนักศึกษา	กองพัฒนานักศึกษา	กองพัฒนานักศึกษา ดำเนินการเบิกจ่ายงบประมาณเพื่อเป็นค่าใช้จ่ายในการจัดซื้อวัสดุ ยา และเวชภัณฑ์ รวมถึงครุภัณฑ์รถเข็นผู้ป่วยชนิดน้ำหนักเบา สามารถพับเก็บได้ ทั้งนี้ เพื่อใช้ในการสนับสนุนงานด้านการดูแลสุขภาพและการปฐมพยาบาลเบื้องต้นแก่นักศึกษา บุคลากร และผู้มาติดต่อราชการ ตลอดจนเพิ่มความพร้อมในการให้บริการด้านสวัสดิการและการช่วยเหลือผู้ป่วยหรือผู้ที่มีภาวะเจ็บป่วยฉุกเฉินภายในมหาวิทยาลัย	126,800.00	-	126,800.00	49,545.00	39.07	77,255.00	01 ต.ค. 68- 30 ก.ย. 69

ลำดับ	รหัส-กิจกรรม/โครงการ	หน่วยงาน	ผลการดำเนินงาน	งบประมาณที่ได้รับจัดสรร	โอนเปลี่ยนแปลงงบประมาณ	งบประมาณหลังโอนเปลี่ยนแปลง	ผลการเบิกจ่ายงบประมาณ			ระยะเวลาในการดำเนินงาน (เริ่มต้น-สิ้นสุด)
							การเบิกจ่าย	ร้อยละ	คงเหลือ	
26	69-10103-225-04-01: โครงการทุนการศึกษามหาวิทยาลัยราชภัฏเพชรบูรณ์ ประจำปีการศึกษา 2568	กองพัฒนานักศึกษา	กองพัฒนานักศึกษา จัดพิธีมอบทุนการศึกษา ประจำปีการศึกษา 2568 เมื่อวันที่ 18 มีนาคม 2569 ณ ห้องประชุมหมื่นจง มหาวิทยาลัยราชภัฏเพชรบูรณ์ เพื่อส่งเสริมและสนับสนุนโอกาสทางการศึกษแก่นักศึกษา ทั้งผู้ที่มีผลการเรียนดีและผู้ที่มีขาดแคลนทุนทรัพย์ ตลอดจนสร้างขวัญกำลังใจในการศึกษา และลดความเหลื่อมล้ำทางการศึกษาอย่างเป็นรูปธรรม ทั้งนี้ อยู่ระหว่างการดำเนินการเบิกจ่ายงบประมาณที่เกี่ยวข้องตามระเบียบและขั้นตอนที่กำหนดต่อไป	10,000.00	-	10,000.00	-	-	10,000.00	01 ต.ค. 68- 30 ก.ย. 69
27	69-10103-231-01-01: ค่าจ้างชั่วคราวและค่าประกันสังคมลูกจ้างชั่วคราว (5 อัตรา)	กองพัฒนานักศึกษา	กองพัฒนานักศึกษา ดำเนินการเบิกจ่ายงบประมาณเพื่อเป็นค่าตอบแทนการปฏิบัติงาน (เงินเดือน) และค่าสมทบกองทุนประกันสังคม ให้แก่บุคลากรในสังกัด จำนวน 5 อัตรา สำหรับงวดเดือนตุลาคม 2568 ถึงเดือนมีนาคม 2569 รวมระยะเวลา 6 เดือน โดยสรุปรายละเอียดการเบิกจ่ายดังนี้ » ค่าตอบแทนการปฏิบัติงาน (เงินเดือน): รวมเป็นเงินทั้งสิ้น 249,000.00 บาท » เงินสมทบกองทุนประกันสังคม: รวมเป็นเงินทั้งสิ้น 12,450.00 บาท	522,900.00	-	522,900.00	261,450.00	50.00	261,450.00	01 ต.ค. 68- 30 ก.ย. 69
28	69-10103-231-02-01: โครงการบริหารสำนักงานกองพัฒนานักศึกษา	กองพัฒนานักศึกษา	กองพัฒนานักศึกษา ดำเนินการเบิกจ่ายงบประมาณเพื่อเป็นค่าใช้จ่ายสำหรับการบริหารจัดการภายในกองพัฒนานักศึกษา ได้แก่ ค่าวัสดุอุปกรณ์สำนักงาน ค่าวัสดุงานบ้านงานครัว ค่าโทรศัพท์ ค่าจ้างเหมาติดตั้งสายสัญญาณและระบบกล้องวงจรปิด รวมทั้งค่าใช้จ่ายอื่น ๆ ที่เกี่ยวข้อง ทั้งนี้ เพื่อสนับสนุนการดำเนินงานด้านการบริหารจัดการภายในกองพัฒนานักศึกษาให้เป็นไปอย่างมีประสิทธิภาพ เกิดความคล่องตัวในการปฏิบัติงาน และเอื้อต่อการให้บริการนักศึกษาได้อย่างต่อเนื่องและมีคุณภาพ	40,000.00	-	40,000.00	16,831.25	42.08	23,168.75	01 ต.ค. 68- 30 ก.ย. 69
29	69-10105-231-01-01: ค่าจ้างชั่วคราวและค่าประกันสังคมลูกจ้างชั่วคราว (56 อัตรา)	กองอาคารสถานที่	กองอาคารสถานที่ ดำเนินการเบิกจ่ายงบประมาณเพื่อเป็นค่าตอบแทนการปฏิบัติงาน (เงินเดือน) และค่าสมทบกองทุนประกันสังคม ให้แก่บุคลากรในสังกัด จำนวน 53 อัตรา สำหรับงวดเดือนตุลาคม 2568 ถึงเดือนมีนาคม 2569 รวมระยะเวลา 6 เดือน โดยสรุปรายละเอียดการเบิกจ่ายดังนี้ » ค่าตอบแทนการปฏิบัติงาน (เงินเดือน): รวมเป็นเงินทั้งสิ้น 2,588,839.04 บาท » เงินสมทบกองทุนประกันสังคม: รวมเป็นเงินทั้งสิ้น 129,463.00 บาท	6,094,500.00	-	6,094,500.00	2,718,302.04	44.60	3,376,197.96	01 ต.ค. 68- 30 ก.ย. 69
30	69-10105-231-02-01: โครงการซ่อมแซมบำรุงรักษาครุภัณฑ์ อาคารสถานที่ และปรับปรุงภูมิทัศน์	กองอาคารสถานที่	กองอาคารสถานที่ ดำเนินการเบิกจ่ายงบประมาณเพื่อเป็นค่าใช้จ่ายในการซ่อมแซม บำรุงรักษา ครุภัณฑ์ อาคารสถานที่ และปรับปรุงภูมิทัศน์ เพื่อให้สิ่งปลูกสร้างและพื้นที่ภายในมหาวิทยาลัยมีสภาพพร้อมใช้งาน มีความปลอดภัย และมีความสวยงามเหมาะสมต่อการใช้งานและการให้บริการทางการศึกษาอย่างมีประสิทธิภาพ	500,000.00	-	500,000.00	169,905.00	33.98	330,095.00	01 ต.ค. 68- 30 ก.ย. 69
31	69-10105-231-03-01: โครงการจ้างผลิตกระแสไฟฟ้าจาก Solar rooftop	กองอาคารสถานที่	กองอาคารสถานที่ ดำเนินการเบิกจ่ายงบประมาณเพื่อเป็นค่าใช้จ่ายในการจ้างผลิตกระแสไฟฟ้าจากระบบ Solar Rooftop (พลังงานแสงอาทิตย์) โดยมีรายละเอียดการเบิกจ่ายดังนี้ » ค่าพลังงานไฟฟ้าจากพลังงานแสงอาทิตย์ ประจำเดือนกันยายน 2568 เป็นจำนวนเงิน 327,785.67 บาท » ค่าพลังงานไฟฟ้าจากพลังงานแสงอาทิตย์ ประจำเดือนตุลาคม 2568 เป็นจำนวนเงิน 295,236.74 บาท ทั้งนี้ เพื่อสนับสนุนการใช้พลังงานทดแทนและเพิ่มประสิทธิภาพในการบริหารจัดการพลังงานของหน่วยงาน	3,000,000.00	-	3,000,000.00	623,022.41	20.77	2,376,977.59	01 ต.ค. 68- 30 ก.ย. 69

ลำดับ	รหัส- กิจกรรม/โครงการ	หน่วยงาน	ผลการดำเนินงาน	งบประมาณ ที่ได้รับจัดสรร	โอนเปลี่ยนแปลง งบประมาณ	งบประมาณหลัง โอนเปลี่ยนแปลง	ผลการเบิกจ่ายงบประมาณ			ระยะเวลา ในการดำเนินงาน (เริ่มต้น-สิ้นสุด)
							การเบิกจ่าย	ร้อยละ	คงเหลือ	
32	69-10105-231-04-01: โครงการบำรุงรักษาและพัฒนาประสิทธิภาพ ยานพาหนะ	กองอาคารสถานที่	กองอาคารสถานที่ ดำเนินการเบิกจ่ายงบประมาณเพื่อเป็นค่าใช้จ่ายสำหรับการบำรุงรักษา และพัฒนาประสิทธิภาพยานพาหนะส่วนกลางของมหาวิทยาลัย อาทิ การเปลี่ยนถ่ายน้ำมันเครื่อง การตรวจเช็คระบบเบรกและระบบช่วงล่าง การเปลี่ยนยางรถยนต์และแบตเตอรี่ การซ่อมแซม ระบบไฟฟ้าและระบบเครื่องยนต์ รวมถึงการตรวจสภาพและบำรุงรักษาตามระยะเพื่อให้ ยานพาหนะอยู่ในสภาพพร้อมใช้งาน มีความปลอดภัย และสามารถสนับสนุนการปฏิบัติราชการ ได้อย่างต่อเนื่อง	691,570.00	-	691,570.00	176,423.66	25.51	515,146.34	01 ต.ค. 68- 30 ก.ย. 69
33	69-10105-231-05-01: โครงการบริหารจัดการกองอาคารสถานที่	กองอาคารสถานที่	กองอาคารสถานที่ ดำเนินการเบิกจ่ายงบประมาณเพื่อเป็นค่าใช้จ่ายในการบริหารจัดการและ สนับสนุนการดำเนินงานของกองอาคารสถานที่ โดยครอบคลุมค่าวัสดุอุปกรณ์สำนักงาน ค่าใช้จ่าย ในการไปราชการ และค่าครุภัณฑ์ เพื่อสนับสนุนการดำเนินงานด้านการบริหารจัดการภายใน กองอาคารสถานที่ให้เป็นไปอย่างมีประสิทธิภาพ เกิดความคล่องตัวในการปฏิบัติงาน	234,000.00	-	234,000.00	55,740.00	23.82	178,260.00	01 ต.ค. 68- 30 ก.ย. 69
34	69-10105-231-12-01: ค่าวัสดุน้ำมันของมหาวิทยาลัย	กองอาคารสถานที่	กองอาคารสถานที่ ดำเนินการเบิกจ่ายงบประมาณเพื่อเป็นค่าใช้จ่ายสำหรับการจัดซื้อวัสดุ เชื้อเพลิงและหล่อลื่น สำหรับยานพาหนะส่วนกลาง เพื่อเสริมสร้างความพร้อมและสมรรถนะของ ยานพาหนะให้สามารถรองรับภารกิจในการปฏิบัติงานราชการได้อย่างต่อเนื่องและมีประสิทธิภาพ	-	200,000.00	200,000.00	111,616.00	55.81	88,384.00	14 ต.ค. 68- 30 ก.ย. 69
35	69-102-211-03-01: โครงการส่งเสริมการจัดการเรียนการสอน	คณะครุศาสตร์	คณะครุศาสตร์ มีแผนการดำเนินงานโครงการส่งเสริมการจัดการเรียนการสอนของคณะ ในช่วงไตรมาสที่ 3-4 ทั้งนี้ เพื่อพัฒนาคุณภาพการจัดการเรียนการสอน ยกระดับผลสัมฤทธิ์ทางการเรียนของนักศึกษา และเสริมสร้างศักยภาพของคณาจารย์ให้มีความพร้อมในการจัดการเรียนการสอนที่มีประสิทธิภาพ สอดคล้องกับมาตรฐานการศึกษา	120,000.00	-	120,000.00	-	-	120,000.00	01 ต.ค. 68- 30 ก.ย. 69
36	69-102-221-02-01: โครงการพัฒนาศักยภาพคณาจารย์และบุคลากร คณะครุศาสตร์	คณะครุศาสตร์	คณะครุศาสตร์ มีแผนการดำเนินงานโครงการพัฒนาศักยภาพคณาจารย์และบุคลากรของคณะ ในช่วงไตรมาสที่ 3-4 ทั้งนี้ เพื่อเสริมสร้างและพัฒนาศักยภาพของบุคลากรให้มีความรู้ ความสามารถ และทักษะ ที่สอดคล้องกับภารกิจของคณะ	248,000.00	-	248,000.00	-	-	248,000.00	01 ต.ค. 68- 30 ก.ย. 69
37	69-102-223-01-01: โครงการพัฒนาการประกันคุณภาพการศึกษา คณะครุศาสตร์	คณะครุศาสตร์	คณะครุศาสตร์ มีแผนการดำเนินงานโครงการประกันคุณภาพการศึกษาภายในคณะครุศาสตร์ ในช่วงไตรมาสที่ 3-4 ทั้งนี้ เพื่อพัฒนาระบบและกลไกการประกันคุณภาพการศึกษาให้มีประสิทธิภาพและ เป็นไปตามมาตรฐานที่กำหนด	115,000.00	-	115,000.00	-	-	115,000.00	01 ต.ค. 68- 30 ก.ย. 69
38	69-102-225-01-01: โครงการเสริมสร้างความเป็นครู	คณะครุศาสตร์	คณะครุศาสตร์ ดำเนินการเบิกจ่ายงบประมาณเพื่อเป็นค่าใช้จ่ายสำหรับการเสริมสร้าง ความเป็นครู เพื่อพัฒนาความรู้ ทักษะ สมรรถนะ และจิตวิญญาณความเป็นครูให้แก่นักศึกษาและ บุคลากรทางการศึกษา อันนำไปสู่การยกระดับคุณภาพการจัดการเรียนการสอนและการปฏิบัติงาน ในวิชาชีพครูอย่างมีประสิทธิภาพ โดยมีกิจกรรมต่าง ๆ ดังนี้ • กิจกรรมการอบรมเชิงปฏิบัติการเสริมสมรรถนะเชิงวิชาชีพครู ก่อนฝึกประสบการณ์วิชาชีพครู สำหรับนักศึกษาคณะครุศาสตร์ ประจำปีการศึกษา 2/2568: เพื่อเตรียมความพร้อมด้านความรู้ ทักษะ และจรรยาบรรณวิชาชีพครูให้แก่นักศึกษา ก่อนออกฝึกประสบการณ์วิชาชีพครูในสถานศึกษา โดยจัดขึ้นระหว่างวันที่ 29-30 ตุลาคม 2568	210,000.00	-	210,000.00	113,286.00	53.95	96,714.00	01 ต.ค. 68- 30 ก.ย. 69

ลำดับ	รหัส- กิจกรรม/โครงการ	หน่วยงาน	ผลการดำเนินงาน	งบประมาณ ที่ได้รับจัดสรร	โอนเปลี่ยนแปลง งบประมาณ	งบประมาณหลัง โอนเปลี่ยนแปลง	ผลการเบิกจ่ายงบประมาณ			ระยะเวลา ในการดำเนินงาน (เริ่มต้น-สิ้นสุด)
							การเบิกจ่าย	ร้อยละ	คงเหลือ	
			<ul style="list-style-type: none"> <li>กิจกรรมการอบรมเชิงปฏิบัติการพัฒนาศักยภาพความเป็นครูวิทยาศาสตร์ ด้านเทคโนโลยีดิจิทัล: เพื่อพัฒนาความรู้และทักษะการประยุกต์ใช้เทคโนโลยีดิจิทัลในการจัดการเรียนการสอนวิทยาศาสตร์ ให้สอดคล้องกับการเปลี่ยนแปลงในศตวรรษที่ 21 โดยจัดขึ้นเมื่อวันที่ 17 ธันวาคม 2568</li> <li>กิจกรรมการอบรมเชิงปฏิบัติการพัฒนาทักษะการจัดการเรียนรู้รายวิชาภาษาไทยตามแนวทางการจัดกิจกรรมการเรียนรู้เชิงรุก (Active Learning): เพื่อส่งเสริมความสามารถในการออกแบบและจัดกิจกรรมการเรียนรู้ที่เน้นผู้เรียนเป็นสำคัญ และพัฒนาทักษะการเรียนรู้เชิงรุกในรายวิชาภาษาไทย โดยจัดขึ้นระหว่างวันที่ 2-3 กุมภาพันธ์ 2569</li> <li>กิจกรรมการเสริมสมรรถนะครูคณิตศาสตร์: เพื่อพัฒนาความรู้ ทักษะ และเทคนิคการจัดการเรียนรู้คณิตศาสตร์ที่มีประสิทธิภาพ สามารถนำไปประยุกต์ใช้ในการจัดการเรียนการสอนได้อย่างเหมาะสม โดยจัดขึ้นระหว่างวันที่ 31 มกราคม-1 กุมภาพันธ์ 2569</li> <li>กิจกรรมการอบรมเชิงปฏิบัติการส่งเสริมคุณลักษณะความเป็นครูภาษาไทย: เพื่อเสริมสร้างคุณลักษณะ เจตคติ และจิตวิญญาณความเป็นครูภาษาไทย ตลอดจนพัฒนาบุคลิกภาพและความรับผิดชอบในวิชาชีพครู โดยจัดขึ้นเมื่อวันที่ 4 กุมภาพันธ์ 2569</li> <li>กิจกรรมการพัฒนานักศึกษาเพื่อเสริมสร้างทักษะการเรียนรู้ในศตวรรษที่ 21: เพื่อส่งเสริมทักษะการคิดวิเคราะห์ การสื่อสาร การทำงานเป็นทีมและการใช้เทคโนโลยีสารสนเทศ อันเป็นทักษะสำคัญสำหรับการดำรงชีวิตและการประกอบวิชาชีพในอนาคต โดยจัดขึ้นเมื่อวันที่ 27 กุมภาพันธ์ 2569</li> <li>กิจกรรมการเตรียมความพร้อมก่อนสอบบรรจุเข้ารับราชการครูปฐมวัย: เพื่อเสริมสร้างความรู้ ความเข้าใจ และทักษะที่จำเป็นสำหรับการสอบแข่งขันเพื่อบรรจุและแต่งตั้งเข้ารับราชการครู ในตำแหน่งครูปฐมวัย โดยจัดขึ้นเมื่อวันที่ 28 กุมภาพันธ์ 2569</li> <li>กิจกรรมการเสริมสร้างสมรรถนะการทำวิจัยในชั้นเรียน สำหรับนักศึกษาครูวิทยาศาสตร์ทั่วไป: เพื่อพัฒนาความรู้และทักษะด้านการศึกษาวิจัยในชั้นเรียน สามารถนำกระบวนการวิจัยไปใช้ในการพัฒนาการจัดการเรียนรู้และแก้ไขปัญหาในชั้นเรียนได้อย่างมีประสิทธิภาพ โดยจัดขึ้นระหว่างวันที่ 7-8 มีนาคม 2569</li> <li>กิจกรรมการพัฒนาฐานการเรียนรู้ค่ายวิทยาศาสตร์ตามแนวคิดการเรียนรู้โดยใช้เกมเป็นฐาน: เพื่อพัฒนาทักษะการออกแบบกิจกรรมการเรียนรู้ทางวิทยาศาสตร์และส่งเสริมการประยุกต์ใช้แนวคิดการเรียนรู้โดยใช้เกมเป็นฐานในการจัดกิจกรรมค่ายวิทยาศาสตร์ เพื่อสร้างการเรียนรู้ที่สนุก และมีประสิทธิภาพแก่ผู้เรียน โดยจัดขึ้นระหว่างวันที่ 19-20 มีนาคม 2569</li> </ul>							
39	69-102-225-02-01: โครงการส่งเสริมกิจกรรมนักศึกษา	คณะครุศาสตร์	<p>คณะครุศาสตร์ ดำเนินการเบิกจ่ายงบประมาณเพื่อเป็นค่าใช้จ่ายสำหรับการส่งเสริมกิจกรรมนักศึกษา เพื่อพัฒนาศักยภาพนักศึกษาให้มีความรู้ ความสามารถ ทักษะทางวิชาการ ทักษะชีวิต ภาวะผู้นำ คุณธรรมจริยธรรม และความรับผิดชอบต่อสังคม ตลอดจนส่งเสริมการมีส่วนร่วม ในกิจกรรมที่เป็นประโยชน์ต่อมหาวิทยาลัยและชุมชน โดยมีกิจกรรมต่าง ๆ ดังนี้</p> <ul style="list-style-type: none"> <li>กิจกรรมค่ายครุศาสตร์อาสาพัฒนาท้องถิ่น กลุ่มมหาวิทยาลัยราชภัฏภาคเหนือ ครั้งที่ 10: เพื่อส่งเสริมจิตสาธารณะ ความเป็นผู้นำ และความรับผิดชอบต่อสังคมของนักศึกษา ตลอดจนสร้างความร่วมมือในการพัฒนาชุมชนและสถานศึกษาในท้องถิ่นผ่านการบำเพ็ญประโยชน์ และการจัดกิจกรรมทางการศึกษา โดยจัดขึ้นระหว่างวันที่ 22-26 มกราคม 2569</li> </ul> <p>ณ โรงเรียนบ้านทุ่งหลวงและโรงเรียนบ้านห้วยชม ตำบลแม่ยาว อำเภอเมือง จังหวัดเชียงราย</p>	189,000.00	-	189,000.00	49,751.00	26.32	139,249.00	01 ต.ค. 68- 30 ก.ย. 69

ลำดับ	รหัส-กิจกรรม/โครงการ	หน่วยงาน	ผลการดำเนินงาน	งบประมาณที่ได้รับจัดสรร	โอนเปลี่ยนแปลงงบประมาณ	งบประมาณหลังโอนเปลี่ยนแปลง	ผลการเบิกจ่ายงบประมาณ			ระยะเวลาในการดำเนินงาน (เริ่มต้น-สิ้นสุด)
							การเบิกจ่าย	ร้อยละ	คงเหลือ	
			<ul style="list-style-type: none"> <li>กิจกรรมการส่งเสริมและสนับสนุนด้านงานวิจัยและการเข้าร่วมประชุมเชิงวิชาการระดับชาติ สาขาวิชาภาษาอังกฤษ เพื่อส่งเสริมให้นักศึกษาและคณาจารย์พัฒนาศักยภาพด้านการวิจัย แลกเปลี่ยนองค์ความรู้ทางวิชาการ และเผยแพร่ผลงานวิจัยในเวทีวิชาการระดับชาติ โดยจัดขึ้นเมื่อวันที่ 14 กุมภาพันธ์ 2569</li> <li>กิจกรรมการพัฒนาทักษะการเป็นผู้ประกอบการ สาขาวิชาภาษาอังกฤษ เพื่อเสริมสร้างความรู้ ทักษะ และแนวคิดด้านการเป็นผู้ประกอบการให้นักศึกษา สามารถประยุกต์ใช้ความรู้ทางภาษาอังกฤษในการสร้างอาชีพ สร้างรายได้ และพัฒนาตนเองให้สอดคล้องกับความต้องการของตลาดแรงงานในอนาคต โดยจัดขึ้นเมื่อวันที่ 7 มีนาคม 2569</li> <li>กิจกรรมการพัฒนาวัฒนธรรมทางพลศึกษาและกีฬาสู่การจัดกิจกรรมในโรงเรียนเครือข่าย: เพื่อพัฒนาความรู้และทักษะด้านการออกแบบนวัตกรรมทางพลศึกษาและกีฬา รวมทั้งส่งเสริมการนำองค์ความรู้ไปประยุกต์ใช้ในการจัดกิจกรรมการเรียนรู้และกิจกรรมส่งเสริมสุขภาพในโรงเรียนเครือข่าย โดยจัดขึ้นระหว่างวันที่ 12-14 มีนาคม 2569 ณ โรงเรียนบ้านห้วยกะโปะ ตำบลหลักด่าน อำเภอน้ำหนาว จังหวัดเพชรบูรณ์</li> <li>กิจกรรมการส่งเสริมและพัฒนาทักษะวิชาชีพสำหรับครูภาษาไทย: เพื่อพัฒนาความรู้ความสามารถ และทักษะวิชาชีพครูภาษาไทยให้มีความพร้อมต่อการปฏิบัติงานในสถานศึกษา สามารถประยุกต์ใช้เทคนิคการจัดการเรียนรู้ที่ทันสมัยและสอดคล้องกับมาตรฐานวิชาชีพครู โดยจัดขึ้นเมื่อวันที่ 17 มีนาคม 2569</li> <li>กิจกรรมสานสัมพันธ์น้องสู่วิชาชีพครูวิทยาศาสตร์: เพื่อส่งเสริมความสัมพันธ์อันดีระหว่างนักศึกษาทุกชั้นปี สร้างความสามัคคี การทำงานร่วมกัน และปลูกฝังเจตคติที่ดีต่อวิชาชีพครูวิทยาศาสตร์ อันเป็นพื้นฐานสำคัญในการพัฒนาตนเองสู่การเป็นครูมืออาชีพ โดยจัดขึ้นเมื่อวันที่ 28 มีนาคม 2569</li> </ul>							
40	69-102-231-02-01: ค่าจ้างชั่วคราวและค่าประกันสังคม อาจารย์ประจำพิเศษ (2 อัตรา)	คณะครุศาสตร์	คณะครุศาสตร์ ดำเนินการเบิกจ่ายงบประมาณเพื่อเป็นค่าตอบแทนการปฏิบัติงาน (เงินเดือน) และค่าสมทบกองทุนประกันสังคม ให้แก่อาจารย์ประจำพิเศษในสังกัด จำนวน 1 อัตรา สำหรับงวดเดือนตุลาคม 2568 ถึงเดือนมีนาคม 2569 รวมระยะเวลา 6 เดือน โดยสรุปรายละเอียดการเบิกจ่ายดังนี้ » ค่าตอบแทนการปฏิบัติงาน (เงินเดือน): รวมเป็นเงินทั้งสิ้น 99,480.00 บาท » เงินสมทบกองทุนประกันสังคม: รวมเป็นเงินทั้งสิ้น 4,737.00 บาท	416,000.00	-	416,000.00	104,217.00	25.05	311,783.00	01 ต.ค. 68- 30 ก.ย. 69
41	69-102-231-03-01: ค่าจ้างชั่วคราวและค่าประกันสังคมลูกจ้างชั่วคราว (9 อัตรา)	คณะครุศาสตร์	คณะครุศาสตร์ ดำเนินการเบิกจ่ายงบประมาณเพื่อเป็นค่าตอบแทนการปฏิบัติงาน (เงินเดือน) และค่าสมทบกองทุนประกันสังคม ให้แก่บุคลากรในสังกัด จำนวน 8 อัตรา สำหรับงวดเดือนตุลาคม 2568 ถึงเดือนมีนาคม 2569 รวมระยะเวลา 6 เดือน โดยสรุปรายละเอียดการเบิกจ่ายดังนี้ » ค่าตอบแทนการปฏิบัติงาน (เงินเดือน): รวมเป็นเงินทั้งสิ้น 398,400.00 บาท » เงินสมทบกองทุนประกันสังคม: รวมเป็นเงินทั้งสิ้น 19,920.00 บาท	836,640.00	-	836,640.00	418,320.00	50.00	418,320.00	01 ต.ค. 68- 30 ก.ย. 69

ลำดับ	รหัส- กิจกรรม/โครงการ	หน่วยงาน	ผลการดำเนินงาน	งบประมาณ ที่ได้รับจัดสรร	โอนเปลี่ยนแปลง งบประมาณ	งบประมาณหลัง โอนเปลี่ยนแปลง	ผลการเบิกจ่ายงบประมาณ			ระยะเวลา ในการดำเนินงาน (เริ่มต้น-สิ้นสุด)
							การเบิกจ่าย	ร้อยละ	คงเหลือ	
42	69-102-231-04-01: โครงการบริหารจัดการคณะครุศาสตร์	คณะครุศาสตร์	คณะครุศาสตร์ ดำเนินการเบิกจ่ายงบประมาณเพื่อเป็นค่าใช้จ่ายสำหรับการบริหารจัดการคณะ เพื่อสนับสนุนการดำเนินงานและการบริหารจัดการภายในคณะให้เป็นไปอย่างมีประสิทธิภาพ รวมทั้งส่งเสริมการปฏิบัติงานตามภารกิจและพันธกิจของคณะให้บรรลุตามเป้าหมายที่กำหนด โดยมีรายละเอียดค่าใช้จ่าย ดังนี้ » ค่าใช้จ่ายด้านสาธารณูปโภค ได้แก่ ค่าโทรศัพท์ » ค่าบำรุงสมาคมบัณฑิตคณะครุศาสตร์/ศึกษาศาสตร์แห่งประเทศไทย ประจำปี 2569: เพื่อสนับสนุนการดำเนินงานเครือข่ายความร่วมมือทางวิชาการ การแลกเปลี่ยนองค์ความรู้ และการพัฒนาคุณภาพการจัดการศึกษาด้านครุศาสตร์และศึกษาศาสตร์ » ค่าตอบแทนคณะกรรมการประชุมประจำคณะ: เพื่อสนับสนุนการดำเนินงานด้านการกำกับ ติดตาม และพิจารณานโยบาย แผนงาน และภารกิจต่าง ๆ ของคณะ	161,510.00	-	161,510.00	35,805.02	22.17	125,704.98	01 ต.ค. 68- 30 ก.ย. 69
43	69-104-211-02-01: โครงการส่งเสริมพัฒนาศักยภาพทางวิชาการ งานวิจัยและการบริการวิชาการ คณะมนุษยศาสตร์และสังคมศาสตร์	คณะมนุษยศาสตร์ฯ	คณะมนุษยศาสตร์ฯ ดำเนินการเบิกจ่ายงบประมาณเพื่อเป็นค่าใช้จ่ายสำหรับการส่งเสริมพัฒนา ศักยภาพทางวิชาการ งานวิจัยและการบริการวิชาการ คณะมนุษยศาสตร์และสังคมศาสตร์ ทั้งนี้ เพื่อส่งเสริมและสนับสนุนการพัฒนาศักยภาพทางวิชาการของคณาจารย์ให้มีความเข้มแข็ง ด้านการวิจัย การสร้างองค์ความรู้ใหม่ ตลอดจนเพิ่มขีดความสามารถในการบริการวิชาการแก่สังคม อันจะนำไปสู่การยกระดับคุณภาพทางวิชาการของคณะให้มีความก้าวหน้าอย่างต่อเนื่องและ เป็นรูปธรรม โดยมีรายละเอียดค่าใช้จ่าย ดังนี้ (1) เงินอุดหนุนทุนวิจัย เพื่อสนับสนุนการดำเนินงานวิจัยของอาจารย์ในคณะ จำนวน 4 เรื่อง ได้แก่ • การวิจัย เรื่อง ประสิทธิภาพการบริหารจัดการลุ่มน้ำป่าสัก ตำบลตาลเดี่ยว อำเภอห้วยสัก จังหวัดเพชรบูรณ์ โดย อาจารย์ ดร.จิรโรจน์ บุญราช • การวิจัย เรื่อง การประยุกต์ใช้เครื่องมือปัญญาประดิษฐ์ในการสร้างสรรค์สื่อส่งเสริมความรู้ สุขภาพสำหรับผู้สูงอายุในจังหวัดเพชรบูรณ์ โดย อาจารย์บัณฑิต ยุธธศิลป์เสวี • การวิจัย เรื่อง การรณรงค์ทางเมืองด้วยสื่อใหม่ที่ส่งผลกระทบต่อรับรู้ของผู้มีสิทธิ์เลือกตั้งท้องถิ่น ในจังหวัดเพชรบูรณ์ โดย อาจารย์ณัฐวุฒิ สุทธิประภา • การวิจัย เรื่อง การจัดการสุขภาวะของประชาชนองค์การบริหารส่วนตำบลสะเดียง อำเภอเมือง จังหวัดเพชรบูรณ์ โดย ผู้ช่วยศาสตราจารย์สมพิศ สายบุญขึ้น	115,000.00	-	115,000.00	30,000.00	26.09	85,000.00	01 ต.ค. 68- 30 ก.ย. 69
44	69-104-225-01-01: โครงการส่งเสริมการพัฒนาศักยภาพและ สนับสนุนการเรียนรู้แก่นักศึกษา คณะมนุษยศาสตร์และสังคมศาสตร์	คณะมนุษยศาสตร์ฯ	คณะมนุษยศาสตร์ฯ ดำเนินการเบิกจ่ายงบประมาณเพื่อเป็นค่าใช้จ่ายสำหรับการส่งเสริม การพัฒนาศักยภาพและสนับสนุนการเรียนรู้แก่นักศึกษา เพื่อเสริมสร้างความรู้ ความสามารถ ทักษะทางวิชาการ ทักษะวิชาชีพ และทักษะการเรียนรู้ในศตวรรษที่ 21 ให้นักศึกษา ตลอดจน ส่งเสริมการพัฒนาคุณลักษณะที่พึงประสงค์ การคิดวิเคราะห์ การสื่อสาร การทำงานร่วมกับผู้อื่น และการเรียนรู้อย่างต่อเนื่อง อันจะนำไปสู่การผลิตบัณฑิตที่มีคุณภาพ สอดคล้องกับความต้องการ ของสังคมและตลาดแรงงาน โดยมีรายละเอียดการดำเนินงานดังนี้ • กิจกรรมการศึกษาดูงานและอบรมเชิงปฏิบัติการการทำงานในองค์กรของนักศึกษา สาขารัฐประศาสนศาสตร์: เพื่อเสริมสร้างความรู้และประสบการณ์จากการศึกษาดูงานในหน่วยงาน ภาครัฐและองค์กรปกครองส่วนท้องถิ่น รวมทั้งพัฒนาทักษะการปฏิบัติงาน การบริหารจัดการ และการประยุกต์ใช้ความรู้สู่การทำงานจริง โดยจัดขึ้นระหว่างวันที่ 27-29 ตุลาคม 2568 ณ ศาลาว่าการเมืองพัทยา อำเภอบางละมุง จังหวัดชลบุรี	433,269.00	-	433,269.00	162,563.00	37.52	270,706.00	01 ต.ค. 68- 30 ก.ย. 69

ลำดับ	รหัส- กิจกรรม/โครงการ	หน่วยงาน	ผลการดำเนินงาน	งบประมาณ ที่ได้รับจัดสรร	โอนเปลี่ยนแปลง งบประมาณ	งบประมาณหลัง โอนเปลี่ยนแปลง	ผลการเบิกจ่ายงบประมาณ			ระยะเวลา ในการดำเนินงาน (เริ่มต้น-สิ้นสุด)
							การเบิกจ่าย	ร้อยละ	คงเหลือ	
			<ul style="list-style-type: none"> <li>กิจกรรมการอบรมเชิงปฏิบัติการเพื่อพัฒนาคุณลักษณะและทักษะผู้นำนักศึกษาในศตวรรษที่ 21: เพื่อส่งเสริมภาวะผู้นำ การคิดวิเคราะห์ การสื่อสาร การทำงานเป็นทีม และทักษะที่จำเป็นในศตวรรษที่ 21 อันจะช่วยให้นักศึกษาสามารถปรับตัวและดำรงตนได้อย่างมีประสิทธิภาพ</li> <li>กิจกรรมการเตรียมฝึกและฝึกประสบการณ์วิชาชีพสาขาวิชาพัฒนาสังคม: เพื่อเตรียมความพร้อมด้านความรู้ ทักษะ และเจตคติที่เหมาะสมสำหรับการฝึกประสบการณ์วิชาชีพ ตลอดจนส่งเสริมให้นักศึกษาสามารถนำองค์ความรู้ทางพัฒนาสังคมไปประยุกต์ใช้ในการปฏิบัติงานได้อย่างมีประสิทธิภาพ</li> <li>กิจกรรมการฝึกประสบการณ์วิชาชีพนาฏศิลป์และศิลปะการแสดง: เพื่อส่งเสริมให้นักศึกษาได้รับประสบการณ์ตรงจากการปฏิบัติงานจริง พัฒนาทักษะด้านนาฏศิลป์และศิลปะการแสดง และเสริมสร้างความพร้อมในการประกอบวิชาชีพในอนาคต โดยจัดขึ้นเมื่อวันที่ 21 ตุลาคม 2568</li> <li>กิจกรรมการอบรมเชิงปฏิบัติการสัมมนาก่อนฝึกประสบการณ์วิชาชีพทางรัฐศาสตร์: เพื่อเตรียมความพร้อมให้นักศึกษาก่อนเข้ารับการฝึกประสบการณ์วิชาชีพ เสริมสร้างความรู้ความเข้าใจเกี่ยวกับบทบาทหน้าที่ จรรยาบรรณวิชาชีพ และการปรับตัวในการปฏิบัติงาน ในหน่วยงานต่าง ๆ โดยจัดขึ้นระหว่างวันที่ 23-24 ตุลาคม 2568</li> <li>กิจกรรมค่ายอาสาประโยชน์โดยสีขาว ครั้งที่ 3: เพื่อส่งเสริมความรู้ความเข้าใจเกี่ยวกับหลักประโยชน์ โดยมีส่วนร่วมทางการเมืองอย่างสร้างสรรค์ จิตสาธารณะ และ ความรับผิดชอบต่อสังคม โดยจัดขึ้นระหว่างวันที่ 9-10 ธันวาคม 2568</li> <li>กิจกรรมการทำบุญต้อนรับปีใหม่และสานสัมพันธ์คณะมนุษยศาสตร์และสังคมศาสตร์: เพื่อส่งเสริมความสัมพันธ์อันดี ความสามัคคี และการมีส่วนร่วมระหว่างนักศึกษา คณาจารย์ และบุคลากรของคณะ ตลอดจนสืบสานประเพณีและวัฒนธรรมอันดีงามของไทย โดยจัดขึ้นเมื่อวันที่ 14 มกราคม 2569</li> <li>กิจกรรมการฝึกประสบการณ์วิชาชีพและนิเทศน์ศึกษาศาสตร์รัฐประศาสนศาสตร์ (ภาคปกติ): เพื่อส่งเสริมให้นักศึกษาได้รับประสบการณ์จากการปฏิบัติงานจริง และติดตามประเมินผลการฝึกประสบการณ์วิชาชีพ เพื่อพัฒนาความรู้ ทักษะ และสมรรถนะที่จำเป็นต่อการประกอบอาชีพ ในอนาคต</li> <li>กิจกรรมการพัฒนาศักยภาพนักศึกษาสาขาวิชาศิลปกรรม: เพื่อเพิ่มพูนความรู้และประสบการณ์ด้านศิลปกรรมผ่านการศึกษาศาสตร์แห่งเรียนรู้ทางศิลปะและวัฒนธรรม ส่งเสริมความคิดสร้างสรรค์ การสร้างสรรค์ผลงานศิลปะ และการประยุกต์ใช้องค์ความรู้สู่การพัฒนาวิชาชีพ โดยจัดขึ้นระหว่างวันที่ 21-24 กุมภาพันธ์ 2569 ณ พิพิธภัณฑ์ศิลปะร่วมสมัยเมืองเชียงราย บ้านศิลปินในจังหวัดเชียงราย และแหล่งเรียนรู้ทางศิลปวัฒนธรรมในจังหวัดเชียงใหม่</li> <li>กิจกรรมการอบรมพัฒนาทักษะสำหรับผู้ประกอบการรุ่นใหม่และตลาดนัด HUSO PCRU: เพื่อส่งเสริมความรู้และทักษะด้านการเป็นผู้ประกอบการ การวางแผนธุรกิจ การตลาด และการสร้างรายได้ ตลอดจนเปิดโอกาสให้นักศึกษาได้ฝึกปฏิบัติและนำเสนอผลิตภัณฑ์หรือบริการ ในสถานการณ์จริง โดยจัดขึ้นเมื่อวันที่ 18 มีนาคม 2569</li> </ul>							

ลำดับ	รหัส-กิจกรรม/โครงการ	หน่วยงาน	ผลการดำเนินงาน	งบประมาณที่ได้รับจัดสรร	โอนเปลี่ยนแปลงงบประมาณ	งบประมาณหลังโอนเปลี่ยนแปลง	ผลการเบิกจ่ายงบประมาณ			ระยะเวลาในการดำเนินงาน (เริ่มต้น-สิ้นสุด)
							การเบิกจ่าย	ร้อยละ	คงเหลือ	
45	69-104-231-01-01: คำจ้างชั่วคราวและค่าประกันสังคม อาจารย์ประจำพิเศษ (อาสาสมัครชาวจีน 1 อัตรา)	คณะมนุษยศาสตร์ฯ	คณะมนุษยศาสตร์ฯ ดำเนินการเบิกจ่ายงบประมาณเพื่อเป็นค่าตอบแทนการปฏิบัติงาน (เงินเดือน) และค่าสมทบกองทุนประกันสังคม ให้แก่อาสาสมัครชาวจีน จำนวน 1 อัตรา สำหรับงวดเดือนตุลาคม 2568 ถึงเดือนมีนาคม 2569 รวมระยะเวลา 6 เดือน โดยสรุปรายละเอียดการเบิกจ่ายดังนี้ » ค่าตอบแทนการปฏิบัติงาน (เงินเดือน): รวมเป็นเงินทั้งสิ้น 72,635.48 บาท » เงินสมทบกองทุนประกันสังคม: รวมเป็นเงินทั้งสิ้น 3,634.00 บาท	175,140.00	-	175,140.00	76,269.48	43.55	98,870.52	01 ต.ค. 68- 30 ก.ย. 69
46	69-104-231-02-01: คำจ้างชั่วคราวและค่าประกันสังคมลูกจ้างชั่วคราว (13 อัตรา)	คณะมนุษยศาสตร์ฯ	คณะมนุษยศาสตร์ฯ ดำเนินการเบิกจ่ายงบประมาณเพื่อเป็นค่าตอบแทนการปฏิบัติงาน (เงินเดือน) และค่าสมทบกองทุนประกันสังคม ให้แก่บุคลากรในสังกัด จำนวน 12 อัตรา สำหรับงวดเดือนตุลาคม 2568 ถึงเดือนมีนาคม 2569 รวมระยะเวลา 6 เดือน โดยสรุปรายละเอียดการเบิกจ่ายดังนี้ » ค่าตอบแทนการปฏิบัติงาน (เงินเดือน): รวมเป็นเงินทั้งสิ้น 578,529.03 บาท » เงินสมทบกองทุนประกันสังคม: รวมเป็นเงินทั้งสิ้น 28,929.00 บาท	1,374,040.00	-	1,374,040.00	607,458.03	44.21	766,581.97	01 ต.ค. 68- 30 ก.ย. 69
47	69-104-231-03-01: ค่าซ่อมบำรุงและดูแลยานพาหนะ คณะมนุษยศาสตร์และสังคมศาสตร์	คณะมนุษยศาสตร์ฯ	คณะมนุษยศาสตร์ฯ ดำเนินการเบิกจ่ายงบประมาณเพื่อเป็นค่าใช้จ่ายสำหรับการบำรุงรักษาและซ่อมแซมยานพาหนะของคณะ เพื่อให้ยานพาหนะอยู่ในสภาพพร้อมใช้งานอยู่เสมอ และสามารถสนับสนุนการดำเนินงานและภารกิจของคณะได้อย่างมีประสิทธิภาพและต่อเนื่อง	64,000.00	-	64,000.00	23,796.76	37.18	40,203.24	01 ต.ค. 68- 30 ก.ย. 69
48	69-104-231-04-01: โครงการบริหารจัดการ คณะมนุษยศาสตร์และสังคมศาสตร์	คณะมนุษยศาสตร์ฯ	คณะมนุษยศาสตร์ฯ ดำเนินการเบิกจ่ายงบประมาณเพื่อเป็นค่าใช้จ่ายสำหรับการบริหารจัดการคณะ เพื่อสนับสนุนการดำเนินงานและการบริหารจัดการภายในคณะให้เป็นไปอย่างมีประสิทธิภาพ รวมทั้งส่งเสริมการปฏิบัติงานตามภารกิจและพันธกิจของคณะให้บรรลุตามเป้าหมายที่กำหนด โดยมีรายละเอียดค่าใช้จ่าย ดังนี้ (1) ค่าใช้จ่ายด้านสาธารณูปโภค ได้แก่ ค่าโทรศัพท์ (2) ค่าวัสดุอุปกรณ์สำนักงาน เพื่อสนับสนุนการปฏิบัติงานด้านธุรการ การเรียนการสอน และการบริหารจัดการภายในคณะ (3) ค่าใช้จ่ายในการจัดกิจกรรมสนับสนุนการดำเนินงานของคณะ เพื่อส่งเสริมและสนับสนุนการดำเนินงานตามภารกิจด้านการบริหารจัดการ การพัฒนาคุณภาพการศึกษา และการขับเคลื่อนยุทธศาสตร์ของคณะให้บรรลุตามเป้าหมายที่กำหนด โดยมีรายละเอียดกิจกรรม ดังนี้ • กิจกรรมการฝึกประสบการณ์วิชาชีพ/ปฏิบัติสหกิจศึกษา สาขาวิชาภาษาอังกฤษธุรกิจ: เพื่อเสริมสร้างความรู้ ทักษะ และประสบการณ์วิชาชีพให้แก่นักศึกษา สามารถนำความรู้ไปประยุกต์ใช้ในการปฏิบัติงานจริง และเตรียมความพร้อมสู่การประกอบอาชีพในอนาคต โดยจัดขึ้นระหว่างวันที่ 27-29 มกราคม 2569 • กิจกรรมการฝึกประสบการณ์วิชาชีพและนิเทศน์ศึกษาฝึกประสบการณ์วิชาชีพทางภาษาจีน: เพื่อกำกับติดตามและประเมินผลการฝึกประสบการณ์วิชาชีพของนักศึกษา พร้อมทั้งเสริมสร้างความรู้และทักษะที่จำเป็นต่อการปฏิบัติงานในสถานประกอบการ โดยจัดขึ้นระหว่างวันที่ 22-23 มกราคม 2569 • กิจกรรมบรรยายวิจัยวิชาการด้านการทวนสอบผลสัมฤทธิ์ทางการเรียนสาขาวิชาภาษาจีน: เพื่อส่งเสริมความรู้ความเข้าใจเกี่ยวกับการทวนสอบผลสัมฤทธิ์ทางการเรียน และพัฒนาระบบการวัดและประเมินผลให้มีความถูกต้องและมีประสิทธิภาพ โดยจัดขึ้นเมื่อวันที่ 28 มกราคม 2569	542,051.00	-	542,051.00	61,046.50	11.26	481,004.50	01 ต.ค. 68- 30 ก.ย. 69

ลำดับ	รหัส-กิจกรรม/โครงการ	หน่วยงาน	ผลการดำเนินงาน	งบประมาณที่ได้รับจัดสรร	โอนเปลี่ยนแปลงงบประมาณ	งบประมาณหลังโอนเปลี่ยนแปลง	ผลการเบิกจ่ายงบประมาณ			ระยะเวลาในการดำเนินงาน (เริ่มต้น-สิ้นสุด)	
							การเบิกจ่าย	ร้อยละ	คงเหลือ		
			<ul style="list-style-type: none"> <li>กิจกรรมการศึกษาเรียนรู้เทศกาลตรุษจีน ปีมา 2569: เพื่อส่งเสริมการเรียนรู้ด้านภาษาและวัฒนธรรมจีน ผ่านกิจกรรมเชิงวัฒนธรรมที่ช่วยเสริมสร้างความเข้าใจและทัศนคติที่ดีต่อความหลากหลายทางวัฒนธรรม โดยจัดขึ้นเมื่อวันที่ 25 กุมภาพันธ์ 2569</li> <li>กิจกรรมการอบรมเชิงปฏิบัติการการเตรียมความพร้อมสู่อาชีพและศึกษาดูงานนอกสถานที่: เพื่อพัฒนาศักยภาพนักศึกษาให้มีความพร้อมด้านวิชาชีพ ทักษะการทำงาน และประสบการณ์จากสถานประกอบการจริง รวมทั้งเสริมสร้างมุมมองในการประกอบอาชีพในอนาคต โดยจัดขึ้นระหว่างวันที่ 4-6 มีนาคม 2569 ณ โรงแรมระยอง แมริออท รีสอร์ทแอนด์สปา ทำอาภาศยานานาชาติอู่ตะเภา และสถานที่ท่องเที่ยวในจังหวัดระยอง</li> <li>กิจกรรมการบูรณาการทักษะภาษาอังกฤษและวิชาชีพด้านธุรกิจสุภาพกับความงาม ในธุรกิจท้องถิ่นจังหวัดเพชรบูรณ์: เพื่อส่งเสริมการบูรณาการความรู้ทางภาษาอังกฤษกับวิชาชีพด้านธุรกิจสุภาพและความงาม พร้อมทั้งพัฒนาทักษะการเรียนรู้จากบริบทจริงของธุรกิจ ในท้องถิ่น โดยจัดขึ้นเมื่อวันที่ 26 กุมภาพันธ์ 2569 ณ ตำบลพุดเตย อำเภอวิเชียรบุรี จังหวัดเพชรบูรณ์</li> </ul>								
49	69-105-211-03-01: โครงการจัดการเรียนการสอนคณะวิทยาการจัดการ (ด้านสังคมศาสตร์)	คณะวิทยาการจัดการ	<p>คณะวิทยาการจัดการ ดำเนินการเบิกจ่ายงบประมาณเพื่อเป็นค่าใช้จ่ายสำหรับการจัดการเรียนการสอนของคณะวิทยาการจัดการ เพื่อสนับสนุนการดำเนินงานด้านการเรียนการสอนให้เป็นไปอย่างมีประสิทธิภาพ เอื้อต่อการพัฒนาคุณภาพการจัดการศึกษา และส่งเสริมผลสัมฤทธิ์ทางการเรียนของนักศึกษาให้เป็นไปตามมาตรฐานหลักสูตรที่กำหนด โดยมีกิจกรรมต่าง ๆ ดังนี้</p> <ul style="list-style-type: none"> <li>กิจกรรมการฝึกประสบการณ์วิชาชีพนักศึกษาหลักสูตรเศรษฐศาสตรบัณฑิต ประจำปีการศึกษา 2568: เพื่อเสริมสร้างประสบการณ์ตรงทางวิชาชีพให้แก่นักศึกษา พัฒนาทักษะการปฏิบัติงานจริง และเตรียมความพร้อมสู่การประกอบอาชีพ โดยจัดขึ้นระหว่างวันที่ 4-5 กุมภาพันธ์ 2569</li> <li>กิจกรรมการนิเทศนักศึกษาฝึกประสบการณ์วิชาชีพและสหกิจศึกษานักศึกษา สาขาวิชา การท่องเที่ยวและการโรงแรม ภาคเรียนที่ 2 ปีการศึกษา 2568: เพื่อกำกับ ติดตาม และให้คำแนะนำแก่นักศึกษาในการฝึกประสบการณ์วิชาชีพให้เป็นไปอย่างมีประสิทธิภาพ โดยจัดขึ้นระหว่างวันที่ 27-28 มกราคม 2569</li> <li>กิจกรรมการอบรมเตรียมความพร้อมก่อนสอบ Investment Consultant Single License (IC License): เพื่อพัฒนาความรู้และทักษะด้านการเงินการลงทุน และเตรียมความพร้อมให้นักศึกษาสามารถเข้าสอบใบอนุญาตประกอบวิชาชีพได้ โดยจัดขึ้นเมื่อวันที่ 19 มกราคม 2569</li> <li>กิจกรรมการอบรมเชิงปฏิบัติการ เรื่อง กลยุทธ์การใช้สื่อสังคมออนไลน์เพื่อสร้างรายได้ สำหรับผู้ประกอบการรุ่นใหม่: เพื่อเสริมสร้างความรู้ด้านการตลาดดิจิทัลและการใช้สื่อสังคมออนไลน์ ในการประกอบอาชีพและสร้างรายได้ให้แก่นักศึกษา โดยจัดขึ้นเมื่อวันที่ 26 มกราคม 2569</li> <li>กิจกรรมการอบรมเตรียมความพร้อมสู่การเป็นนักนิเทศศาสตร์มืออาชีพและการนำเสนอผลการปฏิบัติงานภาคสนาม: เพื่อพัฒนาทักษะวิชาชีพด้านนิเทศศาสตร์ และเสริมสร้างความพร้อมในการนำเสนอผลงานจากการฝึกประสบการณ์ภาคสนามอย่างมีประสิทธิภาพ โดยจัดขึ้นเมื่อวันที่ 18 มีนาคม 2569</li> </ul>	91,440.00	-	91,440.00	19,720.00	21.57	71,720.00	01 ต.ค. 68- 30 ก.ย. 69	

ลำดับ	รหัส- กิจกรรม/โครงการ	หน่วยงาน	ผลการดำเนินงาน	งบประมาณ ที่ได้รับจัดสรร	โอนเปลี่ยนแปลง งบประมาณ	งบประมาณหลัง โอนเปลี่ยนแปลง	ผลการเบิกจ่ายงบประมาณ			ระยะเวลา ในการดำเนินงาน (เริ่มต้น-สิ้นสุด)
							การเบิกจ่าย	ร้อยละ	คงเหลือ	
50	69-105-221-01-01: โครงการพัฒนาบุคลากรคณะวิทยาการจัดการ	คณะวิทยาการจัดการ	คณะวิทยาการจัดการ ดำเนินการเบิกจ่ายงบประมาณเพื่อเป็นค่าใช้จ่ายสำหรับการพัฒนาบุคลากรคณะ เพื่อส่งเสริมและพัฒนาศักยภาพของบุคลากรให้มีความรู้ ความสามารถ ทักษะ และสมรรถนะที่เหมาะสมต่อการปฏิบัติงานในหน้าที่ ทั้งด้านวิชาการ การเรียนการสอน การวิจัย การบริการวิชาการ และการบริหารจัดการองค์กร โดยมีกิจกรรมต่าง ๆ ดังนี้ <ul style="list-style-type: none"> <li>• การไปราชการเข้าร่วมโครงการสัมมนาทางวิชาการด้านนิเทศศาสตร์ กลุ่มวิชาการสื่อสารกับกลุ่มคนและชุมชนศึกษา ภายใต้วหัวข้อ "โลกใหม่ใบเก่า: สื่อที่เราานิยาม (Old World, New Lens: Reframing Media)" เพื่อส่งเสริมการพัฒนาความรู้และมุมมองทางวิชาการด้านนิเทศศาสตร์ เปิดโอกาสให้บุคลากรได้แลกเปลี่ยนองค์ความรู้ ประสบการณ์ และแนวคิดทางการสื่อสารร่วมกับนักวิชาการและเครือข่ายวิชาชีพ เมื่อวันที่ 8 พฤศจิกายน 2568 ณ ห้องประชุม BEC6201 คณะบริหารธุรกิจ เศรษฐศาสตร์และการสื่อสาร มหาวิทยาลัยลิ้นแคว</li> <li>• กิจกรรมการอบรมเชิงปฏิบัติการเสริมศักยภาพบุคลากรและนักศึกษาคณะวิทยาการจัดการ: เพื่อพัฒนาความรู้ ทักษะ และสมรรถนะที่สอดคล้องกับการปฏิบัติงานจริง เสริมสร้างความพร้อมในการทำงานร่วมกัน และยกระดับคุณภาพการจัดการเรียนการสอนและการบริหารจัดการของคณะให้มีประสิทธิภาพ โดยจัดขึ้นระหว่างวันที่ 18-19 ธันวาคม 2568 ณ ห้องประชุมชั้น 3 คณะวิทยาการจัดการ <ul style="list-style-type: none"> <li>• กิจกรรมการพัฒนาศักยภาพอาจารย์ด้านการเขียนผลลัพธ์การเรียนรู้ระดับรายวิชา (CLOs) และจัดทำแบบฟอร์ม POF3 ของมหาวิทยาลัย: เพื่อเสริมสร้างความรู้ ความเข้าใจ และทักษะให้แก่อาจารย์ในการออกแบบและพัฒนารายวิชาให้สอดคล้องกับมาตรฐานผลลัพธ์การเรียนรู้ตามกรอบคุณวุฒิอุดมศึกษา โดยจัดขึ้นเมื่อวันที่ 17 ธันวาคม 2568 ณ ห้องประชุมชั้น 3 คณะวิทยาการจัดการ</li> <li>• กิจกรรมการพัฒนาศักยภาพบุคลากรด้านการส่งเสริมและยกระดับขีดความสามารถในการจัดทำแผนบริหารธุรกิจเพื่อการแข่งขัน: เพื่อเสริมสร้างความรู้ ความเข้าใจ และทักษะในการวิเคราะห์สภาพแวดล้อมทางธุรกิจ การกำหนดกลยุทธ์ และการจัดทำแผนธุรกิจอย่างเป็นระบบ โดยจัดขึ้นเมื่อวันที่ 16 มกราคม 2569 ณ ห้องประชุมชั้น 3 คณะวิทยาการจัดการ</li> </ul> </li> </ul>	80,000.00	-	80,000.00	42,220.00	52.78	37,780.00	01 ต.ค. 68- 30 ก.ย. 69
51	69-105-223-01-01: โครงการการประกันคุณภาพการศึกษาภายใน คณะวิทยาการจัดการ	คณะวิทยาการจัดการ	คณะวิทยาการจัดการ มีแผนการดำเนินงานโครงการการประกันคุณภาพการศึกษาภายในคณะวิทยาการจัดการ ในช่วงไตรมาสที่ 3-4 <p>ทั้งนี้ เพื่อพัฒนาระบบและกลไกการประกันคุณภาพการศึกษาให้มีประสิทธิภาพและเป็นไปตามมาตรฐานที่กำหนด</p>	200,000.00	-	200,000.00	-	-	200,000.00	01 ต.ค. 68- 30 ก.ย. 69
52	69-105-225-01-01: โครงการพัฒนาคุณภาพนักศึกษาคณะวิทยาการจัดการ	คณะวิทยาการจัดการ	คณะวิทยาการจัดการ ดำเนินการเบิกจ่ายงบประมาณเพื่อเป็นค่าใช้จ่ายสำหรับการพัฒนาคุณภาพนักศึกษา เพื่อส่งเสริมและสนับสนุนให้นักศึกษามีความรู้ ทักษะ และประสบการณ์ที่สอดคล้องกับคุณลักษณะบัณฑิตที่พึงประสงค์ โดยมีกิจกรรมต่าง ๆ ดังนี้ <ul style="list-style-type: none"> <li>• กิจกรรมการอบรมเทคนิคการเป็นผู้นำและการทำงานเป็นทีมของสโมสรนักศึกษา</li> </ul> <p>คณะวิทยาการจัดการ: เพื่อพัฒนาศักยภาพด้านภาวะผู้นำ เสริมสร้างทักษะการทำงานร่วมกัน และส่งเสริมการบริหารจัดการกิจกรรมของนักศึกษาให้มีประสิทธิภาพ รวมทั้งสามารถนำความรู้และประสบการณ์ไปประยุกต์ใช้ในการดำเนินงานกิจกรรมต่าง ๆ ของนักศึกษาได้อย่างเหมาะสม โดยจัดขึ้นระหว่างวันที่ 20-21 ธันวาคม 2568 ณ ห้องประชุมชั้น 3 คณะวิทยาการจัดการ</p>	45,500.00	-	45,500.00	20,000.00	43.96	25,500.00	01 ต.ค. 68- 30 ก.ย. 69

ลำดับ	รหัส- กิจกรรม/โครงการ	หน่วยงาน	ผลการดำเนินงาน	งบประมาณ ที่ได้รับจัดสรร	โอนเปลี่ยนแปลง งบประมาณ	งบประมาณหลัง โอนเปลี่ยนแปลง	ผลการเบิกจ่ายงบประมาณ			ระยะเวลา ในการดำเนินงาน (เริ่มต้น-สิ้นสุด)
							การเบิกจ่าย	ร้อยละ	คงเหลือ	
53	69-105-225-02-01: โครงการบริหารจัดการและบูรณาการพันธกิจ ด้านการวิจัยและบริการวิชาการ	คณะวิทยาการจัดการ	คณะวิทยาการจัดการ ดำเนินการเบิกจ่ายงบประมาณเพื่อเป็นค่าใช้จ่ายสำหรับการบริหารจัดการ และบูรณาการพันธกิจด้านการวิจัยและบริการวิชาการ เพื่อส่งเสริมและสนับสนุนการดำเนินงาน ด้านการวิจัย การสร้างองค์ความรู้ และการให้บริการวิชาการแก่สังคมอย่างเป็นระบบ โดยมีกิจกรรมต่าง ๆ ดังนี้ • กิจกรรมการอบรมพัฒนาศักยภาพนักวิจัย เรื่อง การใช้ AI ในการเก็บรวบรวมข้อมูลและ วิเคราะห์ข้อมูลในงานวิจัย: เพื่อเสริมสร้างความรู้ ความเข้าใจ และทักษะในการประยุกต์ใช้ เทคโนโลยีปัญญาประดิษฐ์ (AI) ในกระบวนการวิจัย ตั้งแต่การออกแบบเครื่องมือ การเก็บ รวบรวมข้อมูล การประมวลผล ไปจนถึงการวิเคราะห์และสรุปผลการวิจัยอย่างเป็นระบบ โดยจัดขึ้นเมื่อวันที่ 23 ธันวาคม 2568 ณ ห้องประชุมชั้น 3 คณะวิทยาการจัดการ	20,000.00	-	20,000.00	13,100.00	65.50	6,900.00	01 ต.ค. 68- 30 ก.ย. 69
54	69-105-225-03-01: โครงการจัดท้าวารสารวิชาการคณะวิทยาการจัดการ	คณะวิทยาการจัดการ	คณะวิทยาการจัดการ มีแผนการดำเนินงานในการจัดท้าวารสารวิชาการคณะวิทยาการจัดการ ในช่วงไตรมาสที่ 3-4 ทั้งนี้ เพื่อส่งเสริมการเผยแพร่ผลงานวิชาการของคณาจารย์ นักวิจัยและนักศึกษา รวมทั้ง สนับสนุนการสร้างองค์ความรู้ใหม่ที่มีคุณภาพ ยกระดับมาตรฐานงานวิจัยของคณะให้เป็นที่ยอมรับ ในระดับชาติและนานาชาติ	20,000.00	-	20,000.00	-	-	20,000.00	01 ต.ค. 68- 30 ก.ย. 69
55	69-105-231-01-01: ค่าจ้างชั่วคราวและค่าประกันสังคมลูกจ้างชั่วคราว (4 อัตรา)	คณะวิทยาการจัดการ	คณะวิทยาการจัดการ ดำเนินการเบิกจ่ายงบประมาณเพื่อเป็นค่าตอบแทนการปฏิบัติงาน (เงินเดือน) และค่าสมทบกองทุนประกันสังคม ให้แก่บุคลากรในสังกัด จำนวน 4 อัตรา สำหรับงวดเดือนตุลาคม 2568 ถึงเดือนมีนาคม 2569 รวมระยะเวลา 6 เดือน โดยสรุป รายละเอียดการเบิกจ่ายดังนี้ » ค่าตอบแทนการปฏิบัติงาน (เงินเดือน): รวมเป็นเงินทั้งสิ้น 199,200.00 บาท » เงินสมทบกองทุนประกันสังคม: รวมเป็นเงินทั้งสิ้น 9,960.00 บาท	418,320.00	-	418,320.00	209,160.00	50.00	209,160.00	01 ต.ค. 68- 30 ก.ย. 69
56	69-105-231-02-01: โครงการปรับปรุงห้องเรียน ระบบสาธิตรูปโลก และอาคารสถานที่	คณะวิทยาการจัดการ	คณะวิทยาการจัดการ ดำเนินการเบิกจ่ายงบประมาณเพื่อเป็นค่าใช้จ่ายในการปรับปรุงห้องเรียน ระบบสาธิตรูปโลก และอาคารสถานที่ ให้มีสภาพพร้อมใช้งานอย่างต่อเนื่อง เอื้อต่อการเรียนรู้ ของนักศึกษา และสนับสนุนการจัดการเรียนการสอนให้มีคุณภาพ มีประสิทธิภาพ และสอดคล้องกับ มาตรฐานการจัดการศึกษาในระดับอุดมศึกษา	150,000.00	-	150,000.00	138,992.75	92.66	11,007.25	01 ต.ค. 68- 30 ก.ย. 69
57	69-105-231-03-01: โครงการพัฒนาการบริหารจัดการ คณะวิทยาการจัดการ	คณะวิทยาการจัดการ	คณะวิทยาการจัดการ มีแผนการดำเนินงานโครงการพัฒนาการบริหารจัดการคณะ ในช่วงไตรมาสที่ 3-4 ทั้งนี้ เพื่อยกระดับประสิทธิภาพการบริหารจัดการให้มีความคล่องตัว โปร่งใส และสอดคล้อง กับเป้าหมายเชิงของคณะ	50,000.00	-	50,000.00	-	-	50,000.00	01 ต.ค. 68- 30 ก.ย. 69
58	69-11101-231-01-01: โครงการบริหารจัดการงานตรวจสอบภายใน	งานตรวจสอบภายใน	งานตรวจสอบภายใน ดำเนินการเบิกจ่ายงบประมาณเพื่อเป็นค่าใช้จ่ายในการจัดซื้อวัสดุอุปกรณ์ สำหรับใช้สนับสนุนการดำเนินงานและการบริหารจัดการของงานตรวจสอบภายใน เพื่อให้ การปฏิบัติงานเป็นไปอย่างมีประสิทธิภาพและต่อเนื่อง	70,000.00	-	70,000.00	55,505.00	79.29	14,495.00	01 ต.ค. 68- 30 ก.ย. 69

ลำดับ	รหัส- กิจกรรม/โครงการ	หน่วยงาน	ผลการดำเนินงาน	งบประมาณ ที่ได้รับจัดสรร	โอนเปลี่ยนแปลง งบประมาณ	งบประมาณหลัง โอนเปลี่ยนแปลง	ผลการเบิกจ่ายงบประมาณ			ระยะเวลา ในการดำเนินงาน (เริ่มต้น-สิ้นสุด)
							การเบิกจ่าย	ร้อยละ	คงเหลือ	
59	69-11101-231-02-01: ค่าใช้จ่ายคณะกรรมการตรวจสอบ	งานตรวจสอบภายใน	งานตรวจสอบภายใน ได้ดำเนินการเบิกจ่ายงบประมาณเพื่อเป็นค่าใช้จ่ายสำหรับการประชุม คณะกรรมการตรวจสอบมหาวิทยาลัย และค่าตอบแทนของคณะกรรมการตรวจสอบมหาวิทยาลัย โดยมีรายละเอียดการดำเนินงานดังนี้ » ประชุมคณะกรรมการตรวจสอบฯ ครั้งที่ 8/2568 เมื่อวันที่ 22 ตุลาคม 2568 » ประชุมคณะกรรมการตรวจสอบฯ ครั้งที่ 9/2568 เมื่อวันที่ 26 ธันวาคม 2568 » ประชุมคณะกรรมการตรวจสอบฯ ครั้งที่ 1/2569 เมื่อวันที่ 23 มกราคม 2569 » ประชุมคณะกรรมการตรวจสอบฯ ครั้งที่ 2/2569 เมื่อวันที่ 26 มีนาคม 2569	144,000.00	-	144,000.00	35,733.00	24.81	108,267.00	01 ต.ค. 68- 30 ก.ย. 69
ผลผลิต: ผู้สำเร็จการศึกษาด้านวิทยาศาสตร์และเทคโนโลยี				10,301,250.00	-	10,301,250.00	3,035,578.93	29.47	7,265,671.07	
60	69-103-111-03-01: โครงการจัดการเรียนการสอนคณะเทคโนโลยี การเกษตรและเทคโนโลยีอุตสาหกรรม	คณะเทคโนโลยีการเกษตรฯ	คณะเทคโนโลยีการเกษตรฯ ดำเนินการเบิกจ่ายงบประมาณเพื่อเป็นค่าใช้จ่ายในการจัดซื้อ วัสดุอุปกรณ์สำหรับสนับสนุนการจัดการเรียนการสอนของสาขาวิชาต่าง ๆ ภายในคณะ	74,875.00	-	74,875.00	1,800.00	2.40	73,075.00	01 ต.ค. 68- 30 ก.ย. 69
61	69-103-121-03-01: โครงการพัฒนางานวิชาการคณะเทคโนโลยีการเกษตร และเทคโนโลยีอุตสาหกรรม	คณะเทคโนโลยีการเกษตรฯ	คณะเทคโนโลยีการเกษตรฯ มีแผนการดำเนินงานโครงการพัฒนางานวิชาการของคณะ ในช่วงไตรมาสที่ 3-4 ทั้งนี้ เพื่อส่งเสริมและพัฒนาศักยภาพด้านวิชาการของคณาจารย์และบุคลากรให้มีความเข้มแข็ง ยกระดับคุณภาพงานวิชาการให้มีความมาตรฐาน และสนับสนุนการผลิตผลงานทางวิชาการที่สอดคล้อง กับพันธกิจของคณะและมหาวิทยาลัย	5,000.00	-	5,000.00	-	-	5,000.00	01 ต.ค. 68- 30 ก.ย. 69
62	69-103-121-04-01: โครงการพัฒนาบุคลากรคณะเทคโนโลยีการเกษตร และเทคโนโลยีอุตสาหกรรม	คณะเทคโนโลยีการเกษตรฯ	คณะเทคโนโลยีการเกษตรฯ มีแผนการดำเนินงานโครงการพัฒนาศักยภาพบุคลากรของคณะ ในช่วงไตรมาสที่ 3-4 ทั้งนี้ เพื่อเสริมสร้างและพัฒนาศักยภาพของบุคลากรให้มีความรู้ ความสามารถ และทักษะ ที่สอดคล้องกับภารกิจของคณะ	7,500.00	-	7,500.00	-	-	7,500.00	01 ต.ค. 68- 30 ก.ย. 69
63	69-103-125-03-01: โครงการพัฒนานักศึกษาดตามการจัดการเรียนรู้ ในศตวรรษที่ 21	คณะเทคโนโลยีการเกษตรฯ	คณะเทคโนโลยีการเกษตรฯ ดำเนินการเบิกจ่ายงบประมาณเพื่อเป็นค่าใช้จ่ายในการพัฒนา นักศึกษา ตามแนวทางการจัดการเรียนรู้ในศตวรรษที่ 21 โดยมีกิจกรรมต่าง ๆ ดังนี้ • กิจกรรมการอบรมปฏิบัติการเทคนิคการขอรับใบอนุญาตประกอบวิชาชีพวิศวกรรมควบคุม ระดับภาควิศวกรรมพิเศษ: เพื่อเสริมสร้างความรู้ ความเข้าใจ และทักษะเกี่ยวกับหลักเกณฑ์ ขั้นตอน และกระบวนการขอรับใบอนุญาตประกอบวิชาชีพฯ โดยจัดขึ้นเมื่อวันที่ 27 พฤศจิกายน 2568 • กิจกรรมการฝึกประสบการณ์วิชาชีพและการนิเทศนักศึกษาสาขาวิชาเทคโนโลยีวิศวกรรมโยธา ภาคเรียนที่ 2 ปีการศึกษา 2568 (หมู่เรียน 6511025051): เพื่อเสริมสร้างประสบการณ์การทำงาน จริงและพัฒนาทักษะวิชาชีพให้แก่นักศึกษา โดยจัดขึ้นระหว่างวันที่ 3-4 กุมภาพันธ์ 2569 ณ บริษัท ไบโอดีจ คอนสตรัคชั่น เทคโนโลยี จำกัด ตำบลนาบัว อำเภอเมือง จังหวัดเพชรบูรณ์ และห้างหุ้นส่วนจำกัด วิชระแสงอารีย์ก่อสร้าง ตำบลแคมป์สน อำเภอเขาค้อ จังหวัดเพชรบูรณ์ • กิจกรรมการศึกษาดูงานเพื่อพัฒนาคุณภาพของนักศึกษาให้สอดคล้องกับผลลัพธ์การเรียนรู้ ของหลักสูตรสาขาวิชาวิศวกรรมการผลิตและการจัดการ: เพื่อเสริมสร้างประสบการณ์ตรงจาก สถานประกอบการ พัฒนาทักษะวิชาชีพและทักษะการทำงานในสภาพแวดล้อมจริง โดยจัดขึ้นเมื่อวันที่ 24 พฤศจิกายน 2568 ณ บริษัท อีซีดี กรุ๊ป จำกัด (มหาชน) ตำบลอุทัย อำเภออุทัย จังหวัดพระนครศรีอยุธยา	329,700.00	-	329,700.00	63,147.00	19.15	266,553.00	01 ต.ค. 68- 30 ก.ย. 69

ลำดับ	รหัส-กิจกรรม/โครงการ	หน่วยงาน	ผลการดำเนินงาน	งบประมาณที่ได้รับจัดสรร	โอนเปลี่ยนแปลงงบประมาณ	งบประมาณหลังโอนเปลี่ยนแปลง	ผลการเบิกจ่ายงบประมาณ			ระยะเวลาในการดำเนินงาน (เริ่มต้น-สิ้นสุด)
							การเบิกจ่าย	ร้อยละ	คงเหลือ	
			<ul style="list-style-type: none"> <li>กิจกรรมการอบรมปฏิบัติการผู้ประกอบการรายใหม่และกิจกรรมตลาดนัดที่เพื่อนน้องชาวเทคโนโลยีการเกษตรและเทคโนโลยีอุตสาหกรรม ครั้งที่ 2: เพื่อส่งเสริมทักษะด้านการเป็นผู้ประกอบการให้แก่นักศึกษาและผู้เข้าร่วมกิจกรรม เสริมสร้างความรู้ด้านการวางแผนธุรกิจการตลาดและการบริหารจัดการ โดยจัดขึ้นเมื่อวันที่ 26 พฤศจิกายน และวันที่ 9 ธันวาคม 2568</li> <li>กิจกรรมการฝึกประสบการณ์วิชาชีพและการนิเทศนักศึกษาสาขาวิชาเกษตรศาสตร์ (สัตวศาสตร์): เพื่อเสริมสร้างประสบการณ์ตรงจากสถานประกอบการ พัฒนาทักษะวิชาชีพและทักษะการทำงานในสภาพแวดล้อมจริง</li> <li>กิจกรรมการอบรมเชิงปฏิบัติการมารยาทไทย ประจำปีการศึกษา 2568: เพื่อส่งเสริมความรู้ความเข้าใจ และตระหนักถึงความสำคัญของมารยาทไทย โดยจัดขึ้นเมื่อวันที่ 24 ธันวาคม 2568</li> <li>กิจกรรมการศึกษาดูงานเพื่อพัฒนาการเรียนการสอน ประจำปีการศึกษา 2568: เพื่อพัฒนาศักยภาพของคณาจารย์และนักศึกษาให้มีความรู้ ความเข้าใจและประสบการณ์จากการศึกษาดูงานหน่วยงานหรือสถานประกอบการที่เกี่ยวข้อง โดยจัดขึ้นระหว่างวันที่ 22-23 มกราคม 2569 ณ บริษัท โอโกโมโต้ (ไทย) จำกัด ตำบลชะแมบ อำเภอวังน้อย จังหวัดพระนครศรีอยุธยา และบริษัท ฟิวส์ ทีซีซีเอ็น เอ็นจีเนียริง จำกัด ตำบลทับมา อำเภอเมือง จังหวัดระยอง</li> <li>กิจกรรมการพัฒนานักศึกษาดมการจัดการเรียนรู้ในศตวรรษที่ 21 "การแข่งขั้นทักษะวิชาการและวิชาชีพทางการเกษตร": เพื่อส่งเสริมและพัฒนาศักยภาพของนักศึกษาให้มีความรู้ความสามารถ และทักษะวิชาการและวิชาชีพทางการเกษตรตามแนวทางการเรียนรู้ในศตวรรษที่ 21 โดยจัดขึ้นระหว่างวันที่ 3-5 กุมภาพันธ์ 2569</li> <li>กิจกรรมการส่งเสริมสมรรถนะการเรียนรู้ตลอดชีวิตของนักศึกษาหลักสูตรสาขาวิชาวิศวกรรมการผลิตและการจัดการ: เพื่อพัฒนาศักยภาพของนักศึกษาให้มีทักษะการเรียนรู้ตลอดชีวิต สามารถแสวงหาความรู้และพัฒนาตนเองได้ โดยจัดขึ้นระหว่างวันที่ 23-24 กุมภาพันธ์ 2569</li> <li>กิจกรรมการศึกษาดูงานนักศึกษาวิชาเอกเทคโนโลยีการผลิตสัตว์ "โคเนื้อบึงสามพันครั้งที่ 18": เพื่อเสริมสร้างความรู้ ความเข้าใจ และประสบการณ์จริงเกี่ยวกับกระบวนการผลิตและการจัดการโคเนื้อในสถานประกอบการหรือฟาร์มมาตรฐาน โดยจัดขึ้นเมื่อวันที่ 13 กุมภาพันธ์ 2569 ณ สนามข้างโรงเรียนราษูล ตำบลขับสมอทอด อำเภอบึงสามพัน จังหวัดเพชรบูรณ์</li> <li>กิจกรรมการฝึกประสบการณ์วิชาชีพและการนิเทศนักศึกษาสาขาวิชาเอกการประมง: เพื่อเสริมสร้างประสบการณ์ตรงจากสถานประกอบการ พัฒนาทักษะวิชาชีพและทักษะการทำงานในสภาพแวดล้อมจริง</li> <li>กิจกรรมค่ายอาสาพัฒนาชาวเทคโนโลยีการเกษตรและเทคโนโลยีอุตสาหกรรมรวมใจทำความดี ประจำปี 2569: เพื่อส่งเสริมให้นักศึกษาเกิดจิตสาธารณะ มีความรับผิดชอบต่อสังคม และมีส่วนร่วมในการพัฒนาชุมชน โดยจัดขึ้นระหว่างวันที่ 5-6 มีนาคม 2569 ณ โรงเรียนบ้านเหล่าหญ้า ตำบลแคมป์สน อำเภอเขาค้อ จังหวัดเพชรบูรณ์</li> </ul>							

ลำดับ	รหัส- กิจกรรม/โครงการ	หน่วยงาน	ผลการดำเนินงาน	งบประมาณ ที่ได้รับจัดสรร	โอนเปลี่ยนแปลง งบประมาณ	งบประมาณหลัง โอนเปลี่ยนแปลง	ผลการเบิกจ่ายงบประมาณ			ระยะเวลา ในการดำเนินงาน (เริ่มต้น-สิ้นสุด)
							การเบิกจ่าย	ร้อยละ	คงเหลือ	
			<ul style="list-style-type: none"> <li>กิจกรรมการศึกษาดูงานเพื่อพัฒนาศักยภาพของนักศึกษาให้สอดคล้องกับผลลัพธ์การเรียนรู้ของหลักสูตรสาขาวิชาวิศวกรรมคอมพิวเตอร์: เพื่อเสริมสร้างประสบการณ์ตรงจากสถานประกอบการ พัฒนาทักษะวิชาชีพและทักษะการทำงานในสภาพแวดล้อมจริง โดยจัดขึ้นเมื่อวันที่ 24 มีนาคม 2569 ณ บริษัท อีซิน กรุ๊ป จำกัด (มหาชน) ตำบลอุทัย อำเภอบางบาล จังหวัดพระนครศรีอยุธยา</li> <li>กิจกรรมการพัฒนาศักยภาพนักศึกษาชั้นปีที่ 4 เพื่อเตรียมความพร้อมสู่การทำงาน ประจำปีการศึกษา 2568: เพื่อเสริมสร้างความรู้ ทักษะ และสมรรถนะที่จำเป็นต่อการประกอบอาชีพในอนาคต โดยจัดขึ้นเมื่อวันที่ 18 มีนาคม 2569</li> <li>กิจกรรมการอบรมเชิงปฏิบัติการเพื่อพัฒนสมรรถนะการสื่อสารและอัตลักษณ์ความเป็นครู สำหรับนักศึกษาการงานอาชีพและเทคโนโลยี: เพื่อเสริมสร้างสมรรถนะด้านการสื่อสาร การถ่ายทอดความรู้ และการแสดงออกอย่างเหมาะสมในวิชาชีพครู ตลอดจนพัฒนาอัตลักษณ์ ความเป็นครูให้มีความเป็นมืออาชีพ โดยจัดขึ้นเมื่อวันที่ 20 มีนาคม 2569</li> </ul>							
64	69-103-131-02-01: ค่าจ้างชั่วคราวและค่าประกันสังคมลูกจ้างชั่วคราว (14 อัตรา)	คณะเทคโนโลยีการเกษตรฯ	คณะเทคโนโลยีการเกษตรฯ ดำเนินการเบิกจ่ายงบประมาณเพื่อเป็นค่าตอบแทนการปฏิบัติงาน (เงินเดือน) และค่าสมทบกองทุนประกันสังคม ให้แก่บุคลากรในสังกัด จำนวน 13 อัตรา สำหรับงวดเดือนตุลาคม 2568 ถึงเดือนมีนาคม 2569 รวมระยะเวลา 6 เดือน โดยสรุปรายละเอียดการเบิกจ่ายดังนี้ » ค่าตอบแทนการปฏิบัติงาน (เงินเดือน): รวมเป็นเงินทั้งสิ้น 701,430.00 บาท » เงินสมทบกองทุนประกันสังคม: รวมเป็นเงินทั้งสิ้น 35,075.00 บาท	1,572,240.00	-	1,572,240.00	736,505.00	46.84	835,735.00	01 ต.ค. 68- 30 ก.ย. 69
65	69-103-131-03-01: ค่าซ่อมบำรุงและดูแลยานพาหนะคณะเทคโนโลยี การเกษตรและเทคโนโลยีอุตสาหกรรม	คณะเทคโนโลยีการเกษตรฯ	คณะเทคโนโลยีการเกษตรฯ มีแผนการดำเนินงานในการซ่อมบำรุงและดูแลยานพาหนะของคณะ ในช่วงไตรมาสที่ 3-4 ทั้งนี้ เพื่อให้ยานพาหนะอยู่ในสภาพพร้อมใช้งาน มีความปลอดภัยในการปฏิบัติงาน	64,000.00	-	64,000.00	-	-	64,000.00	01 ต.ค. 68- 30 ก.ย. 69
66	69-103-131-04-01 : โครงการการบริหารจัดการคณะเทคโนโลยีการเกษตร และเทคโนโลยีอุตสาหกรรม	คณะเทคโนโลยีการเกษตรฯ	คณะเทคโนโลยีการเกษตรฯ ดำเนินการเบิกจ่ายงบประมาณเพื่อเป็นค่าใช้จ่ายสำหรับการบริหารจัดการคณะ เพื่อสนับสนุนการดำเนินงานและการบริหารจัดการภายในคณะให้เป็นไปอย่างมีประสิทธิภาพ รวมทั้งส่งเสริมการปฏิบัติงานตามภารกิจและพันธกิจของคณะให้บรรลุตามเป้าหมายที่กำหนด โดยมีรายละเอียดค่าใช้จ่าย ดังนี้ » ค่าวัสดุอุปกรณ์สำนักงานและครุภัณฑ์ เพื่อสนับสนุนการปฏิบัติงานด้านธุรการ การเรียนการสอน และการบริหารจัดการภายในคณะ » ค่าประกันภัยรถยนต์ภาคบังคับ และรถไกล » ค่าตอบแทนคณะกรรมการประชุมประจำคณะ: เพื่อสนับสนุนการดำเนินงานด้านการกำกับ ติดตาม และพิจารณานโยบาย แผนงาน และภารกิจต่าง ๆ ของคณะ	258,475.00	-	258,475.00	65,823.18	25.47	192,651.82	01 ต.ค. 68- 30 ก.ย. 69

ลำดับ	รหัส-กิจกรรม/โครงการ	หน่วยงาน	ผลการดำเนินงาน	งบประมาณที่ได้รับจัดสรร	โอนเปลี่ยนแปลงงบประมาณ	งบประมาณหลังโอนเปลี่ยนแปลง	ผลการเบิกจ่ายงบประมาณ			ระยะเวลาในการดำเนินงาน (เริ่มต้น-สิ้นสุด)
							การเบิกจ่าย	ร้อยละ	คงเหลือ	
67	69-106-111-03-01: โครงการพัฒนาคุณภาพบัณฑิตตามกรอบมาตรฐานคุณวุฒิแห่งชาติ (TQF) สุ่มมาตรฐานสากล	คณะวิทยาศาสตร์ฯ	<p>คณะวิทยาศาสตร์ฯ ดำเนินการเบิกจ่ายงบประมาณเพื่อเป็นค่าใช้จ่ายสำหรับการพัฒนาคุณภาพบัณฑิตตามกรอบมาตรฐานคุณวุฒิแห่งชาติ (TQF) สุ่มมาตรฐานสากล เพื่อยกระดับคุณภาพการจัดการเรียนการสอนให้มีประสิทธิภาพ และพัฒนาบัณฑิตให้มีความรู้ ทักษะ และสมรรถนะที่สอดคล้องกับความต้องการของสังคมและตลาดแรงงานในระดับสากล โดยมีกิจกรรมต่าง ๆ ดังนี้</p> <ul style="list-style-type: none"> <li>• กิจกรรมสานสัมพันธ์บัณฑิตวิทยาการคอมพิวเตอร์: เพื่อเสริมสร้างความสัมพันธ์ระหว่างบัณฑิตศิษย์เก่า และนักศึกษาปัจจุบัน รวมทั้งแลกเปลี่ยนประสบการณ์ทางวิชาชีพและแนวทางการพัฒนาตนเองหลังสำเร็จการศึกษา โดยจัดขึ้นเมื่อวันที่ 31 ตุลาคม 2568</li> <li>• กิจกรรม Soft Skills บูรณาการศิษย์เก่า-ปัจจุบัน สานสัมพันธ์และยกระดับสู่มืออาชีพ (Alumni &amp; Student Integration Program): เพื่อพัฒนาทักษะด้าน Soft Skills ให้แก่นักศึกษาผ่านการบูรณาการความร่วมมือระหว่างศิษย์เก่าและนักศึกษาปัจจุบัน เสริมสร้างทักษะการสื่อสารการทำงานเป็นทีมและภาวะผู้นำ เพื่อเตรียมความพร้อมสู่การทำงานในวิชาชีพอย่างมีประสิทธิภาพ โดยจัดขึ้นเมื่อวันที่ 1 พฤศจิกายน 2568</li> <li>• กิจกรรมการฝึกประสบการณ์วิชาชีพครูนักศึกษาหลักสูตรครุศาสตรบัณฑิต สาขาวิชาคณิตศาสตร์ และวิทยาการคำนวณ: เพื่อให้นักศึกษาได้ฝึกปฏิบัติการสอนจริงในสถานศึกษา พัฒนาทักษะวิชาชีพครูด้านการจัดการเรียนรู้ การวัดและประเมินผล และการบริหารจัดการชั้นเรียน</li> <li>• กิจกรรมการสืบสานวัฒนธรรมไทย ใส่ใจสิ่งแวดล้อม CS&amp;T ปี 2569: เพื่อส่งเสริมการอนุรักษ์วัฒนธรรมไทยควบคู่กับการสร้างจิตสำนึกด้านสิ่งแวดล้อมให้แก่นักศึกษาและบุคลากร ตลอดจนปลูกฝังคุณธรรม จริยธรรม และความรับผิดชอบต่อสังคม โดยจัดขึ้นเมื่อวันที่ 14 มกราคม 2569</li> <li>• กิจกรรม "HEALTH LITERACY GEN Z ภูมิคุ้มกันสุขภาพยุคดิจิทัล": เพื่อเสริมสร้างความรู้และความเข้าใจด้านสุขภาพให้แก่นักศึกษาในยุคดิจิทัล ส่งเสริมการเข้าถึงข้อมูลสุขภาพอย่างถูกต้อง และพัฒนาทักษะการดูแลสุขภาพตนเองอย่างเหมาะสม โดยจัดขึ้นเมื่อวันที่ 23 ธันวาคม 2568</li> <li>• กิจกรรมการสืบสานประเพณีปีใหม่ ใส่ใจสิ่งแวดล้อม ประจำปี 2569: เพื่ออนุรักษ์และสืบสานประเพณีวัฒนธรรมไทยในช่วงเทศกาลปีใหม่ ควบคู่กับการสร้างจิตสำนึกด้านการศึกษาสิ่งแวดล้อมและการใช้ทรัพยากรอย่างคุ้มค่า โดยจัดขึ้นเมื่อวันที่ 14 มกราคม 2569</li> <li>• กิจกรรมการเข้าร่วมการประชุมวิชาการปริญาตรีด้านคอมพิวเตอร์ภูมิภาคอาเซียน ครั้งที่ 14 (The 14th Asia Undergraduate Conference on Computing: AUCC 2026): เพื่อส่งเสริมให้นักศึกษาได้พัฒนาทักษะทางวิชาการด้านคอมพิวเตอร์ การนำเสนอผลงานวิจัย และการแลกเปลี่ยนเรียนรู้ในระดับนานาชาติ โดยจัดขึ้นระหว่างวันที่ 3-5 กุมภาพันธ์ 2569</li> <li>• กิจกรรมการฝึกประสบการณ์วิชาชีพทางเทคโนโลยีอาหารและการพัฒนาผลิตภัณฑ์: เพื่อให้นักศึกษาได้ฝึกปฏิบัติงานจริงในสถานประกอบการด้านอุตสาหกรรมอาหาร พัฒนาทักษะการผลิต การควบคุมคุณภาพ และการพัฒนาผลิตภัณฑ์ให้สอดคล้องกับความต้องการของตลาด</li> <li>• กิจกรรมการอบรมเชิงปฏิบัติการ "การใช้โปรแกรม JHCIS และการบันทึกข้อมูลด้านสาธารณสุข สำหรับนักศึกษาสาขาวิชาสาธารณสุขศาสตร์": เพื่อพัฒนาทักษะการใช้ระบบสารสนเทศด้านสาธารณสุข (JHCIS) ในการบันทึกและจัดการข้อมูลสุขภาพอย่างถูกต้องและเป็นระบบเสริมสร้างความพร้อมในการปฏิบัติงานจริงในหน่วยบริการสุขภาพ โดยจัดขึ้นระหว่างวันที่ 23-24 มีนาคม 2569</li> </ul>	339,609.00	-	339,609.00	70,450.00	20.74	269,159.00	01 ต.ค. 68- 30 ก.ย. 69

ลำดับ	รหัส- กิจกรรม/โครงการ	หน่วยงาน	ผลการดำเนินงาน	งบประมาณ ที่ได้รับจัดสรร	โอนเปลี่ยนแปลง งบประมาณ	งบประมาณหลัง โอนเปลี่ยนแปลง	ผลการเบิกจ่ายงบประมาณ			ระยะเวลา ในการดำเนินงาน (เริ่มต้น-สิ้นสุด)
							การเบิกจ่าย	ร้อยละ	คงเหลือ	
			<ul style="list-style-type: none"> <li>กิจกรรมการอบรมเชิงปฏิบัติการและแข่งขันทักษะความปลอดภัยไซเบอร์ ครั้งที่ 3 (PSRU Cyber Hackathon 2026): เพื่อพัฒนาทักษะด้านความมั่นคงปลอดภัยไซเบอร์ การคิดวิเคราะห์ และการแก้ไขปัญหาเชิงเทคนิคของนักศึกษา ผ่านการฝึกปฏิบัติและการแข่งขันเชิงสร้างสรรค์ โดยจัดขึ้นระหว่างวันที่ 19-21 มีนาคม 2569</li> <li>กิจกรรมการฝึกประสบการณ์วิชาชีพชีววิทยาและสหกิจศึกษา: เพื่อให้นักศึกษาได้เรียนรู้และปฏิบัติงานจริงในสถานประกอบการหรือหน่วยงานที่เกี่ยวข้อง พัฒนาทักษะวิชาชีพด้านชีววิทยา และการทำงานร่วมกับผู้อื่นอย่างมีประสิทธิภาพ โดยจัดขึ้นเมื่อวันที่ 25 มีนาคม 2569</li> <li>กิจกรรมการเตรียมฝึกประสบการณ์วิชาชีพสาธารณสุข: เพื่อเตรียมความพร้อมให้นักศึกษาก่อนออกฝึกประสบการณ์วิชาชีพ ทั้งด้านความรู้ ทักษะ และเจตคติที่เหมาะสมต่อการปฏิบัติงาน ในระบบบริการสุขภาพ โดยจัดขึ้นระหว่างวันที่ 23-24 มีนาคม 2569</li> </ul>							
68	<b>69-106-121-02-01:</b> โครงการพัฒนาบุคลากรและผู้บริหาร โดยใช้กระบวนการมีส่วนร่วม	คณะวิทยาศาสตร์ฯ	คณะวิทยาศาสตร์ฯ มีแผนการดำเนินงานโครงการพัฒนาบุคลากรและผู้บริหารโดยใช้กระบวนการมีส่วนร่วม ในช่วงไตรมาสที่ 3-4 ทั้งนี้ เพื่อส่งเสริมและพัฒนาศักยภาพของบุคลากรและผู้บริหารให้มีความรู้ ความสามารถ ทักษะ และสมรรถนะที่เหมาะสมต่อการปฏิบัติงาน ตลอดจนเสริมสร้างการทำงานแบบมีส่วนร่วม ภายในองค์กร	75,000.00	-	75,000.00	-	-	75,000.00	01 ต.ค. 68- 30 ก.ย. 69
69	<b>69-106-131-02-01:</b> ค่าจ้างชั่วคราวและค่าประกันสังคมลูกจ้างชั่วคราว (9 อัตรา)	คณะวิทยาศาสตร์ฯ	คณะวิทยาศาสตร์ฯ ดำเนินการเบิกจ่ายงบประมาณเพื่อเป็นค่าตอบแทนการปฏิบัติงาน (เงินเดือน) และค่าสมทบกองทุนประกันสังคม ให้แก่บุคลากรในสังกัด จำนวน 9 อัตรา สำหรับงวดเดือนตุลาคม 2568 ถึงเดือนมีนาคม 2569 รวมระยะเวลา 6 เดือน โดยสรุปรายละเอียดการเบิกจ่ายดังนี้ » ค่าตอบแทนการปฏิบัติงาน (เงินเดือน): รวมเป็นเงินทั้งสิ้น 492,780.00 บาท » เงินสมทบกองทุนประกันสังคม: รวมเป็นเงินทั้งสิ้น 24,642.00 บาท	1,124,560.00	-	1,124,560.00	517,422.00	46.01	607,138.00	01 ต.ค. 68- 30 ก.ย. 69
70	<b>69-106-131-03-01:</b> โครงการพัฒนาคุณภาพและบริหารงานคณะ	คณะวิทยาศาสตร์ฯ	คณะวิทยาศาสตร์ฯ ดำเนินการเบิกจ่ายงบประมาณเพื่อเป็นค่าใช้จ่ายสำหรับการพัฒนาคุณภาพและบริหารงานคณะ เพื่อสนับสนุนการดำเนินงานด้านการพัฒนาคุณภาพการศึกษา การบริหารจัดการ และการยกระดับประสิทธิภาพการปฏิบัติงานของคณะให้เป็นไปอย่างมีประสิทธิภาพและต่อเนื่อง โดยมีกิจกรรมต่าง ๆ ดังนี้ • กิจกรรมการน้อมสำนึกในพระมหากรุณาธิคุณและถวายความอาลัยแด่สมเด็จพระนางเจ้าสิริกิติ์ พระบรมราชินีนาถ พระบรมราชชนนีพันปีหลวง: โดยมีการจัดพิธีน้อมรำลึกในพระมหากรุณาธิคุณ การลงนามถวายความอาลัยของบุคลากรและนักศึกษา รวมถึงการจัดกิจกรรมจิตอาสาเพื่อถวายเป็นพระราชกุศล เพื่อแสดงออกถึงความจงรักภักดีและสำนึกในพระมหากรุณาธิคุณอย่างหาที่สุดมิได้ โดยจัดขึ้นเมื่อวันที่ 30 ตุลาคม 2568	183,691.00	-	183,691.00	1,203.75	0.66	182,487.25	01 ต.ค. 68- 30 ก.ย. 69
71	<b>69-106-131-04-01:</b> โครงการซ่อมแซมยานพาหนะ คณะวิทยาศาสตร์และเทคโนโลยี	คณะวิทยาศาสตร์ฯ	คณะวิทยาศาสตร์ฯ ดำเนินการเบิกจ่ายงบประมาณเพื่อเป็นค่าใช้จ่ายสำหรับการบำรุงรักษาและซ่อมแซมยานพาหนะของคณะ เพื่อให้ยานพาหนะอยู่ในสภาพพร้อมใช้งานอยู่เสมอ และสามารถสนับสนุนการดำเนินงานและภารกิจของคณะได้อย่างมีประสิทธิภาพและต่อเนื่อง	64,000.00	-	64,000.00	23,665.50	36.98	40,334.50	01 ต.ค. 68- 30 ก.ย. 69

ลำดับ	รหัส- กิจกรรม/โครงการ	หน่วยงาน	ผลการดำเนินงาน	งบประมาณ ที่ได้รับจัดสรร	โอนเปลี่ยนแปลง งบประมาณ	งบประมาณหลัง โอนเปลี่ยนแปลง	ผลการเบิกจ่ายงบประมาณ			ระยะเวลา ในการดำเนินงาน (เริ่มต้น-สิ้นสุด)
							การเบิกจ่าย	ร้อยละ	คงเหลือ	
72	69-108-123-01-01: โครงการประกันคุณภาพสำนักวิทยบริการ และเทคโนโลยีสารสนเทศ	สำนักวิทยบริการฯ	สำนักวิทยบริการฯ ดำเนินการเบิกจ่ายงบประมาณเพื่อเป็นค่าใช้จ่ายสำหรับการดำเนินงาน ด้านการประกันคุณภาพของสำนักวิทยบริการฯ เพื่อสนับสนุนการพัฒนาระบบและกลไกการประกัน คุณภาพภายใต้ให้มีประสิทธิภาพ สอดคล้องกับมาตรฐานที่กำหนด โดยมีกิจกรรมต่าง ๆ ดังนี้ • กิจกรรมการประเมินเชิงปฏิบัติการ "ถ่ายทอดแผนปฏิบัติราชการ, แผนการบริหารและพัฒนา บุคลากร และแผนปฏิบัติราชการศูนย์พัฒนาทักษะอาชีพและนวัตกรรมดิจิทัล สำนักวิทยบริการ และเทคโนโลยีสารสนเทศ สู่หน่วยงานภายใน ประจำปีงบประมาณ พ.ศ. 2569": เพื่อสร้าง ความเข้าใจร่วมกันในการขับเคลื่อนการดำเนินงานให้เป็นไปในทิศทางเดียวกัน มีประสิทธิภาพ และสอดคล้องกับเป้าหมายขององค์กร โดยจัดขึ้นเมื่อวันที่ 11 พฤศจิกายน 2568	98,000.00	-	98,000.00	6,250.00	6.38	91,750.00	01 ต.ค. 68- 30 ก.ย. 69
73	69-108-124-02-01: โครงการจัดหาสิ่งสนับสนุนการเรียนรู้และ บริหารจัดการงานหอสมุดกลาง	สำนักวิทยบริการฯ	สำนักวิทยบริการฯ ดำเนินการเบิกจ่ายงบประมาณเพื่อเป็นค่าใช้จ่ายในการจัดหาสิ่งสนับสนุน การเรียนรู้และบริหารจัดการงานหอสมุดกลาง เพื่อส่งเสริมการเข้าถึงทรัพยากรสารสนเทศ และเพิ่มประสิทธิภาพการให้บริการแก่ผู้ใช้บริการ โดยมีกิจกรรมต่าง ๆ ดังนี้ • กิจกรรมการอบรมเชิงปฏิบัติการ "การใช้งานระบบห้องสมุดอัตโนมัติ WALAI AutoLib อย่างมืออาชีพ": เพื่อพัฒนาทักษะและเสริมสร้างความรู้ความเข้าใจแก่บุคลากรในการใช้งาน ระบบห้องสมุดอัตโนมัติ WALAI AutoLib ให้สามารถปฏิบัติงานได้อย่างมีประสิทธิภาพ ถูกต้อง และเป็นมาตรฐานเดียวกัน โดยจัดขึ้นระหว่างวันที่ 17-19 พฤศจิกายน 2568	60,000.00	-	60,000.00	10,200.00	17.00	49,800.00	01 ต.ค. 68- 30 ก.ย. 69
74	69-108-131-02-01: ค่าจ้างชั่วคราวและค่าประกันสังคมลูกจ้างชั่วคราว (14 อัตรา)	สำนักวิทยบริการฯ	สำนักวิทยบริการฯ ดำเนินการเบิกจ่ายงบประมาณเพื่อเป็นค่าตอบแทนการปฏิบัติงาน (เงินเดือน) และค่าสมทบกองทุนประกันสังคม ให้แก่บุคลากรในสังกัด จำนวน 10 อัตรา สำหรับงวดเดือนตุลาคม 2568 ถึงเดือนมีนาคม 2569 รวมระยะเวลา 6 เดือน โดยสรุป รายละเอียดการเบิกจ่ายดังนี้ » ค่าตอบแทนการปฏิบัติงาน (เงินเดือน): รวมเป็นเงินทั้งสิ้น 638,967.75 บาท » เงินสมทบกองทุนประกันสังคม: รวมเป็นเงินทั้งสิ้น 31,803.00 บาท	2,223,900.00	-	2,223,900.00	670,770.75	30.16	1,553,129.25	01 ต.ค. 68- 30 ก.ย. 69
75	69-108-131-03-01: โครงการบำรุงรักษาระบบห้องสมุดอัตโนมัติ WALAI AutoLip	สำนักวิทยบริการฯ	สำนักวิทยบริการฯ ได้จัดสรรงบประมาณเพื่อเป็นค่าใช้จ่ายในการบำรุงรักษาระบบห้องสมุด อัตโนมัติ WALAI AutoLib โดยในปีงบประมาณ พ.ศ. 2569 ยังมิได้มีการเบิกจ่ายงบประมาณ เนื่องจากการเบิกจ่ายเป็นไปตามเงื่อนไขและวงงานที่กำหนดไว้ตามสัญญา	300,000.00	-	300,000.00	-	-	300,000.00	01 ต.ค. 68- 30 ก.ย. 69
76	69-108-131-04-01: โครงการบำรุงรักษาห้องสมุดอัจฉริยะ (RFID)	สำนักวิทยบริการฯ	สำนักวิทยบริการฯ ได้จัดสรรงบประมาณเพื่อเป็นค่าใช้จ่ายในการบำรุงรักษาระบบ ห้องสมุดอัจฉริยะ (RFID) โดยในปีงบประมาณ พ.ศ. 2569 ยังมิได้มีการเบิกจ่ายงบประมาณ เนื่องจากการเบิกจ่ายเป็นไปตามเงื่อนไขและวงงานที่กำหนดไว้ตามสัญญา	100,000.00	-	100,000.00	-	-	100,000.00	01 ต.ค. 68- 30 ก.ย. 69
77	69-108-131-05-01: โครงการจัดซื้อซอฟต์แวร์ลิขสิทธิ์สำหรับนักศึกษา และบุคลากรภายในมหาวิทยาลัยฯ	สำนักวิทยบริการฯ	สำนักวิทยบริการฯ มีแผนการดำเนินงานในการจัดซื้อซอฟต์แวร์ลิขสิทธิ์สำหรับนักศึกษาและ บุคลากรภายในมหาวิทยาลัยฯ ที่ถูกต้องตามกฎหมาย ในช่วงไตรมาสที่ 3-4 ทั้งนี้ เพื่อสนับสนุนการเรียนการสอนและการปฏิบัติงานให้มีประสิทธิภาพ ส่งเสริมการใช้ ซอฟต์แวร์ที่ถูกต้องตามกฎหมาย และลดความเสี่ยงด้านการละเมิดลิขสิทธิ์ของมหาวิทยาลัย	412,500.00	-	412,500.00	-	-	412,500.00	01 ต.ค. 68- 30 ก.ย. 69
78	69-108-131-06-01: โครงการจัดซื้อ Antivirus และ SSL Certificates	สำนักวิทยบริการฯ	สำนักวิทยบริการฯ มีแผนการดำเนินงานในการจัดซื้อโปรแกรมป้องกันไวรัส (Antivirus) และ ใบรับรองความปลอดภัยของเว็บไซต์ (SSL Certificates) ในช่วงไตรมาสที่ 3-4 ทั้งนี้ เพื่อเสริมสร้างความมั่นคงปลอดภัยของระบบสารสนเทศและเครือข่ายของมหาวิทยาลัย ป้องกันภัยคุกคามทางไซเบอร์ และคุ้มครองข้อมูลสารสนเทศของหน่วยงานให้มีความปลอดภัย	85,000.00	-	85,000.00	-	-	85,000.00	01 ต.ค. 68- 30 ก.ย. 69

ลำดับ	รหัส-กิจกรรม/โครงการ	หน่วยงาน	ผลการดำเนินงาน	งบประมาณที่ได้รับจัดสรร	โอนเปลี่ยนแปลงงบประมาณ	งบประมาณหลังโอนเปลี่ยนแปลง	ผลการเบิกจ่ายงบประมาณ			ระยะเวลาในการดำเนินงาน (เริ่มต้น-สิ้นสุด)
							การเบิกจ่าย	ร้อยละ	คงเหลือ	
79	69-108-131-07-01: โครงการปรับปรุงพัฒนาระบบสารสนเทศเพื่อรองรับการดำเนินงานต่อองค์กร	สำนักวิทยบริการฯ	สำนักวิทยบริการฯ ดำเนินการเบิกจ่ายงบประมาณเพื่อเป็นค่าใช้จ่ายในการปรับปรุงและพัฒนา ระบบสารสนเทศ เพื่อสนับสนุนการดำเนินงานขององค์กรให้มีความทันสมัย มีเสถียรภาพ และสามารถรองรับการใช้งานได้อย่างมีประสิทธิภาพมากยิ่งขึ้น รวมทั้งเพิ่มประสิทธิภาพในการบริหารจัดการข้อมูลและการให้บริการแก่ผู้ใช้บริการ	250,000.00	-	250,000.00	42,800.00	17.12	207,200.00	01 ต.ค. 68- 30 ก.ย. 69
80	69-108-131-08-01: โครงการจัดหาวัสดุเพื่อสนับสนุนด้านงานวิจัยและพัฒนาซอฟต์แวร์	สำนักวิทยบริการฯ	สำนักวิทยบริการฯ ดำเนินการเบิกจ่ายงบประมาณเพื่อเป็นค่าใช้จ่ายในการจัดหาวัสดุและอุปกรณ์ที่จำเป็นต่อการสนับสนุนงานวิจัยและการพัฒนาซอฟต์แวร์ เพื่อส่งเสริมศักยภาพด้านเทคโนโลยีสารสนเทศของหน่วยงาน รวมทั้งสนับสนุนการพัฒนานวัตกรรมและการสร้างสรรค์ผลงานที่สามารถนำไปใช้ประโยชน์ได้จริงในการปฏิบัติงาน	10,000.00	-	10,000.00	2,745.00	27.45	7,255.00	01 ต.ค. 68- 30 ก.ย. 69
81	69-108-131-09-01: โครงการบริหารสำนักงานสำนักวิทยบริการและเทคโนโลยีสารสนเทศ	สำนักวิทยบริการฯ	สำนักวิทยบริการฯ ดำเนินการเบิกจ่ายงบประมาณเพื่อเป็นค่าใช้จ่ายสำหรับการบริหารจัดการสำนักงาน เพื่อสนับสนุนการดำเนินงานตามภารกิจหลักของหน่วยงานให้เป็นไปอย่างมีประสิทธิภาพ ครอบคลุมการบริหารงานทั่วไป การประสานงาน และการสนับสนุนการปฏิบัติงานของบุคลากรภายในองค์กร โดยมีกิจกรรมต่าง ๆ ดังนี้ (1) ค่าใช้จ่ายด้านสาธารณูปโภค ได้แก่ ค่าโทรศัพท์ (2) ค่าวัสดุอุปกรณ์สำนักงาน เพื่อสนับสนุนการปฏิบัติงานด้านธุรการและการบริหารจัดการภายใน (3) ค่าตอบแทนคณะกรรมการประจำสำนักวิทยบริการฯ: เพื่อสนับสนุนการดำเนินงานด้านการกำกับ ติดตาม และพิจารณานโยบาย แผนงาน และภารกิจต่าง ๆ ของสำนักวิทยบริการฯ (4) ค่าใช้จ่ายในการจัดกิจกรรมสนับสนุนการดำเนินงานของสำนัก เพื่อสนับสนุนการดำเนินงานตามภารกิจของสำนักวิทยบริการฯ ส่งเสริมประสิทธิภาพการบริหารจัดการองค์กร พัฒนาศักยภาพบุคลากร ตลอดจนเสริมสร้างความสัมพันธ์อันดีและวัฒนธรรมองค์กรที่เข้มแข็ง โดยมีรายละเอียดกิจกรรม ดังนี้ • กิจกรรมการยกย่องเชิดชูเกียรติบุคลากรของสำนักวิทยบริการและเทคโนโลยีสารสนเทศ ประจำปี 2568: เพื่อยกย่องเชิดชูเกียรติและสร้างขวัญกำลังใจแก่บุคลากรที่มีผลการปฏิบัติงานดีเด่น รวมทั้งส่งเสริมวัฒนธรรมองค์กรที่มุ่งเน้นความภาคภูมิใจในวิชาชีพและความผูกพันต่อองค์กร โดยจัดขึ้นเมื่อวันที่ 9 มกราคม 2569 • กิจกรรมการทำบุญเนื่องในโอกาสขึ้นปีใหม่ 2569: เพื่อความเป็นสิริมงคลแก่หน่วยงานและบุคลากร รวมทั้งส่งเสริมความสามัคคีและความสัมพันธ์อันดีภายในองค์กร โดยมีการประกอบพิธีทางศาสนาและกิจกรรมร่วมกันของบุคลากร ซึ่งจัดขึ้นเมื่อวันที่ 9 มกราคม 2569	332,300.00	-	332,300.00	93,846.75	28.24	238,453.25	01 ต.ค. 68- 30 ก.ย. 69
82	69-108-131-10-01 : โครงการจัดหาระบบความปลอดภัยของเว็บไซต์	สำนักวิทยบริการฯ	สำนักวิทยบริการฯ ดำเนินการเบิกจ่ายงบประมาณเพื่อเป็นค่าใช้จ่ายในการจัดหาระบบความปลอดภัยของเว็บไซต์ เพื่อเพิ่มระดับความมั่นคงปลอดภัยของระบบสารสนเทศ ป้องกันการเข้าถึงข้อมูลโดยไม่ได้รับอนุญาต ลดความเสี่ยงจากการโจมตีทางไซเบอร์ และสร้างความเชื่อมั่นในการให้บริการผ่านระบบออนไลน์ของหน่วยงาน	99,500.00	-	99,500.00	99,500.00	100.00	-	01 ต.ค. 68- 30 ก.ย. 69
83	69-108-131-11-01: โครงการเช่าสัญญาณอินเทอร์เน็ตความเร็วสูง	สำนักวิทยบริการฯ	สำนักวิทยบริการฯ ได้จัดสรรงบประมาณเพื่อเป็นค่าใช้จ่ายสำหรับการเช่าสัญญาณอินเทอร์เน็ตความเร็วสูง เพื่อให้สามารถให้บริการอินเทอร์เน็ตภายในมหาวิทยาลัยได้อย่างต่อเนื่องตลอด 24 ชั่วโมง โดยในปีงบประมาณ พ.ศ. 2569 ยังมิได้มีการเบิกจ่ายงบประมาณ เนื่องจากการเบิกจ่ายเป็นไปตามเงื่อนไขและวงเงินที่กำหนดไว้ตามสัญญา	295,320.00	-	295,320.00	-	-	295,320.00	01 ต.ค. 68- 30 ก.ย. 69

ลำดับ	รหัส- กิจกรรม/โครงการ	หน่วยงาน	ผลการดำเนินงาน	งบประมาณ ที่ได้รับจัดสรร	โอนเปลี่ยนแปลง งบประมาณ	งบประมาณหลัง โอนเปลี่ยนแปลง	ผลการเบิกจ่ายงบประมาณ			ระยะเวลา ในการดำเนินงาน (เริ่มต้น-สิ้นสุด)
							การเบิกจ่าย	ร้อยละ	คงเหลือ	
84	69-108-131-12-01: โครงการพัฒนาและบำรุงรักษา ระบบเทคโนโลยีสารสนเทศภายในมหาวิทยาลัย	สำนักวิทยบริการฯ	สำนักวิทยบริการฯ ดำเนินการเบิกจ่ายงบประมาณเพื่อเป็นค่าใช้จ่ายในการพัฒนา ปรับปรุง และบำรุงรักษาระบบเทคโนโลยีสารสนเทศภายในมหาวิทยาลัย เพื่อให้ระบบสารสนเทศมี ความพร้อมใช้งาน มีเสถียรภาพ และสามารถรองรับการดำเนินงานด้านการบริหารจัดการ การเรียนการสอน การวิจัย และการให้บริการของมหาวิทยาลัยได้อย่างมีประสิทธิภาพ	280,000.00	-	280,000.00	117,970.00	42.13	162,030.00	01 ต.ค. 68- 30 ก.ย. 69
85	69-108-131-13-01: โครงการเข้าอุปกรณ์รักษาความปลอดภัย Firewall	สำนักวิทยบริการฯ	สำนักวิทยบริการฯ ได้จัดสรรงบประมาณเพื่อเป็นค่าใช้จ่ายสำหรับการเข้าอุปกรณ์รักษา ความปลอดภัยเครือข่าย (Firewall) เพื่อป้องกันและควบคุมการเข้าถึงระบบสารสนเทศของ มหาวิทยาลัยให้มีความมั่นคงปลอดภัย โดยในปีงบประมาณ พ.ศ. 2569 ยังมิได้มีการเบิกจ่าย งบประมาณ เนื่องจากการเบิกจ่ายเป็นไปตามเงื่อนไขและวงเงินที่กำหนดไว้ตามสัญญา	499,980.00	-	499,980.00	-	-	499,980.00	01 ต.ค. 68- 30 ก.ย. 69
86	69-108-131-14-01: โครงการจัดหาวัสดุสนับสนุนงานบริการคอมพิวเตอร์ฯ	สำนักวิทยบริการฯ	สำนักวิทยบริการฯ ดำเนินการเบิกจ่ายงบประมาณเพื่อเป็นค่าใช้จ่ายในการจัดหาวัสดุและอุปกรณ์ ที่จำเป็นสำหรับสนับสนุนการให้บริการด้านคอมพิวเตอร์และเทคโนโลยีสารสนเทศ เพื่อให้ระบบและ อุปกรณ์คอมพิวเตอร์มีความพร้อมต่อการใช้งาน สามารถรองรับการเรียนการสอน การปฏิบัติงาน และการให้บริการแก่บุคลากรและนักศึกษาได้อย่างมีประสิทธิภาพ	10,000.00	-	10,000.00	5,990.00	59.90	4,010.00	01 ต.ค. 68- 30 ก.ย. 69
87	69-108-131-15-01: โครงการพัฒนาบริหารจัดการและกำกับ มาตรฐานสารสนเทศของมหาวิทยาลัย	สำนักวิทยบริการฯ	สำนักวิทยบริการฯ มีแผนการดำเนินงานโครงการพัฒนาบริหารจัดการและกำกับมาตรฐาน สารสนเทศของมหาวิทยาลัย ในช่วงไตรมาสที่ 3-4 เพื่อพัฒนาและยกระดับการบริหารจัดการข้อมูล สารสนเทศของมหาวิทยาลัยให้เป็นไปตามมาตรฐานที่กำหนด รวมทั้งสนับสนุนการเชื่อมโยง การกำกับดูแล และการใช้ประโยชน์จากข้อมูลสารสนเทศอย่างมีประสิทธิภาพ	150,000.00	-	150,000.00	-	-	150,000.00	01 ต.ค. 68- 30 ก.ย. 69
88	69-108-131-16-01: โครงการบำรุงรักษาระบบสารสนเทศ	สำนักวิทยบริการฯ	สำนักวิทยบริการฯ ดำเนินการเบิกจ่ายงบประมาณเพื่อเป็นค่าใช้จ่ายสำหรับการบำรุงรักษา ระบบสารสนเทศ เพื่อให้ระบบมีความพร้อมใช้งานอย่างต่อเนื่อง มีเสถียรภาพ และสามารถรองรับ การดำเนินงานตามภารกิจของมหาวิทยาลัยได้อย่างมีประสิทธิภาพ รวมทั้งช่วยป้องกันและลด ความเสี่ยงจากการขัดข้องของระบบ เพิ่มความมั่นคงปลอดภัยของข้อมูล	495,000.00	-	495,000.00	350,000.00	70.71	145,000.00	01 ต.ค. 68- 30 ก.ย. 69
89	69-110-125-01-01: โครงการสนับสนุนการผลิตบัณฑิต ภาคปกติ ให้มีคุณภาพ คุณธรรมจริยธรรม ได้มาตรฐานวิชาชีพสากล	สำนักส่งเสริมวิชาการฯ	สำนักส่งเสริมวิชาการฯ ดำเนินการเบิกจ่ายงบประมาณเพื่อเป็นค่าใช้จ่ายสำหรับการสนับสนุน การผลิตบัณฑิตภาคปกติ ประจำปีการศึกษา 2569 โดยครอบคลุมค่าใช้จ่ายในการจัดทำแผนับ ประชาสัมพันธ์หลักสูตรเพื่อเผยแพร่ข้อมูลการรับสมัครและประชาสัมพันธ์หลักสูตรของมหาวิทยาลัย ให้แก่กลุ่มเป้าหมาย รวมถึงค่าตอบแทนคณะกรรมการสอบคัดเลือกนักศึกษาภาคปกติ	150,000.00	-	150,000.00	20,000.00	13.33	130,000.00	01 ต.ค. 68- 30 ก.ย. 69
90	69-110-125-02-01: โครงการแนะแนวการศึกษาต่อและประชาสัมพันธ์ การรับสมัครนักศึกษา ระดับปริญญาตรี ปีการศึกษา 2569	สำนักส่งเสริมวิชาการฯ	สำนักส่งเสริมวิชาการฯ ดำเนินการเบิกจ่ายงบประมาณเพื่อเป็นค่าใช้จ่ายสำหรับการแนะแนว การศึกษาต่อและประชาสัมพันธ์การรับสมัครนักศึกษา ระดับปริญญาตรี ปีการศึกษา 2569 โดยมุ่งเผยแพร่ข้อมูลหลักสูตร การจัดการเรียนการสอน ทุนการศึกษา และข้อมูลการรับสมัคร ให้แก่กลุ่มเป้าหมายนักเรียนและผู้สนใจเข้าศึกษาต่อ เพื่อสร้างการรับรู้และความเข้าใจเกี่ยวกับ หลักสูตรและโอกาสทางการศึกษาของมหาวิทยาลัย รวมทั้งส่งเสริมการตัดสินใจเข้าศึกษาต่อ ของผู้เรียน	150,000.00	-	150,000.00	135,490.00	90.33	14,510.00	01 ต.ค. 68- 30 ก.ย. 69
91	69-110-125-03-01: โครงการมีส่วนร่วมทุกภาคส่วนในการผลิตบัณฑิต ตามคุณลักษณะของบัณฑิตที่พึงประสงค์ ของมหาวิทยาลัยราชภัฏเพชรบูรณ์	สำนักส่งเสริมวิชาการฯ	สำนักส่งเสริมวิชาการฯ มีแผนการดำเนินงานโครงการที่มีส่วนร่วมทุกภาคส่วนในการ ผลิตบัณฑิตตามคุณลักษณะของบัณฑิตที่พึงประสงค์ของมหาวิทยาลัยราชภัฏเพชรบูรณ์ ประจำปีการศึกษา 2569 เพื่อส่งเสริมการมีส่วนร่วมของทุกภาคส่วนในการพัฒนาหลักสูตร การจัดการเรียนการสอน และการผลิตบัณฑิตให้มีคุณลักษณะที่พึงประสงค์ สอดคล้องกับ ความต้องการของสังคมและตลาดแรงงาน โดยกำหนดดำเนินการในช่วงเปิดภาคเรียนที่ 1/2569	100,000.00	-	100,000.00	-	-	100,000.00	01 ต.ค. 68- 30 ก.ย. 69

ลำดับ	รหัส-กิจกรรม/โครงการ	หน่วยงาน	ผลการดำเนินงาน	งบประมาณที่ได้รับจัดสรร	โอนเปลี่ยนแปลงงบประมาณ	งบประมาณหลังโอนเปลี่ยนแปลง	ผลการเบิกจ่ายงบประมาณ			ระยะเวลาในการดำเนินงาน (เริ่มต้น-สิ้นสุด)
							การเบิกจ่าย	ร้อยละ	คงเหลือ	
92	69-110-131-02-01: โครงการบริหารจัดการเพื่อให้บริการนักศึกษา	สำนักส่งเสริมวิชาการฯ	สำนักส่งเสริมวิชาการฯ มีแผนการดำเนินงานโครงการบริหารจัดการสำนักงานเพื่อให้บริการนักศึกษา ในช่วงไตรมาสที่ 3-4 โดยมุ่งเน้นการสนับสนุนการดำเนินงานด้านการบริหารจัดการสำนักงานให้มีประสิทธิภาพ ยกระดับคุณภาพการให้บริการแก่นักศึกษาให้มีความสะดวก รวดเร็ว และเป็นมาตรฐาน	101,100.00	-	101,100.00	-	-	101,100.00	01 ต.ค. 68- 30 ก.ย. 69
ผลผลิต: ผู้สำเร็จการศึกษาด้านวิทยาศาสตร์สุขภาพ				31,070,500.00	-	31,070,500.00	11,452,292.13	36.86	19,618,207.87	
93	69-1-1731-02-01: งบกลางเพื่อการแก้ปัญหาของมหาวิทยาลัย	มรภ.เพชรบูรณ์	อยู่ระหว่างการใช้จ่ายงบประมาณประเภทอื่นที่มีความเหมาะสมทดแทนในเบื้องต้น จึงยังไม่มีรายการเบิกจ่ายงบประมาณงบกลางเพื่อการพัฒนาศักยภาพมหาวิทยาลัย ภายใต้รหัสงบประมาณนี้ <i>*หมายเหตุ: จัดสรรงบประมาณเพิ่มเติมตามมติที่ประชุมสภามหาวิทยาลัย ครั้งที่ 3/2569 เมื่อวันที่ 18 มีนาคม 2569 ซึ่งเป็นงบประมาณที่จัดสรรไว้เพื่อสนับสนุนการดำเนินงานหรือแก้ไขปัญหาเร่งด่วนของมหาวิทยาลัยที่ไม่สามารถระบุรายการค่าใช้จ่ายไว้ล่วงหน้าได้</i>	248,000.00	-	248,000.00	-	-	248,000.00	18 มี.ค. 69- 30 ก.ย. 69
94	69-112-1711-01-01 : โครงการพัฒนาคุณภาพการเรียนการสอน คณะพยาบาลศาสตร์	คณะพยาบาลศาสตร์	คณะพยาบาลศาสตร์ ดำเนินการเบิกจ่ายงบประมาณเพื่อเป็นค่าใช้จ่ายสำหรับการพัฒนาคุณภาพการเรียนการสอนของคณะพยาบาลศาสตร์ เพื่อยกระดับมาตรฐานการจัดการเรียนการสอนให้มีประสิทธิภาพ สอดคล้องกับมาตรฐานวิชาชีพทางการพยาบาล และส่งเสริมทักษะการเรียนรู้ของนักศึกษาให้มีความพร้อมต่อการปฏิบัติงานจริงในวิชาชีพ โดยมีกิจกรรมต่าง ๆ ดังนี้ <ul style="list-style-type: none"> <li>กิจกรรมการฝึกปฏิบัติการพยาบาลพื้นฐานเพื่อดูแลผู้ป่วยในภาวะทั้งปิงและในระยะเฉียบพลันระยะวิกฤต และระยะหทัย ของนักศึกษาชั้นปีที่ 2 เพื่อเสริมสร้างทักษะการปฏิบัติการพยาบาลพื้นฐานให้แก่นักศึกษา โดยมุ่งเน้นการดูแลผู้ป่วยในภาวะต่าง ๆ อย่างถูกต้องตามหลักวิชาชีพ</li> <li>การเข้าร่วมแข่งขันทักษะกายวิภาคศาสตร์: เพื่อพัฒนาความรู้ ความสามารถ และทักษะทางวิชาการด้านกายวิภาคศาสตร์ รวมทั้งเปิดโอกาสให้นักศึกษาได้แสดงศักยภาพทางวิชาชีพและแลกเปลี่ยนเรียนรู้กับสถาบันอื่น ระหว่างวันที่ 12-13 มีนาคม 2568 ณ ห้องประชุม ชั้น 2 คณะเทคโนโลยีและวิศวกรรม มหาวิทยาลัยราชภัฏอุดรธานี (ศูนย์สามพร้าว) จังหวัดอุดรธานี</li> <li>กิจกรรมการประเมินคุณภาพการศึกษาสถาบันการศึกษาวิชาการพยาบาลและการผดุงครรภ์ คณะพยาบาลศาสตร์ มหาวิทยาลัยราชภัฏเพชรบูรณ์ จากสถาบันที่เลี้ยง: เพื่อพัฒนาระบบการจัดการศึกษาทางการพยาบาลให้มีคุณภาพและเป็นไปตามมาตรฐานที่กำหนด ตลอดจนใช้ผลการประเมินเป็นแนวทางในการปรับปรุงและพัฒนาการดำเนินงานของหลักสูตรให้มีประสิทธิภาพยิ่งขึ้น โดยจัดขึ้นเมื่อวันที่ 24 มีนาคม 2569</li> </ul> <i>*หมายเหตุ: จัดสรรงบประมาณเพิ่มเติมตามมติที่ประชุมสภามหาวิทยาลัย ครั้งที่ 3/2569 เมื่อวันที่ 18 มีนาคม 2569 จำนวน 2,724,200.00 บาท เพื่อใช้เป็นค่าใช้จ่ายในการดำเนินโครงการพัฒนาคุณภาพการเรียนการสอนคณะพยาบาลศาสตร์</i>	3,334,514.00	-	3,334,514.00	191,100.00	5.73	3,143,414.00	01 ต.ค. 68- 30 ก.ย. 69

ลำดับ	รหัส-กิจกรรม/โครงการ	หน่วยงาน	ผลการดำเนินงาน	งบประมาณที่ได้รับจัดสรร	โอนเปลี่ยนแปลงงบประมาณ	งบประมาณหลังโอนเปลี่ยนแปลง	ผลการเบิกจ่ายงบประมาณ			ระยะเวลาในการดำเนินงาน (เริ่มต้น-สิ้นสุด)
							การเบิกจ่าย	ร้อยละ	คงเหลือ	
95	69-112-1711-02-01: โครงการเตรียมความพร้อมการขอเปิดหลักสูตรพยาบาล 2.5 ปี	คณะพยาบาลศาสตร์	คณะพยาบาลศาสตร์ มีแผนการดำเนินงานโครงการเตรียมความพร้อมการขอเปิดหลักสูตรพยาบาล 2.5 ปี ในช่วงไตรมาสที่ 3-4 โดยดำเนินการเตรียมความพร้อมด้านการจัดทำหลักสูตร การวางแผนการจัดการเรียนการสอน การเตรียมความพร้อมด้านบุคลากรและทรัพยากรสนับสนุน ตลอดจนการประสานงานกับหน่วยงานที่เกี่ยวข้อง เพื่อให้การดำเนินงานเป็นไปอย่างมีประสิทธิภาพ ถูกต้องตามเกณฑ์มาตรฐาน <i>*หมายเหตุ: จัดสรรงบประมาณเพิ่มเติมตามมติที่ประชุมสภามหาวิทยาลัย ครั้งที่ 3/2569 เมื่อวันที่ 18 มีนาคม 2569 เพื่อใช้เป็นค่าใช้จ่ายในการดำเนินโครงการเตรียมความพร้อมการขอเปิดหลักสูตรพยาบาล 2.5 ปี</i>	2,788,400.00	-	2,788,400.00	-	-	2,788,400.00	18 มี.ค. 69- 30 ก.ย. 69
96	69-112-1711-03-01: โครงการประกาศนียบัตรผู้ช่วยพยาบาล (PN 1 ปี)	คณะพยาบาลศาสตร์	คณะพยาบาลศาสตร์ มีแผนการดำเนินงานโครงการประกาศนียบัตรผู้ช่วยพยาบาล (PN 1 ปี) ในช่วงไตรมาสที่ 3-4 โดยดำเนินการเตรียมความพร้อมด้านการจัดทำหลักสูตร การวางแผนการจัดการเรียนการสอน การเตรียมความพร้อมด้านบุคลากรและทรัพยากรสนับสนุน ตลอดจนการประสานงานกับหน่วยงานที่เกี่ยวข้อง เพื่อให้การดำเนินงานเป็นไปอย่างมีประสิทธิภาพ ถูกต้องตามเกณฑ์มาตรฐาน <i>*หมายเหตุ: จัดสรรงบประมาณเพิ่มเติมตามมติที่ประชุมสภามหาวิทยาลัย ครั้งที่ 3/2569 เมื่อวันที่ 18 มีนาคม 2569 เพื่อใช้เป็นค่าใช้จ่ายในการดำเนินโครงการประกาศนียบัตรผู้ช่วยพยาบาล (PN 1 ปี)</i>	600,000.00	-	600,000.00	-	-	600,000.00	18 มี.ค. 69- 30 ก.ย. 69
97	69-112-1721-01-01: โครงการพัฒนาศักยภาพบุคลากรคณะพยาบาลศาสตร์	คณะพยาบาลศาสตร์	คณะพยาบาลศาสตร์ มีแผนการดำเนินงานโครงการพัฒนาศักยภาพบุคลากรของคณะ ในช่วงไตรมาสที่ 3-4 ทั้งนี้ เพื่อเสริมสร้างและพัฒนาศักยภาพของบุคลากรให้มีความรู้ ความสามารถ และทักษะที่สอดคล้องกับภารกิจของคณะ	150,000.00	-	150,000.00	-	-	150,000.00	01 ต.ค. 68- 30 ก.ย. 69
98	69-112-1725-01-01: โครงการส่งเสริมและพัฒนานักศึกษาคณะพยาบาลศาสตร์	คณะพยาบาลศาสตร์	คณะพยาบาลศาสตร์ มีแผนการดำเนินงานโครงการส่งเสริมและพัฒนานักศึกษา ในช่วงไตรมาสที่ 3-4 ทั้งนี้ เพื่อเสริมสร้างความรู้ ทักษะ และสมรรถนะทางวิชาชีพพยาบาลให้แก่นักศึกษา พัฒนาคุณลักษณะบัณฑิตที่พึงประสงค์ และเตรียมความพร้อมในการปฏิบัติงานวิชาชีพทั้งด้านบริการสุขภาพและการดูแลผู้ป่วยได้อย่างมีคุณภาพและเป็นไปตามมาตรฐานวิชาชีพ	150,000.00	-	150,000.00	-	-	150,000.00	01 ต.ค. 68- 30 ก.ย. 69
99	69-112-1731-02-01: ค่าใช้จ่ายบุคลากรคณะพยาบาลศาสตร์	คณะพยาบาลศาสตร์	คณะพยาบาลศาสตร์ ดำเนินการเบิกจ่ายงบประมาณเพื่อเป็นค่าใช้จ่ายด้านเงินเดือน ค่าตอบแทน ค่าประกันสังคม และเงินประจำตำแหน่งให้แก่บุคลากรในสังกัด สำหรับงวดเดือนตุลาคม 2568 ถึงเดือนมีนาคม 2569 รวมระยะเวลา 6 เดือน โดยสรุปรายละเอียดการเบิกจ่ายดังนี้ » ค่าตอบแทนการปฏิบัติงาน (เงินเดือน): รวมเป็นเงินทั้งสิ้น 6,917,440.97 บาท » เงินสมทบกองทุนประกันสังคม: รวมเป็นเงินทั้งสิ้น 166,460.00 บาท » เงินประจำตำแหน่ง: รวมเป็นเงินทั้งสิ้น 4,177,291.16 บาท <i>*หมายเหตุ: จัดสรรงบประมาณเพิ่มเติมตามมติที่ประชุมสภามหาวิทยาลัย ครั้งที่ 3/2569 เมื่อวันที่ 18 มีนาคม 2569 จำนวน 9,457,900.00 บาท เพื่อใช้เป็นค่าใช้จ่ายสำหรับบุคลากรคณะพยาบาลศาสตร์</i>	23,799,586.00	-	23,799,586.00	11,261,192.13	47.32	12,538,393.87	01 ต.ค. 68- 30 ก.ย. 69

ลำดับ	รหัส- กิจกรรม/โครงการ	หน่วยงาน	ผลการดำเนินงาน	งบประมาณ ที่ได้รับจัดสรร	โอนเปลี่ยนแปลง งบประมาณ	งบประมาณหลัง โอนเปลี่ยนแปลง	ผลการเบิกจ่ายงบประมาณ			ระยะเวลา ในการดำเนินงาน (เริ่มต้น-สิ้นสุด)
							การเบิกจ่าย	ร้อยละ	คงเหลือ	
	ผลผลิต: ผลงานวิจัยเพื่อสร้างองค์ความรู้			937,000.00	-	937,000.00	47,496.00	5.07	889,504.00	
100	69-102-1011-01-01: โครงการสนับสนุนทุนวิจัย งานสร้างสรรค์ และนวัตกรรม	คณะครุศาสตร์	คณะครุศาสตร์ จัดสรรงบประมาณเพื่อเป็นค่าใช้จ่ายในการสนับสนุนการดำเนินงานวิจัยของอาจารย์ ในคณะ จำนวน 5 เรื่อง ได้แก่ <ul style="list-style-type: none"> <li>การวิจัย เรื่อง การจัดการเรียนรู้แบบ SSCS ร่วมกับแนวคิด DAPIC เพื่อพัฒนาความสามารถในการแก้ปัญหาทางคณิตศาสตร์ สำหรับนักศึกษาสาขาวิชาคณิตศาสตร์ โดย อาจารย์วิภาดา นาเลา</li> <li>การวิจัย เรื่อง การจัดกิจกรรมการเรียนรู้โดยใช้เกมดิจิทัลเป็นฐานผ่านแพลตฟอร์ม Educaplay เพื่อพัฒนาความรู้ด้านคำศัพท์ภาษาอังกฤษของนักเรียนชั้นประถมศึกษาปีที่ โดย อาจารย์ ดร.นทีธร นาคพรหม</li> <li>การวิจัย เรื่อง การพัฒนารูปแบบการจัดการเรียนรู้พลศึกษาตามแนวคิดวิศวกรสังคม เพื่อส่งเสริมทักษะการทำงานร่วมกันและความรับผิดชอบต่องสังคมของนักเรียนชั้นมัธยมศึกษา โดย อาจารย์วิธรรชนี สีชื่น</li> <li>การวิจัย เรื่อง การพัฒนารูปแบบการจัดการเรียนการสอนไทยตามแนวคิด EF (Executive Functions) เพื่อส่งเสริมความสามารถในการเล่นเป็นทีมสำหรับเด็กปฐมวัย โดย อาจารย์เตือนใจ ผางคำ</li> <li>การวิจัย เรื่อง การพัฒนาความสามารถในการสร้างแบบจำลองทางวิทยาศาสตร์ โดยใช้ การจัดการเรียนรู้แบบจำลองเป็นฐาน ของนักเรียนชั้นมัธยมศึกษาปีที่ 1 เรื่อง บรรยากาศ โดย ผู้ช่วยศาสตราจารย์น้ำฝน เบ้าทองคำ</li> </ul> ทั้งนี้ อยู่ระหว่างการดำเนินการเบิกจ่ายงบประมาณเงินอุดหนุนการวิจัย วงคที่ 1 เพื่อสนับสนุน การดำเนินงานวิจัยให้เป็นไปตามแผนงานที่กำหนด	30,000.00	-	30,000.00	-	-	30,000.00	01 ต.ค. 68- 30 ก.ย. 69
101	69-102-1021-01-01: โครงการพัฒนางานวิจัย และการตีพิมพ์/เผยแพร่ ผลงานวิจัยของคณาจารย์ คณะครุศาสตร์	คณะครุศาสตร์	ยังไม่มีการเบิกจ่ายงบประมาณในส่วนการพัฒนางานวิจัยและการตีพิมพ์เผยแพร่ผลงาน ของคณาจารย์ เนื่องจากอยู่ในระหว่างขั้นตอนการดำเนินงานวิจัย ทั้งนี้ มีแผนการดำเนินงานเบิกจ่ายที่เมื่อขั้นตอนดังกล่าวเสร็จสิ้นตามกระบวนการทางวิชาการ	20,000.00	-	20,000.00	-	-	20,000.00	01 ต.ค. 68- 30 ก.ย. 69
102	69-103-1011-01-01: โครงการพัฒนางานวิจัยคณะเทคโนโลยีการเกษตร และเทคโนโลยีอุตสาหกรรม	คณะเทคโนโลยีการเกษตร	คณะเทคโนโลยีการเกษตรฯ จัดสรรงบประมาณเพื่อเป็นค่าใช้จ่ายในการสนับสนุนการดำเนินงานวิจัย ของอาจารย์ในคณะ จำนวน 1 เรื่อง ได้แก่ <ul style="list-style-type: none"> <li>การวิจัย เรื่อง การพัฒนาต้นแบบของทีระลิกจากผ้าปักม้ง เพื่อสะท้อนอัตลักษณ์วัฒนธรรมท้องถิ่น ของกลุ่มชาติพันธุ์ "หย่งเหยียง" โดย อาจารย์อภิชาติ สุวรรณชื่น</li> </ul> ทั้งนี้ อยู่ระหว่างการดำเนินการเบิกจ่ายงบประมาณเงินอุดหนุนการวิจัย วงคที่ 1 เพื่อสนับสนุน การดำเนินงานวิจัยให้เป็นไปตามแผนงานที่กำหนด	35,000.00	-	35,000.00	-	-	35,000.00	01 ต.ค. 68- 30 ก.ย. 69
103	69-105-1011-01-01: โครงการสนับสนุนผลงานวิจัยของอาจารย์ คณะวิทยาการจัดการ	คณะวิทยาการจัดการ	คณะวิทยาการจัดการ ดำเนินการเบิกจ่ายงบประมาณเพื่อเป็นค่าใช้จ่ายในการสนับสนุน การดำเนินงานวิจัยของอาจารย์ในคณะ จำนวน 5 เรื่อง ได้แก่ <ul style="list-style-type: none"> <li>การวิจัย เรื่อง ปัจจัยเชิงสาเหตุที่มีอิทธิพลต่อการคงอยู่ของพนักงานในธุรกิจค้าปลีกค้าส่ง ในจังหวัดเพชรบูรณ์ โดย อาจารย์ ดร.ปิยะบุษ พรหมประเสริฐ</li> <li>การวิจัย เรื่อง การพัฒนาเว็บไซต์ประชาสัมพันธ์ผ้าไหมเพื่อขับเคลื่อนซอฟต์แวร์ สู่เศรษฐกิจสร้างสรรค์ กรณีศึกษา กลุ่มผ้ามัดย้อมผ้าไหมลุ่มบ้านพร้าว จังหวัดเพชรบูรณ์ โดย ผู้ช่วยศาสตราจารย์ศุภรัตน์ แก้วเสริม</li> </ul>	50,000.00	-	50,000.00	30,000.00	60.00	20,000.00	01 ต.ค. 68- 30 ก.ย. 69

ลำดับ	รหัส-กิจกรรม/โครงการ	หน่วยงาน	ผลการดำเนินงาน	งบประมาณที่ได้รับจัดสรร	โอนเปลี่ยนแปลงงบประมาณ	งบประมาณหลังโอนเปลี่ยนแปลง	ผลการเบิกจ่ายงบประมาณ			ระยะเวลาในการดำเนินงาน (เริ่มต้น-สิ้นสุด)
							การเบิกจ่าย	ร้อยละ	คงเหลือ	
			<ul style="list-style-type: none"> <li>การวิจัย เรื่อง อิทธิพลของคุณลักษณะผู้นำทางความคิดและเนื้อหาบทเพลงฟอสฟอรัสที่มีผลต่อความตั้งใจซื้อผลิตภัณฑ์ครีมบำรุงผิวหน้าของกลุ่มเจนเนอเรชั่นซีในจังหวัดเพชรบูรณ์ โดย อาจารย์ ดร.ศิริพงษ์ เหมมื่น</li> <li>การวิจัย เรื่อง ปัจจัยที่มีอิทธิพลต่อการตัดสินใจเลือกใช้ที่พักของนักท่องเที่ยวผู้สูงอายุ จังหวัดเพชรบูรณ์ โดย อาจารย์สุนทรีย์ รอดดิษฐ์</li> <li>การวิจัย เรื่อง ปัจจัยที่มีผลต่อพฤติกรรมเลือกซื้อผลิตภัณฑ์หนึ่งตำบลหนึ่งผลิตภัณฑ์ กรมศึกษา: ผลิตภัณฑ์หนึ่งตำบลหนึ่งผลิตภัณฑ์ จังหวัดเพชรบูรณ์ โดย ผู้ช่วยศาสตราจารย์ ดร.ธรากร อนุสรณ์พาณิชย์</li> </ul> <p>ทั้งนี้ ได้ดำเนินการเบิกจ่ายงบประมาณเงินอุดหนุนการวิจัย วงดที่ 1 เป็นที่เรียบร้อยแล้ว</p>							
104	69-107-1011-01-01: โครงการทุนอุดหนุนการวิจัย นักวิจัยหน้าใหม่/วิจัยสถาบัน	สถาบันวิจัยฯ	สถาบันวิจัยฯ ดำเนินการปรับปรุงรายละเอียดกิจกรรมโครงการ โดยเปลี่ยนชื่อโครงการ เป็น <b>"โครงการทุนอุดหนุนงานวิจัย จากงบประมาณเงินรายได้ของมหาวิทยาลัย ประจำปีงบประมาณ พ.ศ. 2569"</b> (รหัสโครงการ: 69-107-1011-04-01) และปรับปรุงวงเงินงบประมาณเป็นจำนวน 560,000 บาท เพื่อความเหมาะสมและสอดคล้องกับ	170,000.00	(170,000.00)	-	-	-	-	01 ต.ค. 68- 30 ก.ย. 69
105	69-107-1011-02-01: โครงการทุนอุดหนุนการวิจัย	สถาบันวิจัยฯ	แนวทางการดำเนินงานของมหาวิทยาลัย (ตามบันทึกข้อความที่ สวพ. 0299/2568 ลงวันที่ 6 พฤศจิกายน 2568 เรื่อง ขออนุญาตเปลี่ยนแปลงงบประมาณรายจ่าย ประจำปีงบประมาณ พ.ศ. 2569)	390,000.00	(390,000.00)	-	-	-	-	01 ต.ค. 68- 30 ก.ย. 69
106	69-107-1011-04-01: โครงการทุนอุดหนุนงานวิจัย งบประมาณเงินรายได้ของมหาวิทยาลัย ประจำปีงบประมาณ พ.ศ. 2569	สถาบันวิจัยฯ	<p>สถาบันวิจัยฯ ได้จัดสรรทุนอุดหนุนงานวิจัยให้แก่หน่วยงานต่าง ๆ ภายในมหาวิทยาลัย เพื่อส่งเสริมและสนับสนุนการดำเนินงานด้านการวิจัย การสร้างองค์ความรู้และการพัฒนานวัตกรรมทางวิชาการของบุคลากรและนักวิจัยในแต่ละสาขาวิชา โดยได้พิจารณาอนุมัติทุนอุดหนุนงานวิจัย งบประมาณเงินรายได้ของมหาวิทยาลัย ประจำปีงบประมาณ พ.ศ. 2569 เป็นจำนวนเงินทั้งสิ้น 560,000 บาท ซึ่งมีโครงการวิจัยที่ได้รับการสนับสนุนรวมทั้งสิ้น 14 โครงการ ดังนี้ (ตามประกาศมหาวิทยาลัยราชภัฏเพชรบูรณ์ เรื่อง การจัดสรรทุนอุดหนุนงานวิจัย งบประมาณเงินรายได้ของมหาวิทยาลัย ประจำปีงบประมาณ พ.ศ. 2569 ลงวันที่ 23 กุมภาพันธ์ 2569)</p> <ul style="list-style-type: none"> <li>การวิจัย เรื่อง การพัฒนาหลักสูตรการจัดการเรียนรู้ตามแนวคิดการบูรณาการเนื้อหาและภาษา (CLIL) ร่วมกับกิจกรรมศิลปะสร้างสรรค์เพื่อส่งเสริมทักษะการอ่านภาษาอังกฤษและทักษะการคิดขั้นสูงของนักเรียนระดับประถมศึกษา โดย อาจารย์วรางคณา ภูศิริวิทยุไญ</li> <li>การวิจัย เรื่อง การพัฒนาการจัดการกิจกรรมการเล่นแบบอิสระเพื่อส่งเสริมทักษะสมอง Executive Function (EF) สำหรับครูปฐมวัย โดย ผู้ช่วยศาสตราจารย์วิญญาพร อ่อนปุ๋ย</li> <li>การวิจัย เรื่อง การพัฒนานวัตกรรมเครื่องมือวิเคราะห์คลังข้อมูลเพื่อตรวจสอบลักษณะทางภาษา ในคำอธิบายรายวิชาในหลักสูตรภาษาอังกฤษของมหาวิทยาลัยราชภัฏทั้ง 38 แห่ง เพื่อแนวทางการพัฒนาหลักสูตรและการจัดการเรียนการสอน โดย ผู้ช่วยศาสตราจารย์สพลเชษฐ์ ประชุมชัย</li> <li>การวิจัย เรื่อง การพัฒนานวัตกรรมทางสังคมเพื่อเสริมสร้างสุขภาวะผู้สูงอายุแบบองค์รวม ด้วยบูรณาการศาสตร์ "ไทย-จีนภิรมย์" ณ โรงเรียน พ.ผู้เฒ่า จังหวัดเพชรบูรณ์ โดย อาจารย์ยศวดี นีราภรณ์</li> </ul>	-	560,000.00	560,000.00	-	-	560,000.00	11 พ.ย. 68- 30 ก.ย. 69

ลำดับ	รหัส- กิจกรรม/โครงการ	หน่วยงาน	ผลการดำเนินงาน	งบประมาณ ที่ได้รับจัดสรร	โอนเปลี่ยนแปลง งบประมาณ	งบประมาณหลัง โอนเปลี่ยนแปลง	ผลการเบิกจ่ายงบประมาณ			ระยะเวลา ในการดำเนินงาน (เริ่มต้น-สิ้นสุด)
							การเบิกจ่าย	ร้อยละ	คงเหลือ	
			<ul style="list-style-type: none"> <li>การวิจัย เรื่อง การประมาณรายได้ผู้ค้าตลาดนัดในจังหวัดเพชรบูรณ์ภายใต้ภาวะข้อมูลสูญหาย: การประยุกต์ใช้การบูรณาการระหว่าง Google Sheets และโปรแกรม R <i>โดย รองศาสตราจารย์ ดร.ชูเกียรติ โพนแก้ว</i></li> <li>การวิจัย เรื่อง การประยุกต์ใช้ระบบกฎอิเล็กทรอนิกส์ร่วมกับอัลกอริทึมปัญญาประดิษฐ์ เพื่อวิเคราะห์สารต้านอนุมูลอิสระและองค์ประกอบทางเคมีของเห็ดนางวลสีชมพูระหว่างการเจริญเติบโต <i>โดย อาจารย์ ดร.กฤติกา บูรณโชคไพศาล</i></li> <li>การวิจัย เรื่อง ประสิทธิภาพของโปรแกรมการฝึกความจำความเข้าใจที่ส่งผลต่อพฤติกรรม การจัดการตนเองและผลลัพธ์ทางสุขภาพในสุขภาพที่มีโรคเรื้อรัง <i>โดย อาจารย์ ดร.ชูชีพ โพชะจา</i></li> <li>การวิจัย เรื่อง การออกแบบและพัฒนาต้นแบบหุ่นยนต์เสมือนจริงแบบไฮบริด พร้อมระบบจำลองการไหลของเลือดเสมือนจริงเพื่อการศึกษาทางการแพทย์ <i>โดย อาจารย์ ดร.ศรีวิทย์ คำฟู</i></li> <li>การวิจัย เรื่อง ผลการพัฒนาความรู้เท่าทันสื่อสุขภาพด้านเพศ ต่อการป้องกันกรณี เพศสัมพันธ์ก่อนวัยอันควรในนักเรียนมัธยมศึกษาตอนต้น จังหวัดเพชรบูรณ์ <i>โดย อาจารย์รัตติยา วงศ์ลาภพานิช</i></li> <li>การวิจัย เรื่อง ประสิทธิภาพของการประยุกต์ใช้กระบวนการพัฒนาความรู้และทักษะในการดูแล ผู้สูงอายุที่มีภาวะพึ่งพิงโดยการมีส่วนร่วมของผู้ดูแลหลักในครอบครัว ตำบลงมูลเหล็ก อำเภอเมือง จังหวัดเพชรบูรณ์ <i>โดย อาจารย์ ดร.ประภาศรี วงศ์แสงน้อย</i></li> <li>การวิจัย เรื่อง ผลของโปรแกรมการส่งเสริมสุขภาพจิตในผู้สูงอายุ ตามแนวคิดจิตวิทยาเชิงบวก ตำบลสะเดียง อำเภอเมือง จังหวัดเพชรบูรณ์ <i>โดย อาจารย์ศิริมา สันต์ดงาน</i></li> <li>การวิจัย เรื่อง การพัฒนาและศึกษาประสิทธิภาพของโปรแกรมเสริมสร้างทักษะชีวิต ความยืดหยุ่นทางจิตใจและภูมิคุ้มกันทางจิตใจต่อการป้องกันพฤติกรรมเสี่ยงอย่างยั่งยืนในเยาวชนสถานศึกษา <i>โดย อาจารย์ลลอ สิงห์ดีสุขแพทย์</i></li> <li>การวิจัย เรื่อง ผลของโปรแกรมการเสริมสร้างอำนาจผู้ดูแลต่อความรู้ด้านสุขภาพและ พฤติกรรมในการดูแลผู้สูงอายุที่มีภาวะพึ่งพิงในชุมชน จังหวัดเพชรบูรณ์ <i>โดย อาจารย์ ดร.สการรัตน์ ทวีบุตร</i></li> <li>การวิจัย เรื่อง ผลการใช้ศาสตร์มิติเวชต่อระดับความดันโลหิตและคุณภาพ การนอนในผู้ป่วย โรคความดันโลหิตสูง <i>โดย อาจารย์บิณฑา เชื้อดาสี</i></li> </ul> <p>ทั้งนี้ อยู่ระหว่างการดำเนินการเบิกจ่ายงบประมาณเงินอุดหนุนการวิจัย วงคที่ 1 เพื่อสนับสนุน การดำเนินงานวิจัยให้เป็นไปตามแผนงานที่กำหนด</p>							
107	69-107-1031-01-01 : โครงการบริหารสำนักงานผู้อำนวยการสถาบันวิจัย และพัฒนา	สถาบันวิจัยฯ	<p>สถาบันวิจัยฯ ดำเนินการเบิกจ่ายงบประมาณเพื่อเป็นค่าใช้จ่ายสำหรับการบริหารจัดการ และสนับสนุนการดำเนินงานของสถาบันวิจัยฯ อาทิ ค่าวัสดุอุปกรณ์สำนักงาน ค่าโทรศัพท์ และ ค่าใช้จ่ายในการเดินทางเข้าร่วมการประชุมของผู้บริหารและบุคลากรของสถาบันวิจัยฯ ทั้งนี้ เพื่อให้ การดำเนินงานด้านการวิจัยและบริการวิชาการเป็นไปอย่างมีประสิทธิภาพ มีความคล่องตัว และสามารถสนับสนุนภารกิจของหน่วยงานได้อย่างต่อเนื่อง</p>	200,000.00	-	200,000.00	17,496.00	8.75	182,504.00	01 ต.ค. 68- 30 ก.ย. 69

ลำดับ	รหัส- กิจกรรม/โครงการ	หน่วยงาน	ผลการดำเนินงาน	งบประมาณ ที่ได้รับจัดสรร	โอนเปลี่ยนแปลง งบประมาณ	งบประมาณหลัง โอนเปลี่ยนแปลง	ผลการเบิกจ่ายงบประมาณ			ระยะเวลา ในการดำเนินงาน (เริ่มต้น-สิ้นสุด)
							การเบิกจ่าย	ร้อยละ	คงเหลือ	
108	69-107-1031-02-01 : โครงการส่งเสริมสนับสนุนและพัฒนามาตรฐาน ด้านจริยธรรมการวิจัยในมนุษย์	สถาบันวิจัยฯ	สถาบันวิจัยฯ มีแผนการดำเนินงานในการเบิกจ่ายงบประมาณเพื่อสนับสนุนการดำเนินงานของ คณะกรรมการจริยธรรมการวิจัยในมนุษย์เครือข่ายภูมิภาค มหาวิทยาลัยนครสวรรค์ (NU-NREC) ในช่วงไตรมาสที่ 3-4	25,000.00	-	25,000.00	-	-	25,000.00	01 ต.ค. 68- 30 ก.ย. 69
109	69-107-1031-03-01: ค่าบริการระบบวารสารออนไลน์ของระบบ ThaiJO 2.0	สถาบันวิจัยฯ	ยังไม่มีผลการเบิกจ่ายงบประมาณค่าบริการระบบวารสารออนไลน์ของระบบ ThaiJO 2.0 เนื่องจากอยู่ระหว่างหนังสือเรียกเก็บค่าบริการระบบวารสารออนไลน์ของระบบ ThaiJO 2.0 จากศูนย์ดัชนีการอ้างอิงวารสารไทย (Thai-Journal Citation Index Centre: TCI Centre) เพื่อใช้ประกอบการดำเนินการด้านงบประมาณให้เป็นไปตามระเบียบและขั้นตอนที่กำหนด ทั้งนี้ มีแผนการดำเนินเบิกจ่ายทันทีเมื่อได้รับเอกสารดังกล่าวครบถ้วนแล้ว	17,000.00	-	17,000.00	-	-	17,000.00	01 ต.ค. 68- 30 ก.ย. 69
<b>ผลผลิต: ผลงานทำนุบำรุงศิลปวัฒนธรรม</b>				<b>449,580.00</b>	<b>-</b>	<b>449,580.00</b>	<b>123,419.00</b>	<b>27.45</b>	<b>326,161.00</b>	
110	69-102-311-01-01 : โครงการส่งเสริมและทำนุบำรุงศิลปวัฒนธรรม	คณะครุศาสตร์	คณะครุศาสตร์ ดำเนินการเบิกจ่ายงบประมาณเพื่อเป็นค่าใช้จ่ายสำหรับการส่งเสริมและ ทำนุบำรุงศิลปวัฒนธรรม เพื่อสนับสนุนการจัดกิจกรรมที่มุ่งอนุรักษ์ สืบสาน และเผยแพร่มรดก ทางศิลปวัฒนธรรมของท้องถิ่นและของชาติ ตลอดจนส่งเสริมการมีส่วนร่วมของนักศึกษาและ บุคลากรในการเรียนรู้และตระหนักถึงคุณค่าทางวัฒนธรรม อันก่อให้เกิดความภาคภูมิใจและ ความยั่งยืนทางวัฒนธรรม โดยมีกิจกรรมต่าง ๆ ดังนี้ <ul style="list-style-type: none"> <li>• กิจกรรมการส่งเสริมศิลปวัฒนธรรมกับความเป็นครูวิทยาศาสตร์: เพื่อส่งเสริมให้นักศึกษา ได้เรียนรู้และตระหนักถึงคุณค่าของศิลปวัฒนธรรม ควบคู่กับการพัฒนาวิชาชีพครูวิทยาศาสตร์ อันเป็นการบูรณาการองค์ความรู้ด้านวัฒนธรรมกับการจัดการเรียนการสอนอย่างเหมาะสม โดยจัดขึ้นระหว่างวันที่ 13-4 พฤศจิกายน 2568</li> <li>• กิจกรรมค่ายครุศาสตร์อาสาพัฒนาท้องถิ่น กลุ่มมหาวิทยาลัยราชภัฏภาคเหนือ ครั้งที่ 10: เพื่อส่งเสริมจิตสาธารณะ ความเป็นผู้นำ และความรับผิดชอบต่อสังคมของนักศึกษา ตลอดจน สร้างความร่วมมือในการพัฒนาชุมชนและสถานศึกษาในท้องถิ่นผ่านการทำเพื่อประโยชน์ และการจัดกิจกรรมทางการศึกษา โดยจัดขึ้นระหว่างวันที่ 22-26 มกราคม 2569</li> <li>• กิจกรรมการเผยแพร่ศิลปวัฒนธรรมและสถานที่ท่องเที่ยวสู่สากล สาขาวิชาภาษาอังกฤษ: เพื่อส่งเสริมการเผยแพร่ศิลปวัฒนธรรมและแหล่งท่องเที่ยวของท้องถิ่นสู่ระดับสากล ผ่านการใช้ ภาษาอังกฤษเป็นสื่อกลางในการสื่อสารและนำเสนอข้อมูล อันเป็นการพัฒนาทักษะทางภาษา เสริมสร้างศักยภาพของนักศึกษาในการสื่อสารข้ามวัฒนธรรม และเพิ่มพูนประสบการณ์การเรียนรู้ เชิงปฏิบัติที่สามารถนำไปประยุกต์ใช้ได้จริง โดยจัดขึ้นเมื่อวันที่ 16 กุมภาพันธ์ 2569</li> </ul>	50,000.00	-	50,000.00	10,879.00	21.76	39,121.00	01 ต.ค. 68- 30 ก.ย. 69

ลำดับ	รหัส- กิจกรรม/โครงการ	หน่วยงาน	ผลการดำเนินงาน	งบประมาณ ที่ได้รับจัดสรร	โอนเปลี่ยนแปลง งบประมาณ	งบประมาณหลัง โอนเปลี่ยนแปลง	ผลการเบิกจ่ายงบประมาณ			ระยะเวลา ในการดำเนินงาน (เริ่มต้น-สิ้นสุด)
							การเบิกจ่าย	ร้อยละ	คงเหลือ	
111	69-103-312-01-01: โครงการส่งเสริมและเผยแพร่ด้านศิลปวัฒนธรรม และภูมิปัญญาท้องถิ่น คณะเทคโนโลยีการเกษตร และเทคโนโลยีอุตสาหกรรม	คณะเทคโนโลยีการเกษตรฯ	คณะเทคโนโลยีการเกษตรฯ ดำเนินการเบิกจ่ายงบประมาณเพื่อเป็นค่าใช้จ่ายสำหรับการส่งเสริมและเผยแพร่ด้านศิลปวัฒนธรรมและภูมิปัญญาท้องถิ่น เพื่อสนับสนุนการอนุรักษ์ สืบสานและถ่ายทอดองค์ความรู้ภูมิปัญญาของชุมชนท้องถิ่นให้คงอยู่และสามารถนำไปใช้ประโยชน์ได้อย่างเหมาะสม รวมทั้งส่งเสริมการมีส่วนร่วมของนักศึกษาและบุคลากรในการเรียนรู้และตระหนักถึงคุณค่าทางวัฒนธรรม โดยมีกิจกรรมต่าง ๆ ดังนี้ • กิจกรรมการสืบสานประเพณีทำบุญคณะและสานสัมพันธ์พี่น้องคณะเทคโนโลยีการเกษตรและเทคโนโลยีอุตสาหกรรม ประจำปี 2569: เพื่อสืบสานประเพณีอันดีงามทางพระพุทธศาสนา และเสริมสร้างความสัมพันธ์อันดีระหว่างผู้บริหาร คณาจารย์ บุคลากร และนักศึกษา โดยจัดขึ้นเมื่อวันที่ 16 มกราคม 2569 ณ ห้องประชุมราชภัฏกสิการ และลานวัฒนธรรม อาคารเฉลิมพระเกียรติ 50 พรรษา คณะเทคโนโลยีการเกษตรฯ มหาวิทยาลัยราชภัฏเพชรบูรณ์	30,000.00	-	30,000.00	15,600.00	52.00	14,400.00	01 ต.ค. 68- 30 ก.ย. 69
112	69-105-311-01-01: โครงการส่งเสริมและทำนุบำรุงศิลปวัฒนธรรม	คณะวิทยาการจัดการ	คณะวิทยาการจัดการ ดำเนินการเบิกจ่ายงบประมาณเพื่อเป็นค่าใช้จ่ายสำหรับการส่งเสริมและทำนุบำรุงศิลปวัฒนธรรม เพื่อสนับสนุนการจัดกิจกรรมด้านการอนุรักษ์ สืบสาน และเผยแพร่ศิลปวัฒนธรรมไทยและภูมิปัญญาท้องถิ่น ตลอดจนส่งเสริมการมีส่วนร่วมของนักศึกษาและบุคลากรในการเรียนรู้และตระหนักถึงคุณค่าทางวัฒนธรรม อันก่อให้เกิดความภาคภูมิใจและความยั่งยืนทางวัฒนธรรม โดยมีกิจกรรมต่าง ๆ ดังนี้ • กิจกรรมการอบรมคุณธรรม จริยธรรม บุคลากรและนักศึกษาคณะวิทยาการจัดการ ประจำปี 2569: เพื่อส่งเสริมและพัฒนาคุณธรรม จริยธรรมให้แก่บุคลากรและนักศึกษา เสริมสร้างจิตสำนึกที่ดีในการปฏิบัติงานและการดำเนินชีวิต ตลอดจนปลูกฝังค่านิยมที่เหมาะสมตามหลักคุณธรรม โดยจัดขึ้นเมื่อวันที่ 7 มกราคม 2569 ณ ห้องประชุมชั้น 3 คณะวิทยาการจัดการ • กิจกรรมการอบรมการผลิตสื่อสร้างสรรค์ (Short Video & Digital Content) ประชาสัมพันธ์ของจังหวัดเพชรบูรณ์: เพื่อพัฒนาทักษะด้านการผลิตสื่อดิจิทัลและการสร้างสรรค์เนื้อหาให้แก่ นักศึกษาและบุคลากร สำหรับใช้ในการประชาสัมพันธ์ข้อมูลและเผยแพร่ของจังหวัดเพชรบูรณ์ ผ่านสื่อออนไลน์อย่างมีประสิทธิภาพ โดยจัดขึ้นเมื่อวันที่ 18 กุมภาพันธ์ 2569 ณ ห้องประชุมชั้น 3 คณะวิทยาการจัดการ	25,000.00	-	25,000.00	20,000.00	80.00	5,000.00	01 ต.ค. 68- 30 ก.ย. 69
113	69-109-312-01-01: โครงการเผยแพร่ศิลปะและวัฒนธรรมต่างประเทศ	สำนักศิลปะและวัฒนธรรม	สำนักศิลปะและวัฒนธรรม มีแผนการดำเนินงานโครงการเผยแพร่ศิลปะและวัฒนธรรมต่างประเทศ ในช่วงไตรมาสที่ 3-4 ทั้งนี้ เพื่อส่งเสริมการแลกเปลี่ยนเรียนรู้ด้านศิลปะและวัฒนธรรมระหว่างประเทศ ยกกระดับองค์ความรู้และประสบการณ์ทางวัฒนธรรมของบุคลากรและนักศึกษา ตลอดจนสร้างเครือข่ายความร่วมมือทางวิชาการและวัฒนธรรมกับต่างประเทศอย่างยั่งยืน	80,000.00	-	80,000.00	-	-	80,000.00	01 ต.ค. 68- 30 ก.ย. 69

ลำดับ	รหัส- กิจกรรม/โครงการ	หน่วยงาน	ผลการดำเนินงาน	งบประมาณ ที่ได้รับจัดสรร	โอนเปลี่ยนแปลง งบประมาณ	งบประมาณหลัง โอนเปลี่ยนแปลง	ผลการเบิกจ่ายงบประมาณ			ระยะเวลา ในการดำเนินงาน (เริ่มต้น-สิ้นสุด)
							การเบิกจ่าย	ร้อยละ	คงเหลือ	
114	69-109-322-01-01: โครงการส่งเสริมและพัฒนาบุคลากร สำนักศิลปะและวัฒนธรรม	สำนักศิลปะและวัฒนธรรม	สำนักศิลปะและวัฒนธรรม ดำเนินการเบิกจ่ายงบประมาณเพื่อเป็นค่าใช้จ่ายสำหรับการส่งเสริมและพัฒนาบุคลากรของสำนักศิลปะและวัฒนธรรม เพื่อยกระดับศักยภาพในการปฏิบัติงาน เพิ่มพูนความรู้ ทักษะ และสมรรถนะที่จำเป็นต่อการปฏิบัติงานด้านศิลปวัฒนธรรม ตลอดจนสนับสนุนการพัฒนาคุณภาพการดำเนินงานของหน่วยงานให้มีประสิทธิภาพและเป็นไปตามเป้าหมายที่กำหนด โดยมีกิจกรรมต่าง ๆ ดังนี้ <ul style="list-style-type: none"> <li>กิจกรรมการจัดหาทรัพยากรสารสนเทศด้านศิลปวัฒนธรรม "คลังความรู้ศิลปวัฒนธรรม เพื่อการพัฒนาบุคลากรอย่างยั่งยืน". เพื่อพัฒนาและจัดหาทรัพยากรสารสนเทศด้านศิลปวัฒนธรรม สำหรับใช้เป็นแหล่งเรียนรู้และคลังความรู้ที่สำคัญในการสนับสนุนการพัฒนาบุคลากรอย่างยั่งยืน</li> <li>คลอจกส่งเสริมการเข้าถึงองค์ความรู้ด้านศิลปวัฒนธรรมของท้องถิ่นและของชาติ</li> <li>กิจกรรมการเผยแพร่ศิลปวัฒนธรรมท้องถิ่นสู่เวทีศิลปวัฒนธรรมอุดมศึกษา ครั้งที่ 24: เพื่อส่งเสริมการเผยแพร่ศิลปวัฒนธรรมท้องถิ่นในระดับอุดมศึกษา เปิดโอกาสให้เกิดการแลกเปลี่ยนเรียนรู้ทางด้านศิลปวัฒนธรรมระหว่างสถาบันอุดมศึกษา และยกระดับคุณค่าทางวัฒนธรรมของท้องถิ่นสู่สาธารณชนในวงกว้าง ระหว่างวันที่ 3-6 กุมภาพันธ์ 2569 ณ มหาวิทยาลัยราชภัฏพระนคร กรุงเทพมหานคร</li> </ul>	160,000.00	-	160,000.00	24,650.00	15.41	135,350.00	01 ต.ค. 68- 30 ก.ย. 69
115	69-109-331-01-01: ค่าจ้างชั่วคราวและค่าประกันสังคมลูกจ้างชั่วคราว (1 อัตรา)	สำนักศิลปะและวัฒนธรรม	สำนักศิลปะและวัฒนธรรม ดำเนินการเบิกจ่ายงบประมาณเพื่อเป็นค่าตอบแทนการปฏิบัติงาน (เงินเดือน) และค่าสมทบกองทุนประกันสังคม ให้แก่บุคลากรในสังกัด จำนวน 1 อัตรา สำหรับงวดเดือนตุลาคม 2568 ถึงเดือนมีนาคม 2569 รวมระยะเวลา 6 เดือน โดยสรุปรายละเอียดการเบิกจ่ายดังนี้ <ul style="list-style-type: none"> <li>» ค่าตอบแทนการปฏิบัติงาน (เงินเดือน): รวมเป็นเงินทั้งสิ้น 49,800.00 บาท</li> <li>» เงินสมทบกองทุนประกันสังคม: รวมเป็นเงินทั้งสิ้น 2,490.00 บาท</li> </ul>	104,580.00	-	104,580.00	52,290.00	50.00	52,290.00	01 ต.ค. 68- 30 ก.ย. 69
3.2	งบประมาณ กศ.ปช.			6,712,100.00	-	6,712,100.00	3,035,027.50	45.22	3,677,072.50	
	ผลผลิต: ผู้สำเร็จการศึกษาด้านสังคมศาสตร์			6,398,650.00	-	6,398,650.00	2,878,488.00	44.99	3,520,162.00	
1	69-1-231-14-01: ค่าตอบแทนการสอนรายชั่วโมง	มรภ.เพชรบูรณ์	มหาวิทยาลัยราชภัฏเพชรบูรณ์ ดำเนินการเบิกจ่ายงบประมาณเพื่อเป็นค่าตอบแทนการสอนเกินภาระงานสอนปกติ (รายชั่วโมง) ให้แก่คณาจารย์ผู้ปฏิบัติหน้าที่จัดการเรียนการสอนแก่นักศึกษาในโครงการจัดการศึกษาเพื่อปวงชน (กศ.ปช.) โดยเบิกจ่ายตามจำนวนชั่วโมงที่มีการปฏิบัติงานการสอนจริง	1,700,000.00	-	1,700,000.00	1,089,250.00	64.07	610,750.00	01 ต.ค. 68- 30 ก.ย. 69
2	69-1-231-15-01: ค่าตอบแทนการดำเนินงาน	มรภ.เพชรบูรณ์	มหาวิทยาลัยราชภัฏเพชรบูรณ์ ดำเนินการเบิกจ่ายงบประมาณเพื่อเป็นค่าตอบแทนการปฏิบัติงานของคณะกรรมการดำเนินงาน ภาค กศ.ปช. เพื่อสนับสนุนการดำเนินงานด้านการจัดการศึกษาให้เป็นไปอย่างมีประสิทธิภาพ	1,608,500.00	-	1,608,500.00	822,700.00	51.15	785,800.00	01 ต.ค. 68- 30 ก.ย. 69
3	69-1-231-16-01: ค่าตอบแทนคุมสอบ	มรภ.เพชรบูรณ์	มหาวิทยาลัยราชภัฏเพชรบูรณ์ ดำเนินการเบิกจ่ายงบประมาณเพื่อเป็นค่าตอบแทนการปฏิบัติหน้าที่ของคณะกรรมการคุมสอบ ในการจัดสอบนักศึกษาโครงการจัดการศึกษาเพื่อปวงชน (กศ.ปช.) เพื่อสนับสนุนกระบวนการวัดและประเมินผลการเรียนรู้ให้เป็นไปด้วยความเรียบร้อย โปร่งใส และมีประสิทธิภาพ	150,000.00	-	150,000.00	70,800.00	47.20	79,200.00	01 ต.ค. 68- 30 ก.ย. 69

ลำดับ	รหัส-กิจกรรม/โครงการ	หน่วยงาน	ผลการดำเนินงาน	งบประมาณที่ได้รับจัดสรร	โอนเปลี่ยนแปลงงบประมาณ	งบประมาณหลังโอนเปลี่ยนแปลง	ผลการเบิกจ่ายงบประมาณ			ระยะเวลาในการดำเนินงาน (เริ่มต้น-สิ้นสุด)
							การเบิกจ่าย	ร้อยละ	คงเหลือ	
4	69-1-231-17-01: ค่าตอบแทนอาจารย์ที่ปรึกษา	มรภ.เพชรบูรณ์	มหาวิทยาลัยราชภัฏเพชรบูรณ์ ดำเนินการเบิกจ่ายงบประมาณเพื่อเป็นค่าตอบแทนอาจารย์ที่ปรึกษา ระดับปริญญาตรี ภาค กศ.ปช. เพื่อสนับสนุนและส่งเสริมการปฏิบัติหน้าที่ของอาจารย์ที่ปรึกษาให้สามารถให้คำปรึกษา แนะนำ และติดตามผลการเรียนของนักศึกษาได้อย่างมีประสิทธิภาพ	100,000.00	-	100,000.00	12,120.00	12.12	87,880.00	01 ต.ค. 68- 30 ก.ย. 69
5	69-1-231-18-01: งบกลางเพื่อการแก้ปัญหาของมหาวิทยาลัย	มรภ.เพชรบูรณ์	อยู่ระหว่างการใช้จ่ายงบประมาณประเภทอื่นที่มีความเหมาะสมทดแทนในเบื้องต้น จึงยังไม่มีรายการเบิกจ่ายงบประมาณงบกลางเพื่อการพัฒนาศักยภาพมหาวิทยาลัย ภายใต้รหัสงบประมาณนี้	335,600.00	-	335,600.00	-	-	335,600.00	01 ต.ค. 68- 30 ก.ย. 69
6	69-10101-221-02-01: ทุนพัฒนาอาจารย์	กองกลาง	กองกลาง ดำเนินการเบิกจ่ายงบประมาณเพื่อเป็นค่าใช้จ่ายสำหรับการสนับสนุนส่งเสริมบุคลากรให้ได้รับการพัฒนาสมรรถนะอย่างต่อเนื่อง เพื่อประสิทธิภาพในการปฏิบัติงาน ตามภารกิจหลักของมหาวิทยาลัย	325,600.00	-	325,600.00	325,600.00	100.00	-	01 ต.ค. 68- 30 ก.ย. 69
7	69-10101-221-03-01: โครงการบริหารจัดการกองทุนสนับสนุนส่งเสริมและพัฒนาบุคลากร	กองกลาง	กองกลาง ดำเนินการเบิกจ่ายงบประมาณเพื่อเป็นค่าใช้จ่ายสำหรับการสนับสนุนส่งเสริมบุคลากรให้ได้รับการพัฒนาสมรรถนะอย่างต่อเนื่อง เพื่อประสิทธิภาพในการปฏิบัติงาน ตามภารกิจหลักของมหาวิทยาลัย	10,000.00	-	10,000.00	10,000.00	100.00	-	01 ต.ค. 68- 30 ก.ย. 69
8	ค่าสาธารณูปโภค (1) 69-10101-231-08-01: ค่าไฟฟ้า ค่าไปรษณีย์	กองกลาง	อยู่ระหว่างการบริหารจัดการงบประมาณในส่วนค่าสาธารณูปโภค (ค่าไฟฟ้าและค่าบริการไปรษณีย์) ทั้งนี้ ได้ดำเนินการเบิกจ่ายจากงบประมาณประเภทอื่นแทน จึงยังไม่มีรายการเบิกจ่ายภายใต้รหัสงบประมาณนี้	709,100.00	-	709,100.00	-	-	709,100.00	01 ต.ค. 68- 30 ก.ย. 69
9	69-10101-231-09-01: ค่าบำรุงรักษาลิฟท์	กองกลาง	กองกลาง ดำเนินการเบิกจ่ายงบประมาณเพื่อเป็นค่าใช้จ่ายในการบำรุงรักษาและซ่อมแซมระบบลิฟต์โดยสารถภายในอาคารต่าง ๆ ของมหาวิทยาลัย ตามวงรอบการตรวจสอบและมาตรฐานความปลอดภัย เพื่อสร้างความมั่นใจและยกระดับความปลอดภัยให้แก่คณาจารย์ บุคลากร นักศึกษาและผู้มาติดต่อประสานงาน ตลอดจนเสริมสร้างประสิทธิภาพให้ระบบการขนส่งแนวตั้งมีความพร้อมใช้งานอย่างต่อเนื่องและมีความมั่นคงปลอดภัยสูงสุด	100,000.00	-	100,000.00	36,273.00	36.27	63,727.00	01 ต.ค. 68- 30 ก.ย. 69
10	69-10101-231-10-01: โครงการบริหารจัดการกองกลาง	กองกลาง	กองกลาง ดำเนินการเบิกจ่ายงบประมาณเพื่อเป็นค่าใช้จ่ายในการจัดซื้อวัสดุอุปกรณ์สำหรับใช้สนับสนุนการดำเนินงานและการบริหารจัดการของกองกลาง เพื่อให้การปฏิบัติงานเป็นไปอย่างมีประสิทธิภาพและต่อเนื่อง	200,000.00	-	200,000.00	131,984.00	65.99	68,016.00	01 ต.ค. 68- 30 ก.ย. 69
11	69-10103-225-05-01: โครงการส่งเสริมกิจกรรมพัฒนานักศึกษา	กองพัฒนานักศึกษา	กองพัฒนานักศึกษา มีแผนการดำเนินงานโครงการส่งเสริมกิจกรรมพัฒนานักศึกษา ในช่วงไตรมาสที่ 3-4 ทั้งนี้ เพื่อส่งเสริมและสนับสนุนให้นักศึกษาได้มีส่วนร่วมในกิจกรรมที่เป็นประโยชน์ต่อการพัฒนาทักษะชีวิต ทักษะสังคม และทักษะวิชาชีพ ตลอดจนเสริมสร้างคุณลักษณะบัณฑิตที่พึงประสงค์	41,900.00	-	41,900.00	-	-	41,900.00	01 ต.ค. 68- 30 ก.ย. 69
12	69-10103-225-06-01: โครงการแข่งขันและพัฒนากีฬา	กองพัฒนานักศึกษา	กองพัฒนานักศึกษา ดำเนินการเบิกจ่ายงบประมาณสนับสนุนกิจกรรมด้านกีฬา เพื่อรองรับการฝึกซ้อมและเตรียมความพร้อมในการส่งตัวแทนนักศึกษาเข้าร่วมการแข่งขันกีฬามหาวิทยาลัยราชภัฏกลุ่มภาคเหนือ ครั้งที่ 35 "กล้วยตากเกมส์" ซึ่งกำหนดจัดขึ้นระหว่างวันที่ 1-5 ธันวาคม 2568 ณ มหาวิทยาลัยราชภัฏพิบูลสงคราม จังหวัดพิษณุโลก	41,900.00	-	41,900.00	41,900.00	100.00	-	01 ต.ค. 68- 30 ก.ย. 69

ลำดับ	รหัส- กิจกรรม/โครงการ	หน่วยงาน	ผลการดำเนินงาน	งบประมาณ ที่ได้รับจัดสรร	โอนเปลี่ยนแปลง งบประมาณ	งบประมาณหลัง โอนเปลี่ยนแปลง	ผลการเบิกจ่ายงบประมาณ			ระยะเวลา ในการดำเนินงาน (เริ่มต้น-สิ้นสุด)
							การเบิกจ่าย	ร้อยละ	คงเหลือ	
13	69-10103-225-07-01: โครงการการให้บริการและสวัสดิการนักศึกษา	กองพัฒนานักศึกษา	กองพัฒนานักศึกษา ดำเนินการเบิกจ่ายงบประมาณเพื่อเป็นค่าใช้จ่ายในการจัดซื้อวัสดุ ยา และเวชภัณฑ์ เพื่อใช้สนับสนุนการดำเนินงานด้านการดูแลสุขภาพและการให้บริการแก่นักศึกษา	27,900.00	-	27,900.00	17,638.00	63.22	10,262.00	01 ต.ค. 68- 30 ก.ย. 69
14	69-10105-231-06-01: โครงการซ่อมแซมบำรุงรักษาครุภัณฑ์ อาคารสถานที่และปรับปรุงภูมิทัศน์	กองอาคารสถานที่	กองอาคารสถานที่ มีแผนการดำเนินงานโครงการซ่อมแซมบำรุงรักษาครุภัณฑ์ อาคารสถานที่ และปรับปรุงภูมิทัศน์ ในช่วงไตรมาสที่ 3-4 ทั้งนี้ เพื่อให้ครุภัณฑ์ อาคารสถานที่ และสภาพแวดล้อมภายในมหาวิทยาลัยอยู่ในสภาพพร้อมใช้งาน มีความปลอดภัย สวยงาม และเอื้อต่อการจัดการเรียนการสอน	100,000.00	-	100,000.00	-	-	100,000.00	01 ต.ค. 68- 30 ก.ย. 69
15	69-10105-231-07-01: โครงการพัฒนาระบบไฟฟ้าและการซ่อมบำรุง	กองอาคารสถานที่	กองอาคารสถานที่ มีแผนการดำเนินงานโครงการพัฒนาระบบไฟฟ้าและการซ่อมบำรุง ในช่วงไตรมาสที่ 3-4 ทั้งนี้ เพื่อพัฒนาระบบไฟฟ้าและสาธารณูปโภคภายในมหาวิทยาลัยให้มีความมั่นคง ปลอดภัย และมีประสิทธิภาพในการใช้งาน รองรับการจัดการเรียนการสอนและการดำเนินงานของหน่วยงาน	100,000.00	-	100,000.00	-	-	100,000.00	01 ต.ค. 68- 30 ก.ย. 69
16	69-10105-231-08-01: โครงการพัฒนาระบบประปาและการซ่อมบำรุง	กองอาคารสถานที่	กองอาคารสถานที่ มีแผนการดำเนินงานโครงการพัฒนาระบบประปาและการซ่อมบำรุง ในช่วงไตรมาสที่ 3-4 ทั้งนี้ เพื่อพัฒนาระบบประปาและสาธารณูปโภคภายในมหาวิทยาลัยให้มีความพร้อมใช้งาน มีประสิทธิภาพ และเพียงพอต่อการใช้งานของนักศึกษา บุคลากร และหน่วยงานต่าง ๆ	30,000.00	-	30,000.00	-	-	30,000.00	01 ต.ค. 68- 30 ก.ย. 69
17	69-10105-231-09-01: โครงการพัฒนาการบริหารจัดการขยะของมหาวิทยาลัย	กองอาคารสถานที่	กองอาคารสถานที่ ดำเนินการเบิกจ่ายงบประมาณเพื่อเป็นค่าบริการกำจัดขยะมูลฝอย ของมหาวิทยาลัย อันเป็นส่วนหนึ่งของการดำเนินงานด้านการจัดการสิ่งแวดล้อมภายใน มหาวิทยาลัยให้เป็นไปอย่างเหมาะสมและมีประสิทธิภาพ	120,000.00	-	120,000.00	52,002.00	43.34	67,998.00	01 ต.ค. 68- 30 ก.ย. 69
18	69-10105-231-10-01: โครงการบริหารจัดการกองอาคารสถานที่	กองอาคารสถานที่	กองอาคารสถานที่ ดำเนินการเบิกจ่ายงบประมาณเพื่อเป็นค่าใช้จ่ายในการจัดซื้อวัสดุอุปกรณ์ สำหรับใช้สนับสนุนการดำเนินงานและการบริหารจัดการของกองอาคารสถานที่ เพื่อให้ การปฏิบัติงานเป็นไปอย่างมีประสิทธิภาพและต่อเนื่อง	120,000.00	-	120,000.00	46,971.00	39.14	73,029.00	01 ต.ค. 68- 30 ก.ย. 69
19	69-102-231-05-01: โครงการสนับสนุนคำวิจารณ์การสอน (ด้านสังคมศาสตร์)	คณะครุศาสตร์	คณะครุศาสตร์ ดำเนินการเบิกจ่ายงบประมาณเพื่อเป็นค่าใช้จ่ายในการจัดซื้อวัสดุอุปกรณ์ สำหรับสนับสนุนการจัดการเรียนการสอนของสาขาวิชาต่าง ๆ ภายในคณะ	1,100.00	-	1,100.00	1,100.00	100.00	-	01 ต.ค. 68- 30 ก.ย. 69
20	69-104-211-03-01: โครงการบริหารจัดการและพัฒนา การจัดการเรียนการสอน คณะมนุษยศาสตร์และสังคมศาสตร์	คณะมนุษยศาสตร์ฯ	คณะมนุษยศาสตร์ฯ ดำเนินการเบิกจ่ายงบประมาณเพื่อเป็นค่าใช้จ่ายสำหรับบริหารจัดการ และพัฒนาการจัดการเรียนการสอนของคณะ ซึ่งครอบคลุมถึงการปรับปรุงและพัฒนาหลักสูตร การจัดหาสื่อ วัสดุและอุปกรณ์ประกอบการเรียนการสอน การส่งเสริมศักยภาพของบุคลากรทางการศึกษา ตลอดจนการจัดกิจกรรมเสริมสร้างทักษะและประสบการณ์การเรียนรู้ให้แก่ นักศึกษา โดยมีรายละเอียดค่าใช้จ่าย ดังนี้ (1) ค่าวัสดุอุปกรณ์ที่ใช้ในการสนับสนุนการจัดการเรียนการสอน (2) ค่าใช้จ่ายในการนิเทศนักศึกษาฝึกประสบการณ์วิชาชีพ (3) ค่าเบี้ยประชุมคณะกรรมการประจำคณะมนุษยศาสตร์และสังคมศาสตร์	251,605.00	-	251,605.00	107,432.00	42.70	144,173.00	01 ต.ค. 68- 30 ก.ย. 69

ลำดับ	รหัส- กิจกรรม/โครงการ	หน่วยงาน	ผลการดำเนินงาน	งบประมาณ ที่ได้รับจัดสรร	โอนเปลี่ยนแปลง งบประมาณ	งบประมาณหลัง โอนเปลี่ยนแปลง	ผลการเบิกจ่ายงบประมาณ			ระยะเวลา ในการดำเนินงาน (เริ่มต้น-สิ้นสุด)
							การเบิกจ่าย	ร้อยละ	คงเหลือ	
21	69-104-225-02-01: โครงการพัฒนานักศึกษา คณะมนุษยศาสตร์และสังคมศาสตร์	คณะมนุษยศาสตร์ฯ	คณะมนุษยศาสตร์ฯ ดำเนินการเบิกจ่ายงบประมาณเพื่อเป็นค่าใช้จ่ายสำหรับการพัฒนา นักศึกษา อันเป็นการส่งเสริมศักยภาพของนักศึกษาให้มีความรู้ ทักษะและประสบการณ์ ที่เหมาะสม ตลอดจนสนับสนุนการจัดกิจกรรมเสริมหลักสูตรและการพัฒนาทักษะที่จำเป็นต่อ การประกอบวิชาชีพในอนาคต เพื่อยกระดับคุณภาพบัณฑิตให้เป็นไปตามมาตรฐานที่กำหนด โดยมีกิจกรรมต่าง ๆ ดังนี้ <ul style="list-style-type: none"> <li>• กิจกรรมค่ายอาสาประดิษฐ์โดยสีขาว ครั้งที่ 3: เพื่อส่งเสริมจิตสำนึกด้านประชาธิปไตย จริยธรรม และการมีส่วนร่วมของนักศึกษาในการพัฒนาสังคม โดยจัดขึ้นระหว่างวันที่ 9-10 ธันวาคม 2568 ณ โรงเรียนบ้านห้วยผักโล ตำบลบ้านโคก อำเภอเมือง จังหวัดเพชรบูรณ์</li> <li>• กิจกรรมการอบรมเชิงปฏิบัติการเพื่อพัฒนาคุณลักษณะบัณฑิตที่พึงประสงค์และคนดี ศรีรัฐศาสตร์: เพื่อส่งเสริมและพัฒนานักศึกษาให้มีความรู้คุณลักษณะตามอัตลักษณ์ของบัณฑิต ที่พึงประสงค์ ทั้งด้านความรู้ ทักษะทางวิชาการ ทักษะการดำรงชีวิต และคุณธรรมจริยธรรม โดยจัดขึ้นเมื่อวันที่ 20 มีนาคม 2569</li> <li>• กิจกรรมการสัมมนาหลังฝึกประสบการณ์วิชาชีพทางรัฐประศาสนศาสตร์ ประจำปี การศึกษา 2568: เป็นการจัดเวทีให้นักศึกษาได้แลกเปลี่ยนเรียนรู้ ประสบการณ์ และสะท้อน ผลการฝึกประสบการณ์วิชาชีพ โดยจัดขึ้นเมื่อวันที่ 27 มีนาคม 2569 ณ ห้องประชุมชั้น 4 คณะมนุษยศาสตร์และสังคมศาสตร์ มหาวิทยาลัยราชภัฏเพชรบูรณ์</li> </ul>	152,255.00	-	152,255.00	37,568.00	24.67	114,687.00	01 ต.ค. 68- 30 ก.ย. 69
22	69-105-211-04-01: โครงการจัดการเรียนการสอนคณะวิทยาการจัดการ (ด้านสังคมศาสตร์)	คณะวิทยาการจัดการ	คณะวิทยาการจัดการ มีแผนการดำเนินงานโครงการจัดการเรียนการสอนคณะวิทยาการจัดการ (ด้านสังคมศาสตร์) ในช่วงไตรมาสที่ 3-4 ทั้งนี้ เพื่อยกระดับประสิทธิภาพการจัดการเรียนการสอนและพัฒนาคุณภาพผู้เรียนให้สอดคล้อง กับมาตรฐานทางวิชาการและความต้องการของสังคม	93,190.00	-	93,190.00	-	-	93,190.00	01 ต.ค. 68- 30 ก.ย. 69
23	69-105-225-04-01: โครงการเครือข่ายวิชาการคณะวิทยาการจัดการ	คณะวิทยาการจัดการ	คณะวิทยาการจัดการ ดำเนินการเบิกจ่ายงบประมาณเพื่อเป็นค่าใช้จ่ายสำหรับการดำเนินงาน เครือข่ายวิชาการของคณะวิทยาการจัดการ ซึ่งครอบคลุมถึงการประสานความร่วมมือทางวิชาการ กับหน่วยงานทั้งภายในและภายนอกมหาวิทยาลัย การจัดกิจกรรมแลกเปลี่ยนองค์ความรู้ การประชุม สัมมนา และการพัฒนาศักยภาพทางวิชาการของบุคลากรและนักศึกษา โดยมีรายละเอียดค่าใช้จ่าย ดังนี้ <ol style="list-style-type: none"> <li>(1) ค่าใช้จ่ายในการเข้าร่วมประชุมสมาคมคณาบดีคณะวิทยาการจัดการ มหาวิทยาลัยราชภัฏ แห่งประเทศไทย</li> <li>(2) เงินสมทบการจัดงานประชุมวิชาการวิทยาการจัดการระดับชาติ ครั้งที่ 15 ภายใต้หัวข้อ "The Synergy of North: พลังแห่งการจัดการเพื่อการพัฒนาที่ยั่งยืน" พร้อมกิจกรรมการแข่งขัน ทักษะวิชาการและวิชาชีพ และการจัดงานปีดับ้านวิชาการ MS Excellence Fair 2026 ณ คณะวิทยาการจัดการ มหาวิทยาลัยราชภัฏเชียงราย</li> <li>(3) ค่าใช้จ่ายในการเข้าร่วมประชุมสมาคมคณาบดีคณะวิทยาการจัดการ มหาวิทยาลัยราชภัฏ แห่งประเทศไทย ในหัวข้อ "การพัฒนาศักยภาพผู้นำด้านการบริหารความเสี่ยง"</li> </ol>	80,000.00	-	80,000.00	75,150.00	93.94	4,850.00	01 ต.ค. 68- 30 ก.ย. 69

ลำดับ	รหัส- กิจกรรม/โครงการ	หน่วยงาน	ผลการดำเนินงาน	งบประมาณ ที่ได้รับจัดสรร	โอนเปลี่ยนแปลง งบประมาณ	งบประมาณหลัง โอนเปลี่ยนแปลง	ผลการเบิกจ่ายงบประมาณ			ระยะเวลา ในการดำเนินงาน (เริ่มต้น-สิ้นสุด)
							การเบิกจ่าย	ร้อยละ	คงเหลือ	
	ผลผลิต: ผู้สำเร็จการศึกษาด้านวิทยาศาสตร์และเทคโนโลยี			233,450.00	-	233,450.00	118,638.25	50.82	114,811.75	
24	69-103-111-04-01: โครงการจัดการเรียนการสอน คณะเทคโนโลยีการเกษตรและเทคโนโลยีอุตสาหกรรม	คณะเทคโนโลยีการเกษตรฯ	คณะเทคโนโลยีการเกษตรฯ ดำเนินการเบิกจ่ายงบประมาณเพื่อเป็นค่าใช้จ่ายในการจัดซื้อวัสดุและอุปกรณ์ที่ใช้สนับสนุนการจัดการเรียนการสอนของคณะเทคโนโลยีการเกษตรฯ ทั้งนี้ เพื่อเป็นการส่งเสริมและเพิ่มประสิทธิภาพในการจัดการเรียนการสอนให้มีความเหมาะสมทันสมัย และเอื้อต่อการพัฒนาทักษะและประสบการณ์ของผู้เรียนให้มีความพร้อมทั้งด้านวิชาการและด้านปฏิบัติ อันจะนำไปสู่การประยุกต์ใช้ความรู้ได้อย่างมีประสิทธิภาพต่อไป <i>*หมายเหตุ: คณะเทคโนโลยีการเกษตรฯ ดำเนินโอนเปลี่ยนแปลงงบประมาณจำนวน 15,000.00 บาท เพื่อสนับสนุนกิจกรรมการพัฒนานักศึกษาดำเนินการจัดการเรียนรู้ในศตวรรษที่ 21 (รหัส: 69-103-125-04-01) (ตามบันทึกข้อความที่ กษ. 1443/2568 ลงวันที่ 2 ตุลาคม 2568 เรื่อง ขอให้ใช้โครงการใช้เงินงบประมาณ กค.ปช. ประจำปีงบประมาณ 2569)</i>	45,665.00	(15,000.00)	30,665.00	27,880.00	90.92	2,785.00	01 ต.ค. 68- 30 ก.ย. 69
25	69-103-125-04-01: โครงการพัฒนานักศึกษาดำเนินการจัดการเรียนรู้ ในศตวรรษที่ 21	คณะเทคโนโลยีการเกษตรฯ	คณะเทคโนโลยีการเกษตรฯ ดำเนินการเบิกจ่ายงบประมาณเพื่อเป็นค่าใช้จ่ายในการพัฒนานักศึกษา ตามแนวทางจัดการเรียนรู้ในศตวรรษที่ 21 โดยมีกิจกรรมต่าง ๆ ดังนี้ • กิจกรรมการอบรมปฏิบัติการตรวจสอบอาคาร: เพื่อพัฒนาทักษะของนักศึกษาในการตรวจสอบ ประเมินสภาพ และวิเคราะห์ความปลอดภัยของอาคาร ให้เป็นไปตามมาตรฐานที่เกี่ยวข้อง โดยจัดขึ้นเมื่อวันที่ 28 พฤศจิกายน 2568 ณ ห้องประชุมหนึ่งจิง และห้องประชุมศรีชมภู อาคารสำนักงานอธิการบดี มหาวิทยาลัยราชภัฏเพชรบูรณ์ • กิจกรรมการฝึกประสบการณ์วิชาชีพและการนิเทศนักศึกษาสาขาวิชาเทคโนโลยีวิศวกรรมโยธา ภาคเรียนที่ 2 ปีการศึกษา 2568 (หมู่เรียน 6512025051): เพื่อเสริมสร้างประสบการณ์การทำงานจริงและพัฒนาทักษะวิชาชีพให้แก่นักศึกษา โดยจัดขึ้นระหว่างวันที่ 7-8 มกราคม 2569 ณ หน่วยพัฒนาการเคลื่อนที่ 23 ถนนเลย-เอราวัณ ตำบลท่าสวรรค์ อำเภอนาดวง จังหวัดเลย	-	15,000.00	15,000.00	11,818.00	78.79	3,182.00	06 ต.ค. 68- 30 ก.ย. 69
26	69-103-131-05-01: โครงการการบริหารจัดการคณะเทคโนโลยีการเกษตร และเทคโนโลยีอุตสาหกรรม	คณะเทคโนโลยีการเกษตรฯ	คณะเทคโนโลยีการเกษตรฯ ดำเนินการเบิกจ่ายงบประมาณเพื่อเป็นค่าใช้จ่ายในการบริหารจัดการภายในคณะฯ เพื่อสนับสนุนการดำเนินงานด้านการบริหารจัดการและการจัดกิจกรรมต่าง ๆ ของคณะฯ ให้สามารถดำเนินไปได้อย่างต่อเนื่อง โดยมีรายละเอียดค่าใช้จ่าย ดังนี้ » ค่าใช้จ่ายในการจัดซื้อวัสดุอุปกรณ์ที่จำเป็นต่อการดำเนินงาน » ค่าใช้จ่ายด้านสาธารณูปโภค ได้แก่ ค่าโทรศัพท์	45,665.00	-	45,665.00	39,326.25	86.12	6,338.75	01 ต.ค. 68- 30 ก.ย. 69
27	69-106-111-04-01: โครงการพัฒนาคุณภาพบัณฑิตตามกรอบมาตรฐาน คุณวุฒิแห่งชาติ (TQF) ฐานมาตรฐานสากล	คณะวิทยาศาสตร์ฯ	คณะวิทยาศาสตร์ฯ มีแผนการดำเนินงานโครงการพัฒนาคุณภาพบัณฑิตตามกรอบมาตรฐานคุณวุฒิแห่งชาติ (TQF) ฐานมาตรฐานสากล ในช่วงไตรมาสที่ 3-4 ทั้งนี้ เพื่อพัฒนาคุณภาพบัณฑิตให้มีความรู้ ความสามารถ ทักษะ และคุณลักษณะที่พึงประสงค์ตามมาตรฐานการอุดมศึกษา ตลอดจนยกระดับคุณภาพการจัดการเรียนการสอนให้สอดคล้องกับมาตรฐานสากล	8,178.00	-	8,178.00	-	-	8,178.00	01 ต.ค. 68- 30 ก.ย. 69
28	69-106-131-05-01: โครงการพัฒนาคุณภาพและบริหารงานสำนักงานคณบดี คณะวิทยาศาสตร์และเทคโนโลยี	คณะวิทยาศาสตร์ฯ	คณะวิทยาศาสตร์ฯ มีแผนการดำเนินงานโครงการพัฒนาคุณภาพและบริหารงานสำนักงานคณบดีคณะวิทยาศาสตร์และเทคโนโลยี ในช่วงไตรมาสที่ 3-4 ทั้งนี้ เพื่อยกระดับประสิทธิภาพการบริหารจัดการสำนักงานให้มีความเป็นระบบ คล่องตัว และมีมาตรฐานที่เหมาะสม ตลอดจนสนับสนุนการปฏิบัติงานของผู้บริหารและบุคลากรให้สามารถดำเนินงานได้อย่างมีประสิทธิภาพ	2,042.00	-	2,042.00	-	-	2,042.00	01 ต.ค. 68- 30 ก.ย. 69

ลำดับ	รหัส- กิจกรรม/โครงการ	หน่วยงาน	ผลการดำเนินงาน	งบประมาณ ที่ได้รับจัดสรร	โอนเปลี่ยนแปลง งบประมาณ	งบประมาณหลัง โอนเปลี่ยนแปลง	ผลการเบิกจ่ายงบประมาณ			ระยะเวลา ในการดำเนินงาน (เริ่มต้น-สิ้นสุด)
							การเบิกจ่าย	ร้อยละ	คงเหลือ	
29	69-108-121-01-01: โครงการพัฒนาบุคลากรสำนักวิทยบริการและเทคโนโลยี	สำนักวิทยบริการฯ	สำนักวิทยบริการฯ ดำเนินการเบิกจ่ายงบประมาณเพื่อเป็นค่าใช้จ่ายในการพัฒนาบุคลากรของสำนักวิทยบริการฯ เพื่อเสริมสร้างความรู้ ความสามารถ และทักษะที่สอดคล้องกับภารกิจของหน่วยงาน อันจะนำไปสู่การเพิ่มประสิทธิภาพในการปฏิบัติงาน โดยมีรายละเอียดค่าใช้จ่าย ดังนี้ » ค่าใช้จ่ายในการลงทะเบียนเข้าร่วมการฝึกอบรม	62,800.00	-	62,800.00	6,014.00	9.58	56,786.00	01 ต.ค. 68- 30 ก.ย. 69
30	69-110-125-04-01: โครงการสนับสนุนการผลิตบัณฑิต ภาค กศ.ปช. ให้มีคุณภาพ คุณธรรมจริยธรรม ได้มาตรฐานวิชาชีพสากล	สำนักส่งเสริมวิชาการฯ	สำนักส่งเสริมวิชาการฯ ดำเนินการเบิกจ่ายงบประมาณเพื่อเป็นค่าใช้จ่ายในการสนับสนุนการผลิตบัณฑิต ภาค กศ.ปช. ให้มีคุณภาพ คุณธรรมจริยธรรม ได้มาตรฐานวิชาชีพสากล อันเป็นการส่งเสริมและสนับสนุนการจัดการเรียนการสอนให้มีประสิทธิภาพ โดยมีรายละเอียดค่าใช้จ่าย ดังนี้ » ค่าใช้จ่ายในการจัดทำแผนพับประชาสัมพันธ์ » ค่าใช้จ่ายในการจัดทำป้ายไวโอลประชาสัมพันธ์	69,100.00	-	69,100.00	33,600.00	48.63	35,500.00	01 ต.ค. 68- 30 ก.ย. 69
<b>ผลผลิต: ผลงานวิจัยเพื่อสร้างองค์ความรู้</b>				<b>40,000.00</b>	<b>-</b>	<b>40,000.00</b>	<b>-</b>	<b>-</b>	<b>40,000.00</b>	
31	69-107-1031-04-01: โครงการบริหารสำนักงานผู้อำนวยการสถาบันวิจัยและพัฒนา	สถาบันวิจัยฯ	สถาบันวิจัยฯ มีแผนการดำเนินงานโครงการบริหารสำนักงานผู้อำนวยการสถาบันวิจัยฯ ในช่วงไตรมาสที่ 3-4 โดยมุ่งเน้นการสนับสนุนการดำเนินงานด้านการบริหารจัดการสำนักงานให้มีประสิทธิภาพ ครอบคลุมทั้งการจัดซื้อวัสดุที่จำเป็นต่อการปฏิบัติงาน และการสนับสนุนการพัฒนาบุคลากร เพื่อเสริมสร้างศักยภาพในการปฏิบัติงาน	40,000.00	-	40,000.00	-	-	40,000.00	01 ต.ค. 68- 30 ก.ย. 69
<b>ผลผลิต: ผลงานทำนุบำรุงศิลปวัฒนธรรม</b>				<b>40,000.00</b>	<b>-</b>	<b>40,000.00</b>	<b>37,901.25</b>	<b>94.75</b>	<b>2,098.75</b>	
32	69-109-331-02-01: โครงการสนับสนุนการบริหารงาน สำนักศิลปะและวัฒนธรรม	สำนักศิลปะและวัฒนธรรม	สำนักศิลปะและวัฒนธรรม ดำเนินการเบิกจ่ายงบประมาณเพื่อเป็นค่าใช้จ่ายในการสนับสนุนการบริหารงานของสำนัก เพื่อให้การดำเนินงานเป็นไปอย่างมีประสิทธิภาพและต่อเนื่อง โดยมีรายละเอียดค่าใช้จ่าย ดังนี้ » ค่าใช้จ่ายในการจัดซื้อครุภัณฑ์ที่จำเป็นต่อการดำเนินงาน ได้แก่ ไมโครโฟนไร้สายแบบไม่คู่เพื่อสนับสนุนการปฏิบัติงานให้มีความสะดวกและมีประสิทธิภาพในการดำเนินกิจกรรมต่าง ๆ » ค่าใช้จ่ายด้านสาธารณูปโภค ได้แก่ ค่าโทรศัพท์	40,000.00	-	40,000.00	37,901.25	94.75	2,098.75	01 ต.ค. 68- 30 ก.ย. 69
3.3	<b>งบประมาณ มหาวิทยาลัย (ภาคปกติ)</b>			<b>344,600.00</b>	<b>-</b>	<b>344,600.00</b>	<b>110,415.00</b>	<b>32.04</b>	<b>234,185.00</b>	
<b>ผลผลิต: ผู้สำเร็จการศึกษาด้านสังคมศาสตร์</b>				<b>232,840.00</b>	<b>-</b>	<b>232,840.00</b>	<b>31,400.00</b>	<b>13.49</b>	<b>201,440.00</b>	
1	69-1-231-19-01: งบกลางเพื่อการพัฒนาคุณภาพของมหาวิทยาลัย	มรภ.เพชรบูรณ์	อยู่ระหว่างการใช้จ่ายงบประมาณประเภทอื่นที่มีความเหมาะสมทดแทนในเบื้องต้น จึงยังไม่มีรายการเบิกจ่ายงบประมาณงบกลางเพื่อการพัฒนาคุณภาพมหาวิทยาลัย ภายใต้รหัสงบประมาณนี้	17,230.00	-	17,230.00	-	-	17,230.00	01 ต.ค. 68- 30 ก.ย. 69
2	69-10101-221-04-01: ทุนพัฒนาอาจารย์	กองกลาง	กองกลาง ดำเนินการเบิกจ่ายงบประมาณเพื่อเป็นค่าใช้จ่ายสำหรับการสนับสนุนส่งเสริมบุคลากรให้ได้รับการพัฒนาสมรรถนะอย่างต่อเนื่อง เพื่อประสิทธิภาพในการปฏิบัติงาน ตามภารกิจหลักของมหาวิทยาลัย	17,230.00	-	17,230.00	17,230.00	100.00	-	01 ต.ค. 68- 30 ก.ย. 69
3	ค่าสาธารณูปโภค (1) 69-10101-231-11-01: ค่าไฟฟ้า ค่าประปา	กองกลาง	อยู่ระหว่างการบริหารจัดการงบประมาณในส่วนค่าสาธารณูปโภค (ค่าไฟฟ้าและค่าบริการประปา) ทั้งนี้ ได้ดำเนินการเบิกจ่ายจากงบประมาณประเภทอื่นแทน จึงยังไม่มีรายการเบิกจ่ายภายใต้รหัสงบประมาณนี้	34,460.00	-	34,460.00	-	-	34,460.00	01 ต.ค. 68- 30 ก.ย. 69

ลำดับ	รหัส- กิจกรรม/โครงการ	หน่วยงาน	ผลการดำเนินงาน	งบประมาณ ที่ได้รับจัดสรร	โอนเปลี่ยนแปลง งบประมาณ	งบประมาณหลัง โอนเปลี่ยนแปลง	ผลการเบิกจ่ายงบประมาณ			ระยะเวลา ในการดำเนินงาน (เริ่มต้น-สิ้นสุด)
							การเบิกจ่าย	ร้อยละ	คงเหลือ	
4	69-104-211-04-01: โครงการจัดการเรียนการสอนและพัฒนา การเรียนการสอนหลักสูตรมหาบัณฑิต	คณะมนุษยศาสตร์ฯ	คณะมนุษยศาสตร์ฯ ดำเนินการเบิกจ่ายงบประมาณเพื่อเป็นค่าใช้จ่ายสำหรับการจัดการเรียน การสอนและการพัฒนาการเรียนการสอนหลักสูตรมหาบัณฑิต ทั้งนี้ เพื่อสนับสนุนการจัดการศึกษาระดับบัณฑิตศึกษาให้มีคุณภาพได้มาตรฐานทางวิชาการ มีประสิทธิภาพในการดำเนินงาน และสอดคล้องตามเกณฑ์มาตรฐานหลักสูตรที่กำหนด ตลอดจนส่งเสริมการพัฒนาศักยภาพทางวิชาการและการวิจัยของหลักสูตร โดยมีรายละเอียด ค่าใช้จ่าย ดังนี้ (1) ค่าวัสดุอุปกรณ์ที่ใช้ในการสนับสนุนการจัดการเรียนการสอน (2) ค่าตอบแทนกรรมการตรวจรูปแบบวิทยานิพนธ์/การค้นคว้าอิสระตามบัญชีรายชื่อ ผู้สำเร็จการศึกษา	163,920.00	-	163,920.00	14,170.00	8.64	149,750.00	01 ต.ค. 68- 30 ก.ย. 69
ผลผลิต: ผู้สำเร็จการศึกษาด้านวิทยาศาสตร์และเทคโนโลยี				111,760.00	-	111,760.00	79,015.00	70.70	32,745.00	
5	69-106-111-05-01: โครงการพัฒนาคุณภาพบัณฑิตตามกรอบมาตรฐาน คุณวุฒิแห่งชาติ (TQF) ฐานมาตรฐานสากล	คณะวิทยาศาสตร์ฯ	คณะวิทยาศาสตร์ฯ ดำเนินการเบิกจ่ายงบประมาณเพื่อเป็นค่าใช้จ่ายสำหรับการพัฒนา คุณภาพบัณฑิตตามกรอบมาตรฐานคุณวุฒิแห่งชาติ (TQF) ฐานมาตรฐานสากล โดยมีรายละเอียด ค่าใช้จ่าย ดังนี้ (1) ค่าตอบแทนการสอนหลักสูตรวิทยาศาสตรมหาบัณฑิต (ภาคการศึกษาที่ 2/2568) (2) ค่าตอบแทนการควบคุมการสอบระดับมหาบัณฑิต (ภาคการศึกษาที่ 2/2568) (3) ค่าวัสดุอุปกรณ์ที่ใช้ในการสนับสนุนการจัดการเรียนการสอน	79,704.00	-	79,704.00	79,015.00	99.14	689.00	01 ต.ค. 68- 30 ก.ย. 69
6	69-106-121-03-01: โครงการพัฒนาบุคลากรและผู้บริหาร โดยใช้กระบวนการมีส่วนร่วม	คณะวิทยาศาสตร์ฯ	คณะวิทยาศาสตร์ฯ มีแผนการดำเนินงานโครงการพัฒนาบุคลากรและผู้บริหารโดยใช้ กระบวนการมีส่วนร่วม ในช่วงไตรมาสที่ 3-4 ทั้งนี้ เพื่อส่งเสริมและพัฒนาศักยภาพของบุคลากรและผู้บริหารให้มีความรู้ ความสามารถ ทักษะ และสมรรถนะที่เหมาะสมต่อการปฏิบัติงาน ตลอดจนเสริมสร้างการทำงานแบบมีส่วนร่วม ภายในองค์กร	9,704.00	-	9,704.00	-	-	9,704.00	01 ต.ค. 68- 30 ก.ย. 69
7	69-106-131-06-01: โครงการพัฒนาคุณภาพและบริหารงานสำนักงานคณบดี คณะวิทยาศาสตร์และเทคโนโลยี	คณะวิทยาศาสตร์ฯ	คณะวิทยาศาสตร์ฯ มีแผนการดำเนินงานโครงการพัฒนาคุณภาพและบริหารงานสำนักงาน คณบดีคณะวิทยาศาสตร์และเทคโนโลยี ในช่วงไตรมาสที่ 3-4 ทั้งนี้ เพื่อยกระดับประสิทธิภาพการบริหารจัดการสำนักงานให้มีความเป็นระบบ คล่องตัว และมีมาตรฐานที่เหมาะสม ตลอดจนสนับสนุนการปฏิบัติงานของผู้บริหารและบุคลากรให้สามารถ ดำเนินงานได้อย่างมีประสิทธิภาพ	22,352.00	-	22,352.00	-	-	22,352.00	01 ต.ค. 68- 30 ก.ย. 69
3.4	งบประมาณ มหาบัณฑิต (ภาคพิเศษ)			1,870,220.00	-	1,870,220.00	1,084,962.25	58.01	785,257.75	
ผลผลิต: ผู้สำเร็จการศึกษาด้านสังคมศาสตร์				1,795,740.00	-	1,795,740.00	1,054,816.25	58.74	740,923.75	
1	69-1-231-20-01 : งบกลางเพื่อการพัฒนาศักยภาพของมหาวิทยาลัย	มรภ.เพชรบูรณ์	อยู่ระหว่างการใช้จ่ายงบประมาณประเภทอื่นที่มีความเหมาะสมทดแทนในเบื้องต้น จึงยังไม่มีรายการเบิกจ่ายงบประมาณงบกลางเพื่อการพัฒนาศักยภาพมหาวิทยาลัย ภายใต้หลังงบประมาณนี้	93,500.00	-	93,500.00	-	-	93,500.00	01 ต.ค. 68- 30 ก.ย. 69
2	69-10101-221-05-01: ทุนพัฒนาอาจารย์	กองกลาง	กองกลาง ดำเนินการเบิกจ่ายงบประมาณเพื่อเป็นค่าใช้จ่ายสำหรับการสนับสนุนส่งเสริม บุคลากรที่ได้รับการพัฒนาสมรรถนะอย่างต่อเนื่อง เพื่อประสิทธิภาพในการปฏิบัติงาน คมนาคมหลักของมหาวิทยาลัย	93,500.00	-	93,500.00	93,500.00	100.00	-	01 ต.ค. 68- 30 ก.ย. 69

ลำดับ	รหัส- กิจกรรม/โครงการ	หน่วยงาน	ผลการดำเนินงาน	งบประมาณ ที่ได้รับจัดสรร	โอนเปลี่ยนแปลง งบประมาณ	งบประมาณหลัง โอนเปลี่ยนแปลง	ผลการเบิกจ่ายงบประมาณ			ระยะเวลา ในการดำเนินงาน (เริ่มต้น-สิ้นสุด)
							การเบิกจ่าย	ร้อยละ	คงเหลือ	
3	ค่าสาธารณูปโภค (1) 69-10101-231-12-01: ค่าไฟฟ้า ค่าประชนิย์	กองกลาง	อยู่ระหว่างการบริหารจัดการงบประมาณในส่วนค่าสาธารณูปโภค (ค่าไฟฟ้าและ ค่าบริการไปรษณีย์) ทั้งนี้ ได้ดำเนินการเบิกจ่ายจากงบประมาณประเภทอื่นแทน จึงยังไม่มีรายการเบิกจ่ายภายใต้รหัสงบประมาณนี้	187,040.00	-	187,040.00	-	-	187,040.00	01 ต.ค. 68- 30 ก.ย. 69
4	69-104-211-05-01: โครงการจัดการเรียนการสอนและพัฒนา การเรียนการสอนหลักสูตรมหำบัณฑิต กศ.ปช.	คณะมนุษยศาสตร์ฯ	คณะมนุษยศาสตร์ฯ ดำเนินการเบิกจ่ายงบประมาณเพื่อเป็นค่าใช้จ่ายสำหรับการจัดการเรียน การสอนและการพัฒนาการเรียนการสอนหลักสูตรมหำบัณฑิต กศ.ปช. ทั้งนี้ เพื่อสนับสนุนการจัดการศึกษาระดับบัณฑิตศึกษาให้มีคุณภาพได้มาตรฐานทางวิชาการ มีประสิทธิภาพในการดำเนินงาน และสอดคล้องตามเกณฑ์มาตรฐานหลักสูตรที่กำหนด ตลอดจนส่งเสริมการพัฒนาศักยภาพทางวิชาการและการวิจัยของหลักสูตร โดยมีรายละเอียด ค่าใช้จ่าย ดังนี้ (1) ค่าตอบแทนการสอนระดับปริญญาโท (ภาคการศึกษาที่ 1/2568) (2) ค่าตอบแทนการสอนระดับปริญญาโท (ภาคการศึกษาที่ 2/2568) (3) ค่าใช้จ่ายในการปรับปรุงห้องเรียนหลักสูตรรัฐประศาสนศาสตรมหาบัณฑิต (4) ค่าวัสดุ อุปกรณ์ และครุภัณฑ์ที่ใช้ในการสนับสนุนการจัดการเรียนการสอน (5) ค่าใช้จ่ายในการประชุมคณะกรรมการบัณฑิตศึกษาประจำคณะฯ (6) ค่าตอบแทนคณะกรรมการดำเนินการสอบปากเปล่าขั้นสุดท้าย ค่าตอบแทนคณะกรรมการ ดำเนินการสอบเข้าโครงการวิทยานิพนธ์ ค่าตอบแทนกรรมการตรวจรูปแบบวิทยานิพนธ์/ การค้นคว้าอิสระตามบัญชีรายชื่อผู้สำเร็จการศึกษา	1,154,720.00	-	1,154,720.00	884,515.00	76.60	270,205.00	01 ต.ค. 68- 30 ก.ย. 69
5	69-105-211-05-01: โครงการจัดการเรียนการสอนคณะวิทยาการจัดการ (ด้านสังคมศาสตร์)	คณะวิทยาการจัดการ	คณะวิทยาการจัดการ ดำเนินการเบิกจ่ายงบประมาณเพื่อเป็นค่าใช้จ่ายสำหรับการจัด การเรียนการสอนคณะวิทยาการจัดการ (ด้านสังคมศาสตร์) ทั้งนี้ เพื่อสนับสนุนการจัดการเรียนการสอนให้มีประสิทธิภาพ มีคุณภาพได้มาตรฐาน ทางวิชาการ และสอดคล้องตามเกณฑ์มาตรฐานหลักสูตร ตลอดจนส่งเสริมการพัฒนาศักยภาพ ทางวิชาการและการเรียนรู้ของนักศึกษา โดยมีรายละเอียดค่าใช้จ่าย ดังนี้ (1) ค่าตอบแทนการสอนหลักสูตรบริหารธุรกิจมหาบัณฑิต (ภาคการศึกษาที่ 2/2568) (2) ค่าตอบแทนการสอนหลักสูตรบริหารธุรกิจมหาบัณฑิต (ภาคการศึกษาที่ 3/2568) (3) ค่าตอบแทนคณะกรรมการดำเนินการสอบเข้าโครงการวิทยานิพนธ์ ค่าตอบแทนกรรมการตรวจ รูปแบบวิทยานิพนธ์/การค้นคว้าอิสระตามบัญชีรายชื่อผู้สำเร็จการศึกษา	69,360.00	-	69,360.00	63,400.00	91.41	5,960.00	01 ต.ค. 68- 30 ก.ย. 69
6	69-105-223-02-01: โครงการการประกันคุณภาพการศึกษาภายใน คณะวิทยาการจัดการ	คณะวิทยาการจัดการ	คณะวิทยาการจัดการ มีแผนการดำเนินงานโครงการการประกันคุณภาพการศึกษาภายใน คณะวิทยาการจัดการ ในช่วงไตรมาสที่ 3-4 ทั้งนี้ เพื่อพัฒนาระบบและกลไกการประกันคุณภาพการศึกษาให้มีประสิทธิภาพและ เป็นไปตามมาตรฐานที่กำหนด	30,000.00	-	30,000.00	-	-	30,000.00	01 ต.ค. 68- 30 ก.ย. 69

ลำดับ	รหัส-กิจกรรม/โครงการ	หน่วยงาน	ผลการดำเนินงาน	งบประมาณที่ได้รับจัดสรร	โอนเปลี่ยนแปลงงบประมาณ	งบประมาณหลังโอนเปลี่ยนแปลง	ผลการเบิกจ่ายงบประมาณ			ระยะเวลาในการดำเนินงาน (เริ่มต้น-สิ้นสุด)	
							การเบิกจ่าย	ร้อยละ	คงเหลือ		
	7	โครงการบริหารงานสำนักงานและการจัดการเรียนการสอนระดับมหาบัณฑิต (ภาค กศ.ปช.)									
	(1) 69-114-231-01-01:	บัณฑิตวิทยาลัย	บัณฑิตวิทยาลัย ดำเนินการเบิกจ่ายงบประมาณเพื่อเป็นค่าใช้จ่ายในการบริหารจัดการและสนับสนุนการดำเนินงานของหน่วยงาน ได้แก่ ค่าใช้จ่ายในการสื่อสาร (ค่าโทรศัพท์) และค่าตอบแทนการปฏิบัติงานนอกเวลาวิชาการ (วันเสาร์-อาทิตย์) เพื่ออำนวยความสะดวกและเพิ่มประสิทธิภาพในการประสานงาน ตลอดจนรองรับการให้บริการแก่คณาจารย์และนักศึกษาระดับบัณฑิตศึกษา	167,620.00	-	167,620.00	13,401.25	8.00	154,218.75	01 ต.ค. 68- 30 ก.ย. 69	
	ผลผลิต: ผู้สำเร็จการศึกษาด้านวิทยาศาสตร์และเทคโนโลยี			74,480.00	-	74,480.00	30,146.00	40.48	44,334.00		
	8	69-106-111-06-01:	คณะวิทยาศาสตร์ฯ	คณะวิทยาศาสตร์ฯ ดำเนินการเบิกจ่ายงบประมาณเพื่อเป็นค่าใช้จ่ายสำหรับการพัฒนาคุณภาพบัณฑิตตามกรอบมาตรฐานคุณวุฒิแห่งชาติ (TOF) ภูมิภาคฐานสากล โดยมีรายละเอียดค่าใช้จ่าย ดังนี้ (1) ค่าตอบแทนการสอนหลักสูตรวิทยาศาสตรมหาบัณฑิต (ภาคการศึกษาที่ 1/2568) (2) ค่าตอบแทนการควบคุมการสอนระดับมหาบัณฑิต (ภาคการศึกษาที่ 1/2568)	49,000.00	-	49,000.00	15,250.00	31.12	33,750.00	01 ต.ค. 68- 30 ก.ย. 69
	9	69-106-121-04-01:	คณะวิทยาศาสตร์ฯ	คณะวิทยาศาสตร์ฯ มีแผนการดำเนินงานโครงการพัฒนาบุคลากรและผู้บริหารโดยใช้กระบวนการมีส่วนร่วม ในช่วงไตรมาสที่ 3-4 ทั้งนี้ เพื่อส่งเสริมและพัฒนาศักยภาพของบุคลากรและผู้บริหารให้มีความรู้ ความสามารถ ทักษะ และสมรรถนะที่เหมาะสมต่อการปฏิบัติงาน ตลอดจนเสริมสร้างการทำงานแบบมีส่วนร่วมภายในองค์กร	10,584.00	-	10,584.00	-	-	10,584.00	01 ต.ค. 68- 30 ก.ย. 69
	10	69-106-131-07-01:	คณะวิทยาศาสตร์ฯ	คณะวิทยาศาสตร์ฯ จัดกิจกรรมการส่งเสริมความสัมพันธ์ สร้างขวัญและกำลังใจชาววิทยาศาสตร์ "ส่งท้ายปีเก่า ต้อนรับปีใหม่ 2569" เมื่อวันที่ 26 ธันวาคม 2568 เพื่อเสริมสร้างความสามัคคี ความผูกพันภายในองค์กร และสร้างขวัญกำลังใจให้แก่บุคลากรในการปฏิบัติงาน	14,896.00	-	14,896.00	14,896.00	100.00	-	01 ต.ค. 68- 30 ก.ย. 69
3.5	งบประมาณ ดุษฎีบัณฑิต (ภาคปกติ)			260,700.00	-	260,700.00	40,285.00	15.45	220,415.00		
	ผลผลิต: ผู้สำเร็จการศึกษาด้านสังคมศาสตร์			260,700.00	-	260,700.00	40,285.00	15.45	220,415.00		
	1	69-1-231-21-01:	มรภ.เพชรบูรณ์	อยู่ระหว่างการใช้จ่ายงบประมาณประเภทอื่นที่มีความเหมาะสมทดแทนในเบื้องต้น จึงยังไม่มีรายการเบิกจ่ายงบประมาณงบกลางเพื่อการพัฒนาคุณภาพมหาวิทยาลัย ภายใต้รหัสงบประมาณนี้	13,000.00	-	13,000.00	-	-	13,000.00	01 ต.ค. 68- 30 ก.ย. 69
	2	69-10101-221-06-01:	กองกลาง	กองกลาง ดำเนินการเบิกจ่ายงบประมาณเพื่อเป็นค่าใช้จ่ายสำหรับการสนับสนุนส่งเสริมบุคลากรให้ได้รับการพัฒนาสมรรถนะอย่างต่อเนื่อง เพื่อประสิทธิภาพในการปฏิบัติงานตามภารกิจหลักของมหาวิทยาลัย	13,000.00	-	13,000.00	13,000.00	100.00	-	01 ต.ค. 68- 30 ก.ย. 69
	3	ค่าสาธารณูปโภค									
	(1) 69-10101-231-13-01:	กองกลาง	อยู่ระหว่างการจัดการงบประมาณในส่วนค่าสาธารณูปโภค (ค่าไฟฟ้าและค่าบริการไปรษณีย์) ทั้งนี้ ได้ดำเนินการเบิกจ่ายจากงบประมาณประเภทอื่นแทน จึงยังไม่มีรายการเบิกจ่ายภายใต้รหัสงบประมาณนี้	26,140.00	-	26,140.00	-	-	26,140.00	01 ต.ค. 68- 30 ก.ย. 69	

ลำดับ	รหัส- กิจกรรม/โครงการ	หน่วยงาน	ผลการดำเนินงาน	งบประมาณ ที่ได้รับจัดสรร	โอนเปลี่ยนแปลง งบประมาณ	งบประมาณหลัง โอนเปลี่ยนแปลง	ผลการเบิกจ่ายงบประมาณ			ระยะเวลา ในการดำเนินงาน (เริ่มต้น-สิ้นสุด)
							การเบิกจ่าย	ร้อยละ	คงเหลือ	
4	69-104-211-06-01: โครงการจัดการเรียนการสอนและพัฒนา การเรียนการสอนหลักสูตรศษุภบัณฑิต	คณะมนุษยศาสตร์ฯ	คณะมนุษยศาสตร์ฯ ดำเนินการเบิกจ่ายงบประมาณเพื่อเป็นค่าใช้จ่ายสำหรับการจัดการเรียน การสอนและการพัฒนาการเรียนการสอนหลักสูตรศษุภบัณฑิต ทั้งนี้ เพื่อสนับสนุนการจัดการศึกษาระดับบัณฑิตศึกษาให้มีคุณภาพได้มาตรฐานทางวิชาการ มีประสิทธิภาพในการดำเนินงาน และสอดคล้องตามเกณฑ์มาตรฐานหลักสูตรที่กำหนด ตลอดจนส่งเสริมการพัฒนาศักยภาพทางวิชาการและการวิจัยของหลักสูตร โดยมีรายละเอียด ค่าใช้จ่าย ดังนี้ (1) ค่าวัสดุอุปกรณ์ที่ใช้ในการสนับสนุนการจัดการเรียนการสอน	208,560.00	-	208,560.00	27,285.00	13.08	181,275.00	01 ต.ค. 68- 30 ก.ย. 69
3.6	งบประมาณ ศษุภบัณฑิต (ภาคพิเศษ)			5,083,500.00	-	5,083,500.00	2,059,539.00	40.51	3,023,961.00	
	ผลผลิต: ผู้สำเร็จการศึกษาด้านสังคมศาสตร์			4,887,980.00	-	4,887,980.00	1,991,635.00	40.75	2,896,345.00	
1	69-1-231-22-01: งบกลางเพื่อการพัฒนาคุณภาพของมหาวิทยาลัย	มรภ.เพชรบูรณ์	อยู่ระหว่างการใช้จ่ายงบประมาณประเภทอื่นที่มีความเหมาะสมทดแทนในเบื้องต้น จึงยังไม่มีรายการเบิกจ่ายงบประมาณงบกลางเพื่อการพัฒนาคุณภาพมหาวิทยาลัย ภายใต้รหัสงบประมาณนี้	254,185.00	-	254,185.00	-	-	254,185.00	01 ต.ค. 68- 30 ก.ย. 69
2	69-10101-221-07-01: ทุนพัฒนาอาจารย์	กองกลาง	กองกลาง ดำเนินการเบิกจ่ายงบประมาณเพื่อเป็นค่าใช้จ่ายสำหรับการสนับสนุนส่งเสริม บุคลากรที่ได้รับการพัฒนาสมรรถนะอย่างต่อเนื่อง เพื่อประสิทธิภาพในการปฏิบัติงาน ตามภารกิจหลักของมหาวิทยาลัย	254,185.00	-	254,185.00	254,185.00	100.00	-	01 ต.ค. 68- 30 ก.ย. 69
3	ค่าสาธารณูปโภค (1) 69-10101-231-14-01: ค่าไฟฟ้า ค่าประชนิย์	กองกลาง	อยู่ระหว่างการบริหารจัดการงบประมาณในส่วนค่าสาธารณูปโภค (ค่าไฟฟ้าและ ค่าบริการประชนิย์) ทั้งนี้ ได้ดำเนินการเบิกจ่ายจากงบประมาณประเภทอื่นแทน จึงยังไม่มีรายการเบิกจ่ายภายใต้รหัสงบประมาณนี้	508,350.00	-	508,350.00	-	-	508,350.00	01 ต.ค. 68- 30 ก.ย. 69
4	69-104-211-07-01: โครงการจัดการเรียนการสอนและพัฒนา การเรียนการสอนหลักสูตรศษุภบัณฑิต กศ.ปช.	คณะมนุษยศาสตร์ฯ	คณะมนุษยศาสตร์ฯ ดำเนินการเบิกจ่ายงบประมาณเพื่อเป็นค่าใช้จ่ายสำหรับการจัดการเรียน การสอนและการพัฒนาการเรียนการสอนหลักสูตรศษุภบัณฑิต ภาคพิเศษ (กศ.ปช.) ทั้งนี้ เพื่อสนับสนุนการจัดการศึกษาระดับบัณฑิตศึกษาให้มีคุณภาพได้มาตรฐานทางวิชาการ มีประสิทธิภาพในการดำเนินงาน และสอดคล้องตามเกณฑ์มาตรฐานหลักสูตรที่กำหนด ตลอดจนส่งเสริมการพัฒนาศักยภาพทางวิชาการและการวิจัยของหลักสูตร โดยมีรายละเอียด ค่าใช้จ่าย ดังนี้ (1) ค่าตอบแทนการสอนของอาจารย์ประจำหลักสูตร (2) ค่าครุภัณฑ์ที่ใช้ในการสนับสนุนการจัดการเรียนการสอน (3) เงินอุดหนุนทุนวิจัย เพื่อสนับสนุนการดำเนินงานวิจัยของอาจารย์และนักศึกษาในหลักสูตร จำนวน 2 เรื่อง ได้แก่ • การวิจัย เรื่อง แนวทางการแก้ไขปัญหาที่ดินในจังหวัดเพชรบูรณ์ โดย ผู้ช่วยศาสตราจารย์ ดร.วุฒิพงศ์ บัวอ้อย • การวิจัย เรื่อง สื่อสังคมออนไลน์กับทัศนคติทางการเมืองของนักศึกษาวิชาทหารชั้นปีที่ 3 โดย พันเอก ดร.ประดิษฐ์ ธิติศรีรัมย์	1,202,460.00	-	1,202,460.00	547,040.00	45.49	655,420.00	01 ต.ค. 68- 30 ก.ย. 69

ลำดับ	รหัส-กิจกรรม/โครงการ	หน่วยงาน	ผลการดำเนินงาน	งบประมาณที่ได้รับจัดสรร	โอนเปลี่ยนแปลงงบประมาณ	งบประมาณหลังโอนเปลี่ยนแปลง	ผลการเบิกจ่ายงบประมาณ			ระยะเวลาในการดำเนินงาน (เริ่มต้น-สิ้นสุด)
							การเบิกจ่าย	ร้อยละ	คงเหลือ	
8	ค่าใช้จ่ายบุคลากรบัณฑิตวิทยาลัย									
	(1) 69-114-231-02-01: ค่าตอบแทนอาจารย์ผู้สอน	บัณฑิตวิทยาลัย	อยู่ระหว่างการจัดทำตารางการสอนและการตรวจสอบภาระงานสอนของผู้สอนในแต่ละรายวิชา จึงยังไม่มีงบเบิกจ่ายงบประมาณค่าตอบแทนอาจารย์ผู้สอนบัณฑิตวิทยาลัย	146,280.00	-	146,280.00	-	-	146,280.00	01 ต.ค. 68- 30 ก.ย. 69
	(2) 69-114-231-02-02: ค่าตอบแทนผู้บริหาร	บัณฑิตวิทยาลัย	บัณฑิตวิทยาลัย ดำเนินการเบิกจ่ายงบประมาณเพื่อเป็นค่าตอบแทนสำหรับผู้บริหารบัณฑิตวิทยาลัย ระยะเวลา 4 เดือน (ธันวาคม 2568 - มีนาคม 2569) รวมเป็นเงินทั้งสิ้น 106,400.00 บาท ทั้งนี้ เพื่อสนับสนุนการปฏิบัติหน้าที่ด้านการบริหารจัดการให้เป็นไปอย่างมีประสิทธิภาพ	336,000.00	-	336,000.00	106,400.00	31.67	229,600.00	01 ต.ค. 68- 30 ก.ย. 69
(3) 69-114-231-02-03: ค่าจ้างชั่วคราว	บัณฑิตวิทยาลัย	บัณฑิตวิทยาลัย ดำเนินการเบิกจ่ายงบประมาณเพื่อเป็นค่าตอบแทนการปฏิบัติงาน (เงินเดือน) และค่าสมทบกองทุนประกันสังคม ให้แก่บุคลากรสังกัด จำนวน 8 อัตรา สำหรับงวดเดือนตุลาคม 2568 ถึงเดือนมีนาคม 2569 รวมระยะเวลา 6 เดือน โดยสรุปรายละเอียดการเบิกจ่ายดังนี้ » ค่าตอบแทนการปฏิบัติงาน (เงินเดือน): รวมเป็นเงินทั้งสิ้น 1,049,760.00 บาท » เงินสมทบกองทุนประกันสังคม: รวมเป็นเงินทั้งสิ้น 14,250.00 บาท	2,126,520.00	-	2,126,520.00	1,064,010.00	50.04	1,062,510.00	01 ต.ค. 68- 30 ก.ย. 69	
9	โครงการบริหารงานสำนักงานและการจัดการเรียนการสอนระดับคฤขภูมิบัณฑิต (ภาค กศ.ปช.)									
	(1) 69-114-231-03-01: เงินอุดหนุนเครือข่ายบัณฑิตศึกษา มหาวิทยาลัยราชภัฏภาคเหนือ	บัณฑิตวิทยาลัย	บัณฑิตวิทยาลัย ดำเนินการเบิกจ่ายงบประมาณเพื่อเป็นค่าใช้จ่ายสำหรับการดำเนินงานด้านเครือข่ายบัณฑิตศึกษา ทั้งนี้ เพื่อสนับสนุนการสร้างความร่วมมือทางวิชาการ การประสานงานระหว่างสถาบัน และการพัฒนาคุณภาพการจัดการศึกษาระดับบัณฑิตศึกษาให้มีประสิทธิภาพ โดยมีรายละเอียดค่าใช้จ่าย ดังนี้ (1) ค่าสมทบค่าวารสารวิชาการเครือข่ายบัณฑิตศึกษามหาวิทยาลัยราชภัฏภาคเหนือ (2) ค่าสมาชิกเครือข่ายบัณฑิตศึกษา มหาวิทยาลัยราชภัฏภาคเหนือ ประจำปี พ.ศ. 2569	60,000.00	-	60,000.00	20,000.00	33.33	40,000.00	01 ต.ค. 68- 30 ก.ย. 69
ผลผลิต: ผู้สำเร็จการศึกษาด้านวิทยาศาสตร์และเทคโนโลยี				195,520.00	-	195,520.00	67,904.00	34.73	127,616.00	
5	69-106-111-07-01: โครงการพัฒนาคุณภาพบัณฑิตตามกรอบมาตรฐานคุณวุฒิแห่งชาติ (TOF) สู่มาตรฐานสากล	คณะวิทยาศาสตร์ฯ	คณะวิทยาศาสตร์ฯ ดำเนินการเบิกจ่ายงบประมาณเพื่อเป็นค่าใช้จ่ายสำหรับการพัฒนาคุณภาพบัณฑิตตามกรอบมาตรฐานคุณวุฒิแห่งชาติ (TOF) สู่มาตรฐานสากล โดยมีรายละเอียดค่าใช้จ่าย ดังนี้ (1) ค่าตอบแทนการสอนในหลักสูตรปรัชญาดุษฎีบัณฑิต (ภาคการศึกษาที่ 1/2568) (2) ค่าตอบแทนการสอนในหลักสูตรปรัชญาดุษฎีบัณฑิต (ภาคการศึกษาที่ 2/2568)	130,000.00	-	130,000.00	28,800.00	22.15	101,200.00	01 ต.ค. 68- 30 ก.ย. 69
	69-106-121-05-01: โครงการพัฒนาบุคลากรและผู้บริหาร โดยใช้กระบวนการมีส่วนร่วม	คณะวิทยาศาสตร์ฯ	คณะวิทยาศาสตร์ฯ มีแผนการดำเนินงานโครงการพัฒนาบุคลากรและผู้บริหารโดยใช้กระบวนการมีส่วนร่วม ในช่วงไตรมาสที่ 3-4 ทั้งนี้ เพื่อส่งเสริมและพัฒนาศักยภาพของบุคลากรและผู้บริหารให้มีความรู้ ความสามารถ ทักษะ และสมรรถนะที่เหมาะสมต่อการปฏิบัติงาน ตลอดจนเสริมสร้างการทำงานแบบมีส่วนร่วมภายในองค์กร	26,416.00	-	26,416.00	-	-	26,416.00	01 ต.ค. 68- 30 ก.ย. 69
	69-106-131-08-01: โครงการพัฒนาคุณภาพและบริหารงานสำนักงานคณะวิทยาศาสตร์และเทคโนโลยี	คณะวิทยาศาสตร์ฯ	คณะวิทยาศาสตร์ฯ จัดกิจกรรมการส่งเสริมความสัมพันธ์ สร้างขวัญและกำลังใจชาววิทยาศาสตร์ "ส่งท้ายปีเก่า ต้อนรับปีใหม่ 2569" เมื่อวันที่ 26 ธันวาคม 2568 เพื่อเสริมสร้างความสามัคคี ความผูกพันภายในองค์กร และสร้างขวัญกำลังใจให้แก่บุคลากรในการปฏิบัติงาน	39,104.00	-	39,104.00	39,104.00	100.00	-	01 ต.ค. 68- 30 ก.ย. 69

ลำดับ	รหัส- กิจกรรม/โครงการ	หน่วยงาน	ผลการดำเนินงาน	งบประมาณ ที่ได้รับจัดสรร	โอนเปลี่ยนแปลง งบประมาณ	งบประมาณหลัง โอนเปลี่ยนแปลง	ผลการเบิกจ่ายงบประมาณ			ระยะเวลา ในการดำเนินงาน (เริ่มต้น-สิ้นสุด)
							การเบิกจ่าย	ร้อยละ	คงเหลือ	
3.7	งบประมาณ รายได้อื่น			13,164,600.00	-	13,164,600.00	3,868,800.27	29.39	9,295,799.73	
	ผลผลิต: ผู้สำเร็จการศึกษาด้านสังคมศาสตร์			10,448,900.00	-	10,448,900.00	3,203,022.96	30.65	7,245,877.04	
1	ค่าซ่อมแซมครุภัณฑ์ วัสดุ อุปกรณ์ อาคารที่มีเงินรายได้ (1) 69-1-231-23-01: การดำเนินงานซ่อมแซมครุภัณฑ์ วัสดุ อุปกรณ์ อาคารที่มีเงินรายได้	มรภ.เพชรบูรณ์	มหาวิทยาลัยราชภัฏเพชรบูรณ์ ดำเนินการเบิกจ่ายงบประมาณเพื่อเป็นค่าใช้จ่ายในการซ่อมบำรุงรักษาอาคาร การจัดทำวัสดุ อุปกรณ์ และครุภัณฑ์สำหรับการบริหารจัดการอาคาร ในส่วนงานที่ก่อให้เกิดรายได้ เพื่อเพิ่มประสิทธิภาพในการดูแลรักษาทรัพย์สินและปรับปรุงสภาพแวดล้อมให้มีความพร้อมต่อการให้บริการแก่ผู้รับบริการอย่างต่อเนื่องและมีประสิทธิภาพ	780,440.00	-	780,440.00	455,088.00	58.31	325,352.00	01 ต.ค. 68- 30 ก.ย. 69
	(2) 69-1-231-23-02: ค่าตอบแทนพนักงานประจำมหาวิทยาลัย บริเวณอาคารโภชนาการ มหาวิทยาลัยราชภัฏเพชรบูรณ์	มรภ.เพชรบูรณ์	มหาวิทยาลัยราชภัฏเพชรบูรณ์ ดำเนินการเบิกจ่ายงบประมาณเพื่อเป็นค่าตอบแทนการปฏิบัติงาน (เงินเดือน) และค่าสมทบกองทุนประกันสังคม ให้แก่บุคลากรที่ปฏิบัติงานประจำอาคารโภชนาการ จำนวน 2 อัตรา สำหรับงวดเดือนตุลาคม 2568 ถึงเดือนมีนาคม 2569 รวมระยะเวลา 6 เดือน โดยสรุปรายละเอียดการเบิกจ่ายดังนี้ » ค่าตอบแทนการปฏิบัติงาน (เงินเดือน): รวมเป็นเงินทั้งสิ้น 87,693.34 บาท » เงินสมทบกองทุนประกันสังคม: รวมเป็นเงินทั้งสิ้น 4,094.00 บาท	219,560.00	-	219,560.00	91,787.34	41.81	127,772.66	01 ต.ค. 68- 30 ก.ย. 69
2	ค่าสาธารณูปโภค (1) 69-10101-231-15-01: ค่าไฟฟ้า ค่าโทรศัพท์	กองกลาง	อยู่ระหว่างการจัดการงบประมาณในส่วนค่าสาธารณูปโภค (ค่าไฟฟ้าและค่าบริการโทรศัพท์) ทั้งนี้ ได้ดำเนินการเบิกจ่ายจากงบประมาณประเภทอื่นแทน จึงยังไม่มีรายการเบิกจ่ายภายใต้รหัสงบประมาณนี้ <i>*หมายเหตุ: มหาวิทยาลัยดำเนินโอนเปลี่ยนแปลงงบประมาณ จำนวน 200,000.00 บาท เพื่อสมทบงบประมาณโครงการเตรียมความพร้อมพิธีพระราชทานปริญญาบัตรฯ ประจำปีงบประมาณ พ.ศ. 2569 (รหัส: 69-10103-225-09-01) เนื่องจากงบประมาณที่ได้รับจัดสรรเดิมไม่เพียงพอต่อการดำเนินงาน (ตามบันทึกข้อความที่ กพ.นศ. 0381/2568 ลงวันที่ 9 ตุลาคม 2568 เรื่อง ขอความอนุเคราะห์จัดสรรงบประมาณเพิ่มเติม) และดำเนินโอนเปลี่ยนแปลงงบประมาณ จำนวน 249,700.00 บาท เพื่อเป็นค่าใช้จ่ายในการสนับสนุนกีฬานักศึกษา (รหัส: 69-10103-225-11-01) เนื่องจากไม่มีการตั้งงบประมาณไว้เพื่อรองรับกิจกรรมดังกล่าว (ตามบันทึกข้อความที่ กพ.นศ. 0370/2568 ลงวันที่ 3 ตุลาคม 2568 เรื่อง ขอความอนุเคราะห์จัดสรรงบประมาณเพิ่มเติม)</i>	3,315,000.00	(449,700.00)	2,865,300.00	-	-	2,865,300.00	01 ต.ค. 68- 30 ก.ย. 69
	(2) 69-10101-231-15-02: ค่าโทรศัพท์	กองกลาง	อยู่ระหว่างการจัดการงบประมาณในส่วนค่าสาธารณูปโภค (ค่าบริการโทรศัพท์) ทั้งนี้ ได้ดำเนินการเบิกจ่ายจากงบประมาณประเภทอื่นแทน จึงยังไม่มีรายการเบิกจ่ายภายใต้รหัสงบประมาณนี้	24,000.00	-	24,000.00	-	-	24,000.00	01 ต.ค. 68- 30 ก.ย. 69
3	69-10101-231-16-01: ค่าสารส้มคลอรีน	กองกลาง	กองกลาง ดำเนินการเบิกจ่ายงบประมาณเพื่อเป็นค่าใช้จ่ายในการจัดซื้อวัสดุสารส้มและคลอรีน สำหรับใช้ในการฆ่าเชื้อและปรับปรุงคุณภาพน้ำ เพื่อให้มีมาตรฐานความปลอดภัยต่อการอุปโภคของบุคลากรและนักศึกษา	700,000.00	-	700,000.00	308,759.13	44.11	391,240.87	01 ต.ค. 68- 30 ก.ย. 69
4	69-10101-231-17-01: ค่าใช้จ่ายในการจัดงานมุทิตาจิต	กองกลาง	มหาวิทยาลัยราชภัฏเพชรบูรณ์ กำหนดแผนการดำเนินงานจัดงานจัดงานแสดงมุทิตาจิต แต่ผู้เกษียณอายุราชการประจำปี พ.ศ. 2569 ในช่วงเดือนกันยายน 2569 เพื่อเป็นการยกย่องเชิดชูเกียรติบุคลากรที่ได้ปฏิบัติหน้าที่ด้วยความอุทิศสละจนครบวาระ	100,000.00	-	100,000.00	-	-	100,000.00	01 ต.ค. 68- 30 ก.ย. 69

ลำดับ	รหัส- กิจกรรม/โครงการ	หน่วยงาน	ผลการดำเนินงาน	งบประมาณ ที่ได้รับจัดสรร	โอนเปลี่ยนแปลง งบประมาณ	งบประมาณหลัง โอนเปลี่ยนแปลง	ผลการเบิกจ่ายงบประมาณ			ระยะเวลา ในการดำเนินงาน (เริ่มต้น-สิ้นสุด)
							การเบิกจ่าย	ร้อยละ	คงเหลือ	
5	69-10101-231-18-01: คำตอบแทนการดำเนินการจัดซื้อจัดจ้าง และการบริหารพัสดุภาครัฐ	กองกลาง	กองกลาง ดำเนินการเบิกจ่ายงบประมาณเพื่อเป็นค่าตอบแทนการปฏิบัติงานด้านการจัดซื้อ จัดจ้างและการบริหารพัสดุภาครัฐ ให้แก่คณะกรรมการและเจ้าหน้าที่ผู้ปฏิบัติงานที่เกี่ยวข้อง	200,000.00	-	200,000.00	75,900.00	37.95	124,100.00	01 ต.ค. 68- 30 ก.ย. 69
6	ค่าสวัสดิการ									
(1)	69-10101-231-19-01: พิธีทำบุญตักบาตร สานสัมพันธ์ สังท้ายปีเก่าต้อนรับปีใหม่ 2569	กองกลาง	มหาวิทยาลัยราชภัฏเพชรบูรณ์ ได้ดำเนินการจัดพิธีทำบุญตักบาตรข้าวสารอาหารแห้ง และกิจกรรมสร้างความสัมพันธ์เนื่องในโอกาสส่งท้ายปีเก่า ต้อนรับปีใหม่ พุทธศักราช 2569 เมื่อวันที่ 25 ธันวาคม 2568 เพื่อความเป็นสิริมงคลและสืบสานขนบธรรมเนียมประเพณี อันทรงคุณค่า อีกทั้งยังเป็นการส่งเสริมความพร้อมเพรียงและสร้างขวัญกำลังใจแก่บุคลากร และนักศึกษา ในการปฏิบัติหน้าที่และรังสรรค์ผลงานทางวิชาการ เพื่อร่วมกันขับเคลื่อน พันธกิจของมหาวิทยาลัยสู่ความสำเร็จในปีพุทธศักราชใหม่	200,000.00	-	200,000.00	194,100.00	97.05	5,900.00	01 ต.ค. 68- 30 ก.ย. 69
(2)	69-10101-231-19-02: พิธีทำบุญเนื่องในวันคล้ายวันพระราชทานนาม "ราชภัฏ"	กองกลาง	มหาวิทยาลัยราชภัฏเพชรบูรณ์ ได้ดำเนินการจัดพิธีบุญทักษิณานุประทานและกิจกรรม เนื่องในวันคล้ายวันพระราชทานนาม "ราชภัฏ" เมื่อวันที่ 13 กุมภาพันธ์ 2569 เพื่อเป็น การเกิดพระเกียรติและแสดงพลังความสามัคคีของเหล่าคณาจารย์ บุคลากร และนักศึกษา "คนของพระราชฯ ข้าของแผ่นดิน" และได้จัดพิธีมอบประกาศนียบัตรแก่บุคลากรดีเด่น ประจำปี 2569 เพื่อส่งเสริมวัฒนธรรม การยกย่องชมเชยผู้มีความสามารถและจริยธรรมในการทำงาน อันเป็นกลไกสำคัญในการเพิ่มพูน ประสิทธิภาพการดำเนินงานของมหาวิทยาลัยให้สัมฤทธิ์ผลตามเป้าหมาย	25,000.00	-	25,000.00	18,160.00	72.64	6,840.00	01 ต.ค. 68- 30 ก.ย. 69
(3)	69-10101-231-19-03: โครงการปีใหม่ไทย สืบสานประเพณีสงกรานต์ 2569	กองกลาง	มหาวิทยาลัยราชภัฏเพชรบูรณ์ กำหนดแผนการดำเนินงานจัดงานปีใหม่ไทย สืบสาน ประเพณีสงกรานต์ ประจำปีพุทธศักราช 2569 ในช่วงเดือนเมษายน 2569 เพื่อเป็นการ ส่งเสริม อนุรักษ์ และสืบสานศิลปวัฒนธรรมอันดีงามของไทยให้คงอยู่สืบไป	200,000.00	-	200,000.00	-	-	200,000.00	01 ต.ค. 68- 30 ก.ย. 69
(4)	69-10101-231-19-04: พิธีทำบุญตักบาตรข้าวสารอาหารแห้ง เนื่องในวันคล้ายวันสถาปนาจากวิทยากร สู่มหาวิทยาลัยราชภัฏเพชรบูรณ์	กองกลาง	มหาวิทยาลัยราชภัฏเพชรบูรณ์ กำหนดแผนการดำเนินงานจัดพิธีทำบุญตักบาตร ข้าวสารอาหารแห้ง เพื่อเฉลิมฉลองวาระวันคล้ายวันสถาปนามหาวิทยาลัย (จากวิทยาลัยครู สู่มหาวิทยาลัยราชภัฏเพชรบูรณ์) ประจำปีพุทธศักราช 2569 ในช่วงเดือนกันยายน 2569 เพื่อเป็นการน้อมรำลึกถึงประวัติความเป็นมาและวิวัฒนาการของสถาบัน	13,400.00	-	13,400.00	-	-	13,400.00	01 ต.ค. 68- 30 ก.ย. 69
(5)	69-10101-231-19-05: ค่าใช้จ่ายดำเนินงานจัดซื้อวัสดุรับรองการประชุม ชั้น 2,3 และ 4 อาคารสำนักงานอธิการบดี	กองกลาง	กองกลาง ดำเนินการเบิกจ่ายงบประมาณเพื่อเป็นค่าใช้จ่ายในการจัดซื้อน้ำดื่มและ วัสดุงานบ้านงานครัว เพื่อใช้ในการรับรองแขกผู้มีเกียรติ ผู้ทรงคุณวุฒิ และคณะกรรมการ ในการประชุมวาระต่าง ๆ ของมหาวิทยาลัย	80,000.00	-	80,000.00	10,143.00	12.68	69,857.00	01 ต.ค. 68- 30 ก.ย. 69
(6)	69-10101-231-19-06: ค่าสนับสนุนสำนักงานที่ประชุมอธิการบดี มหาวิทยาลัยราชภัฏ	กองกลาง	กองกลาง ดำเนินการเบิกจ่ายงบประมาณเพื่อเป็นค่าใช้จ่ายสนับสนุนการดำเนินงาน ของที่ประชุมอธิการบดีมหาวิทยาลัยราชภัฏแห่งประเทศไทย เพื่อขับเคลื่อนการดำเนินงาน ให้เป็นไปตามภารกิจและวัตถุประสงค์ของเครือข่ายมหาวิทยาลัยราชภัฏ	50,000.00	25,000.00	75,000.00	75,000.00	100.00	-	01 ต.ค. 68- 30 ก.ย. 69

ลำดับ	รหัส- กิจกรรม/โครงการ	หน่วยงาน	ผลการดำเนินงาน	งบประมาณ ที่ได้รับจัดสรร	โอนเปลี่ยนแปลง งบประมาณ	งบประมาณหลัง โอนเปลี่ยนแปลง	ผลการเบิกจ่ายงบประมาณ			ระยะเวลา ในการดำเนินงาน (เริ่มต้น-สิ้นสุด)
							การเบิกจ่าย	ร้อยละ	คงเหลือ	
	(7) 69-10101-231-19-07: ค่าใช้จ่ายในการดำเนินงานสวัสดิการอื่น ๆ	กองกลาง	กองกลาง ดำเนินการเบิกจ่ายงบประมาณเพื่อเป็นค่าใช้จ่ายในการดำเนินงานด้านสวัสดิการ อาทิ การจัดซื้อวัสดุอุปกรณ์สำนักงานและวัสดุงานบ้านงานครัว เพื่อใช้ในการรับรองผู้เข้าร่วมประชุมและแขกผู้มีเกียรติในวาระต่าง ๆ รวมถึงค่าใช้จ่ายในการรับรองการประชุมของมหาวิทยาลัย <i>*หมายเหตุ: มหาวิทยาลัยดำเนินโอนเปลี่ยนแปลงงบประมาณ จำนวน 25,000.00 บาท เพื่อสมทบงบประมาณรายการค่าสนับสนุนสำนักงานที่ประชุมอธิการบดีมหาวิทยาลัยราชภัฏ (รหัส: 69-10101-231-19-06) เนื่องจากงบประมาณที่จัดสรรไว้เดิมไม่เพียงพอต่อการดำเนินงาน (ตามบันทึกข้อความที่ ทส. 0022/2569 ลงวันที่ 19 มกราคม 2569 เรื่อง ขออนุญาตโอนย้ายงบประมาณ)</i>	431,600.00	(25,000.00)	406,600.00	223,198.00	54.89	183,402.00	01 ต.ค. 68- 30 ก.ย. 69
7	69-10103-225-08-01: โครงการเตรียมความพร้อมนักศึกษาใหม่ ประจำปีการศึกษา 2569	กองพัฒนานักศึกษา	กองพัฒนานักศึกษา กำหนดแผนการดำเนินงานจัดกิจกรรมการปฐมนิเทศและเตรียมความพร้อมนักศึกษาใหม่ ประจำปีการศึกษา 2569 เพื่อเตรียมความพร้อมและรองรับการเปิดภาคเรียนที่ 1 ปีการศึกษา 2569	1,199,400.00	-	1,199,400.00	-	-	1,199,400.00	01 ต.ค. 68- 30 ก.ย. 69
8	69-10103-225-09-01: โครงการเตรียมความพร้อมพิธีพระราชทานปริญญาบัตร มหาวิทยาลัยราชภัฏเพชรบูรณ์	กองพัฒนานักศึกษา	กองพัฒนานักศึกษา ดำเนินการจัดพิธีฝึกซ้อมรับพระราชทานปริญญาบัตร แก่บัณฑิตผู้สำเร็จการศึกษาประจำปีการศึกษา 2566 ระหว่างวันที่ 31 ตุลาคม- 1 พฤศจิกายน 2568 ณ มหาวิทยาลัยราชภัฏเพชรบูรณ์ เพื่อซักซ้อมความเข้าใจและเตรียมความพร้อมด้านระเบียบวิธีปฏิบัติ ลำดับขั้นตอน และทักษะการเข้ารับพระราชทานปริญญาบัตรให้ถูกต้องตามแบบแผนและจรรยาบรรณที่เหมาะสม ทั้งนี้ เพื่อให้บัณฑิตมีความเชี่ยวชาญในขั้นตอนต่าง ๆ ตลอดจนรักษาไว้ซึ่งระเบียบวินัยและความเรียบร้อย ส่งงาม ในการเข้ารับพระราชทานปริญญาบัตรจริง ซึ่งกำหนดจัดขึ้นในวันที่ 3 พฤศจิกายน 2568 ณ หอประชุมศรีวิจิตรจิตติ มหาวิทยาลัยราชภัฏพิบูลสงคราม จังหวัดพิษณุโลก	911,700.00	200,000.00	1,111,700.00	1,096,286.30	98.61	15,413.70	01 ต.ค. 68- 30 ก.ย. 69
9	69-10103-225-11-01: ค่าใช้จ่ายสนับสนุนกีฬานักศึกษา	กองพัฒนานักศึกษา	กองพัฒนานักศึกษา ดำเนินการเบิกจ่ายงบประมาณสนับสนุนกิจกรรมด้านกีฬา เพื่อรองรับการฝึกซ้อมและเตรียมความพร้อมในการส่งตัวแทนนักศึกษาเข้าร่วมการแข่งขันกีฬามหาวิทยาลัยราชภัฏกลุ่มภาคเหนือ ครั้งที่ 35 "กล้วยตากเกมส์" ซึ่งกำหนดจัดขึ้นระหว่างวันที่ 1-5 ธันวาคม 2568 ณ มหาวิทยาลัยราชภัฏพิบูลสงคราม จังหวัดพิษณุโลก และได้ส่งนักศึกษาเข้าร่วมการแข่งขันกีฬามหาวิทยาลัยแห่งประเทศไทย ครั้งที่ 51 "อินทนิลเกมส์" (รอบมหกรรม) ระหว่างวันที่ 9-19 มกราคม 2569 ณ มหาวิทยาลัยแม่โจ้ จังหวัดเชียงใหม่ เพื่อส่งเสริมให้นักศึกษามีพัฒนาการด้านสุขภาพที่สมบูรณ์ แข็งแรง และแสดงออกถึงความสามารถเชิงกีฬาในระดับอุดมศึกษาอย่างมีประสิทธิภาพ อันเป็นการสร้างชื่อเสียงและภาพลักษณ์ที่ดีให้แก่มหาวิทยาลัยในระดับประเทศ	-	249,700.00	249,700.00	238,004.19	95.32	11,695.81	14 ต.ค. 68- 30 ก.ย. 69
10	69-10103-231-03-01: โครงการจัดซื้อชุดกิจกรรมนักศึกษา ประจำปีการศึกษา 2569	กองพัฒนานักศึกษา	กองพัฒนานักศึกษา มีแผนการดำเนินงานโครงการเตรียมความพร้อมนักศึกษาใหม่ ประจำปีการศึกษา 2569 ในช่วงเปิดภาคเรียนที่ 1/2569 ทั้งนี้ เพื่อเตรียมความพร้อมให้นักศึกษาใหม่สามารถปรับตัวเข้ากับสภาพแวดล้อมทางการศึกษา ระบบการเรียนการสอน และการใช้ชีวิตในมหาวิทยาลัยได้อย่างเหมาะสม	960,000.00	-	960,000.00	-	-	960,000.00	01 ต.ค. 68- 30 ก.ย. 69

ลำดับ	รหัส- กิจกรรม/โครงการ	หน่วยงาน	ผลการดำเนินงาน	งบประมาณ ที่ได้รับจัดสรร	โอนเปลี่ยนแปลง งบประมาณ	งบประมาณหลัง โอนเปลี่ยนแปลง	ผลการเบิกจ่ายงบประมาณ			ระยะเวลา ในการดำเนินงาน (เริ่มต้น-สิ้นสุด)
							การเบิกจ่าย	ร้อยละ	คงเหลือ	
11	69-10103-231-04-01: โครงการบริการและพัฒนาหอพักนักศึกษา	กองพัฒนานักศึกษา	กองพัฒนานักศึกษา ดำเนินการเบิกจ่ายงบประมาณเพื่อเป็นค่าใช้จ่ายสำหรับการบริหารจัดการและสนับสนุนการดำเนินงานของงานบริการและพัฒนานักศึกษาหอพัก ทั้งนี้ เพื่อให้การดำเนินงานเป็นไปอย่างมีประสิทธิภาพและเอื้อต่อคุณภาพชีวิตของนักศึกษาที่พักอาศัยในหอพัก โดยมีรายละเอียดค่าใช้จ่าย ดังนี้ (1) ค่าใช้จ่ายสำหรับการบริหารจัดการงานบริการและพัฒนานักศึกษาหอพัก ได้แก่ ค่าวัสดุอุปกรณ์ทำความสะอาด ค่าวัสดุงานบ้านงานครัว ค่าวัสดุไฟฟ้า และค่าวัสดุประปา (2) ค่าใช้จ่ายสำหรับการจัดซื้อครุภัณฑ์เพื่อสนับสนุนงานบริการและพัฒนานักศึกษาหอพัก (3) การดำเนินกิจกรรมทำบุญเนื่องในโอกาสวันขึ้นปีใหม่ และการประชุมนักศึกษหอพัก ประจำปีการศึกษา 2568 เมื่อวันที่ 24 มกราคม 2569 ณ หน้าอาคารหอพักนักศึกษาหญิง หลังใหม่ มหาวิทยาลัยราชภัฏเพชรบูรณ์ เพื่อเสริมสร้างความเป็นสิริมงคล สร้างขวัญและกำลังใจให้แก่ นักศึกษาหอพัก ตลอดจนส่งเสริมความสัมพันธ์อันดีระหว่างนักศึกษาและบุคลากรที่เกี่ยวข้อง	786,600.00	-	786,600.00	360,759.00	45.86	425,841.00	01 ต.ค. 68- 30 ก.ย. 69
12	69-10103-231-05-01: โครงการบริหารงานกองทุนเงินให้กู้ยืม เพื่อการศึกษา กยศ.	กองพัฒนานักศึกษา	กองพัฒนานักศึกษา ดำเนินการเบิกจ่ายงบประมาณเพื่อเป็นค่าใช้จ่ายสำหรับการบริหารจัดการและสนับสนุนการดำเนินงานของกองทุนเงินให้กู้ยืมเพื่อการศึกษา (กยศ.) โดยมีรายละเอียดค่าใช้จ่าย ดังนี้ (1) การดำเนินกิจกรรมปึงฉิมนิเทศนักศึกษา ประจำปีการศึกษา 2568 เมื่อวันที่ 28 มีนาคม 2569 ณ ห้องประชุมหมื่นจง มหาวิทยาลัยราชภัฏเพชรบูรณ์ เพื่อเตรียมความพร้อมและให้ความรู้แก่นักศึกษาที่จะสำเร็จการศึกษา ทั้งด้านการประกอบอาชีพ การศึกษาต่อ และการใช้ชีวิตในสังคมหลังสำเร็จการศึกษา ตลอดจนเสริมสร้างทักษะและแนวคิดที่จำเป็นต่อการดำรงชีวิตและการทำงานในอนาคต ทั้งนี้ อยู่ระหว่างการดำเนินการเบิกจ่ายงบประมาณที่เกี่ยวข้องตามระเบียบและขั้นตอนที่กำหนดต่อไป	46,400.00	-	46,400.00	-	-	46,400.00	01 ต.ค. 68- 30 ก.ย. 69
13	69-10103-231-06-01: โครงการบริการและบริหารงานศิษย์เก่าสัมพันธ์	กองพัฒนานักศึกษา	กองพัฒนานักศึกษา ดำเนินการเบิกจ่ายงบประมาณเพื่อเป็นค่าใช้จ่ายในการสนับสนุนการบริการและบริหารงานศิษย์เก่าสัมพันธ์ เพื่อส่งเสริมและพัฒนาความสัมพันธ์ระหว่างมหาวิทยาลัยกับศิษย์เก่าให้เกิดความต่อเนื่องและยั่งยืน โดยมีรายละเอียดค่าใช้จ่าย ดังนี้ (1) การดำเนินกิจกรรมการศึกษาดูงานด้านการบริหารงานศิษย์เก่า ณ สมาคมศิษย์เก่า มหาวิทยาลัยราชภัฏพิบูลสงคราม เมื่อวันที่ 27 กุมภาพันธ์ 2569 เพื่อแลกเปลี่ยนเรียนรู้แนวปฏิบัติที่ดีในการบริหารจัดการงานศิษย์เก่า	150,000.00	-	150,000.00	5,060.00	3.37	144,940.00	01 ต.ค. 68- 30 ก.ย. 69

ลำดับ	รหัส- กิจกรรม/โครงการ	หน่วยงาน	ผลการดำเนินงาน	งบประมาณ ที่ได้รับจัดสรร	โอนเปลี่ยนแปลง งบประมาณ	งบประมาณหลัง โอนเปลี่ยนแปลง	ผลการเบิกจ่ายงบประมาณ			ระยะเวลา ในการดำเนินงาน (เริ่มต้น-สิ้นสุด)
							การเบิกจ่าย	ร้อยละ	คงเหลือ	
14	โครงการพิเศษศูนย์พัฒนาเด็กก่อนวัยเรียน (1) 69-102-231-06-01: ค่าใช้จ่ายชั่วคราวและค่าประกันสังคมลูกจ้างชั่วคราว (1 อัตรา)	คณะครุศาสตร์	คณะครุศาสตร์ ดำเนินการเบิกจ่ายงบประมาณเพื่อเป็นค่าตอบแทนการปฏิบัติงาน (เงินเดือน) และค่าสมทบกองทุนประกันสังคม ให้แก่บุคลากรสังกัดศูนย์พัฒนาเด็กก่อนวัยเรียน จำนวน 1 อัตรา สำหรับงวดเดือนตุลาคม 2568 ถึงเดือนมกราคม 2569 รวมระยะเวลา 4 เดือน โดยสรุปรายละเอียดการเบิกจ่ายดังนี้ » ค่าตอบแทนการปฏิบัติงาน (เงินเดือน): รวมเป็นเงินทั้งสิ้น 45,760.00 บาท » เงินสมทบกองทุนประกันสังคม: รวมเป็นเงินทั้งสิ้น 2,288.00 บาท ทั้งนี้ การเบิกจ่ายดังกล่าวถือเป็นการสิ้นสุดการดำเนินงานตามกรอบงบประมาณที่กำหนด เนื่องจากบุคลากรรายดังกล่าวมีความประสงค์ขอลาออกจากราชการด้วยเหตุผลส่วนตัว	48,048.00	-	48,048.00	48,048.00	100.00	-	01 ต.ค. 68- 30 ก.ย. 69
	(2) 69-102-231-06-02: ค่าใช้จ่ายในการบริหารจัดการ ศูนย์พัฒนาเด็กก่อนวัยเรียน	คณะครุศาสตร์	คณะครุศาสตร์ ดำเนินการเบิกจ่ายงบประมาณเพื่อเป็นค่าใช้จ่ายสำหรับการบริหารจัดการ ศูนย์พัฒนาเด็กก่อนวัยเรียน ได้แก่ ค่าอาหารกลางวันและค่าอาหารว่างสำหรับเด็กในศูนย์พัฒนาเด็กก่อนวัยเรียน	7,752.00	-	7,752.00	2,730.00	35.22	5,022.00	01 ต.ค. 68- 30 ก.ย. 69
ผลผลิต: ผู้สำเร็จการศึกษาด้านวิทยาศาสตร์และเทคโนโลยี				576,300.00	-	576,300.00	85,647.31	14.86	490,652.69	
17	69-110-125-05-01: โครงการอบรมเชิงปฏิบัติการเชิดชูเกียรติ และสนับสนุนการจัดกิจกรรมพัฒนาคุณลักษณะ ของนักศึกษาที่ได้รับทุนอุดหนุนการศึกษา	สำนักส่งเสริมวิชาการฯ	สำนักส่งเสริมวิชาการฯ จัดกิจกรรมการอบรมเชิงปฏิบัติการเชิดชูเกียรติและสนับสนุนการจัดกิจกรรมพัฒนาคุณลักษณะของนักศึกษาที่ได้รับทุนอุดหนุนการศึกษา เมื่อวันที่ 11 มีนาคม 2569 ณ ห้องประชุมหมื่นจง มหาวิทยาลัยราชภัฏเพชรบูรณ์ เพื่อเป็นการสร้างขวัญและกำลังใจแก่ผู้ได้รับทุน พร้อมทั้งมอบหมายให้นักศึกษามีทักษะการเป็นผู้นำ มีคุณธรรม จริยธรรม และมีส่วนร่วมในการขับเคลื่อนกิจกรรมสร้างสรรค์สังคม อันเป็นรากฐานสำคัญของการเป็นบัณฑิตที่สมบูรณ์ ทั้งนี้ อยู่ระหว่างการดำเนินการเบิกจ่ายงบประมาณที่เกี่ยวข้องตามระเบียบและขั้นตอนที่กำหนดต่อไป	20,000.00	-	20,000.00	-	-	20,000.00	01 ต.ค. 68- 30 ก.ย. 69
18	69-110-125-06-01: โครงการแนะแนวอาชีพสำหรับนักศึกษา ที่คาดว่าจะสำเร็จการศึกษา	สำนักส่งเสริมวิชาการฯ	สำนักส่งเสริมวิชาการฯ จัดกิจกรรมการอบรมแนะแนวอาชีพสำหรับนักศึกษาที่คาดว่าจะสำเร็จการศึกษา ประจำปี พ.ศ. 2569 เมื่อวันที่ 28 มีนาคม 2569 ณ ห้องประชุมหมื่นจง มหาวิทยาลัยราชภัฏเพชรบูรณ์ เพื่อเตรียมความพร้อมให้นักศึกษามีทักษะที่จำเป็นในการสมัครงาน และสามารถปรับตัวให้เข้ากับการทำงานในยุคปัจจุบันได้อย่างมีประสิทธิภาพ โดยมุ่งเน้นการสร้างเสริมทัศนคติเชิงบวกต่อการประกอบอาชีพ และการพัฒนาสมรรถนะที่ตรงตามความต้องการของตลาดแรงงาน ทั้งนี้ อยู่ระหว่างการดำเนินการเบิกจ่ายงบประมาณที่เกี่ยวข้องตามระเบียบและขั้นตอนที่กำหนดต่อไป	20,000.00	-	20,000.00	-	-	20,000.00	01 ต.ค. 68- 30 ก.ย. 69
19	69-110-131-03-01: โครงการบริหารจัดการเพื่อให้บริการนักศึกษา	สำนักส่งเสริมวิชาการฯ	สำนักส่งเสริมวิชาการฯ ดำเนินการเบิกจ่ายงบประมาณเพื่อเป็นค่าใช้จ่ายในการบริหารจัดการภายในหน่วยงาน เพื่อสนับสนุนและส่งเสริมการให้บริการแก่นักศึกษา โดยครอบคลุมค่าใช้จ่ายที่เกี่ยวข้อง ได้แก่ ค่าวัสดุอุปกรณ์สำนักงาน ค่าจัดทำเอกสารและคู่มือทางวิชาการ ค่าใช้บริการโทรศัพท์ ค่าใช้จ่ายในการเดินทางไปราชการเพื่อเข้าร่วมประชุม ตลอดจนค่าลงทะเบียนในการเข้าร่วมกิจกรรมหรือการประชุมที่เกี่ยวข้อง	536,300.00	-	536,300.00	85,647.31	15.97	450,652.69	01 ต.ค. 68- 30 ก.ย. 69

ลำดับ	รหัส- กิจกรรม/โครงการ	หน่วยงาน	ผลการดำเนินงาน	งบประมาณ ที่ได้รับจัดสรร	โอนเปลี่ยนแปลง งบประมาณ	งบประมาณหลัง โอนเปลี่ยนแปลง	ผลการเบิกจ่ายงบประมาณ			ระยะเวลา ในการดำเนินงาน (เริ่มต้น-สิ้นสุด)
							การเบิกจ่าย	ร้อยละ	คงเหลือ	
	ผลผลิต: ผู้สำเร็จการศึกษาด้านวิทยาศาสตร์สุขภาพ			256,000.00	-	256,000.00	256,000.00	100.00	-	
20	69-112-1731-03-01: โครงการจัดหาชุดปฏิบัติงานนักศึกษา คณะพยาบาลศาสตร์	คณะพยาบาลศาสตร์	คณะพยาบาลศาสตร์ ดำเนินการเบิกจ่ายงบประมาณเพื่อเป็นค่าใช้จ่ายสำหรับการจัดหา เครื่องแบบปฏิบัติงานให้แก่นักศึกษาพยาบาล เพื่อส่งเสริมลักษณะวิชาชีพและอัตลักษณ์ บุคลากรทางการแพทย์ให้เป็นไปตามมาตรฐาน ตลอดจนใช้เป็นกลไกสำคัญในการปลูกฝัง วินัยเชิงบวก เสริมสร้างความตระหนักในบทบาทหน้าที่ และความรับผิดชอบต่อวิชาชีพให้แก่ ผู้เรียนอย่างเป็นรูปธรรม	256,000.00	-	256,000.00	256,000.00	100.00	-	01 ต.ค. 68- 30 ก.ย. 69
	ผลผลิต: ผลงานวิจัยเพื่อสร้างองค์ความรู้			1,608,800.00	-	1,608,800.00	276,000.00	17.16	1,332,800.00	
16	69-107-1011-03-01: โครงการกองทุนสนับสนุนงานวิจัย มหาวิทยาลัยราชภัฏเพชรบูรณ์	สถาบันวิจัยฯ	สถาบันวิจัยและพัฒนา ดำเนินการเบิกจ่ายงบประมาณเพื่อเป็นค่าใช้จ่ายในการสนับสนุน งานวิจัยของมหาวิทยาลัยราชภัฏเพชรบูรณ์ โดยมีวัตถุประสงค์เพื่อส่งเสริมและพัฒนา ศักยภาพด้านการวิจัยของคณาจารย์และนักวิจัย ทั้งนี้ ได้ดำเนินการสนับสนุนเงินกองทุนสำหรับการตีพิมพ์เผยแพร่บทความวิจัยในวารสาร ระดับชาติและนานาชาติ แก่นักวิจัย เพื่อส่งเสริมการเผยแพร่ผลงานวิชาการให้เป็นที่ยอมรับ ในระดับสากล และยกระดับคุณภาพงานวิจัยของมหาวิทยาลัยให้มีมาตรฐานสูงขึ้น	1,608,800.00	-	1,608,800.00	276,000.00	17.16	1,332,800.00	01 ต.ค. 68- 30 ก.ย. 69
	ผลผลิต: ผลงานการให้บริการวิชาการ			274,600.00	-	274,600.00	48,130.00	17.53	226,470.00	
15	69-106-931-01-01: โครงการบริหารจัดการเงินรายได้ศูนย์วิทยาศาสตร์	คณะวิทยาศาสตร์ฯ	ศูนย์วิทยาศาสตร์ คณะวิทยาศาสตร์และเทคโนโลยี ดำเนินการเบิกจ่ายงบประมาณ เพื่อเพิ่มศักยภาพการบริหารจัดการและยกระดับมาตรฐานห้องปฏิบัติการ ประจำปี งบประมาณ พ.ศ. 2569 โดยมีรายละเอียดการดำเนินงานสำคัญ ดังนี้ (1) ด้านการยกระดับมาตรฐานห้องปฏิบัติการ: ดำเนินการชำระค่าธรรมเนียมการเข้าร่วม กิจกรรมทดสอบความชำนาญห้องปฏิบัติการ และค่าธรรมเนียม การขอรับใบรับรอง ความสามารถห้องปฏิบัติการทดสอบ (ISO/IEC 17025) ทั้งฉบับภาษาไทยและภาษาอังกฤษ เพื่อสร้างความเชื่อมั่นในผลการทดสอบระดับสากล (2) ด้านการพัฒนาบุคลากรและนวัตกรรม: สนับสนุนให้บุคลากรเข้าร่วมโครงการฝึกอบรม หลักสูตร "Upskill AI & Innovation for Work" เพื่อประยุกต์ใช้เทคโนโลยีปัญญาประดิษฐ์ ในการเพิ่มประสิทธิภาพการทำงาน (3) ด้านการปฏิบัติงานและการบริหารจัดการ: ดำเนินการเบิกจ่ายค่าตอบแทนการจ้าง ผู้ช่วยนักวิทยาศาสตร์เพื่อสนับสนุนงานวิเคราะห์ทดสอบ รวมถึงค่าใช้จ่ายในการเดินทางไป ปฏิบัติราชการเพื่อเก็บตัวอย่างนอกสถานที่ เพื่อให้การดำเนินงานทางวิทยาศาสตร์ เป็นไปอย่างครบวงจรและมีประสิทธิภาพสูงสุด	274,600.00	-	274,600.00	48,130.00	17.53	226,470.00	01 ต.ค. 68- 30 ก.ย. 69

ลำดับ	รหัส- กิจกรรม/โครงการ	หน่วยงาน	ผลการดำเนินงาน	งบประมาณ ที่ได้รับจัดสรร	โอนเปลี่ยนแปลง งบประมาณ	งบประมาณหลัง โอนเปลี่ยนแปลง	ผลการเบิกจ่ายงบประมาณ			ระยะเวลา ในการดำเนินงาน (เริ่มต้น-สิ้นสุด)
							การเบิกจ่าย	ร้อยละ	คงเหลือ	
3.8	งบประมาณ วิทยาลัยนานาชาติ (บคศ.)			11,389,280.00	-	11,389,280.00	4,018,831.65	35.29	7,370,448.35	
	ผลผลิต: ผู้สำเร็จการศึกษาด้านสังคมศาสตร์			11,389,280.00	-	11,389,280.00	4,018,831.65	35.29	7,370,448.35	
1	69-1-231-24-01: งบกลางเพื่อพัฒนาศักยภาพของมหาวิทยาลัย	มรภ.เพชรบูรณ์	อยู่ระหว่างการใช้จ่ายงบประมาณประเภทอื่นที่มีความเหมาะสมทดแทนในเบื้องต้น จึงยังไม่มีรายการเบิกจ่ายงบประมาณงบกลางเพื่อพัฒนาศักยภาพมหาวิทยาลัย ภายใต้รหัสงบประมาณนี้	936,200.00	-	936,200.00	-	-	936,200.00	01 ต.ค. 68- 30 ก.ย. 69
2	69-10101-221-08-01: โครงการบริหารจัดการกองทุนสนับสนุนส่งเสริม และพัฒนาบุคลากร	กองกลาง	กองกลาง ดำเนินการเบิกจ่ายงบประมาณเพื่อเป็นค่าใช้จ่ายสำหรับการบริหารจัดการ กองทุนสนับสนุนส่งเสริมและพัฒนาบุคลากร เพื่อมุ่งเน้นการเสริมสร้างสมรรถนะของ บุคลากรอย่างต่อเนื่อง อันจะส่งผลต่อประสิทธิภาพในการปฏิบัติงานตามภารกิจหลัก ของมหาวิทยาลัย	341,680.00	-	341,680.00	341,680.00	100.00	-	01 ต.ค. 68- 30 ก.ย. 69
3	ค่าสาธารณูปโภค (1) 69-10101-231-20-01: ค่าไฟฟ้า ค่าไปรษณีย์	กองกลาง	อยู่ระหว่างการบริหารจัดการงบประมาณในส่วนค่าสาธารณูปโภค (ค่าไฟฟ้าและ ค่าบริการไปรษณีย์) ทั้งนี้ ได้ดำเนินการเบิกจ่ายจากงบประมาณประเภทอื่นแทน จึงยังไม่มีรายการเบิกจ่ายภายใต้รหัสงบประมาณนี้	1,138,900.00	-	1,138,900.00	-	-	1,138,900.00	01 ต.ค. 68- 30 ก.ย. 69
4	69-10105-231-11-01: โครงการจ้างผลิตกระแสไฟฟ้าจาก Solar rooftop	กองอาคารสถานที่	อยู่ระหว่างการใช้จ่ายงบประมาณประเภทอื่นที่มีความเหมาะสมทดแทนในเบื้องต้น จึงยังไม่มีรายการเบิกจ่ายงบประมาณการจ้างผลิตกระแสไฟฟ้าจาก Solar rooftop ภายใต้รหัสงบประมาณนี้	1,000,000.00	-	1,000,000.00	-	-	1,000,000.00	01 ต.ค. 68- 30 ก.ย. 69
5	69-115-231-01-01: ค่าใช้จ่ายบุคลากรโครงการจัดตั้งวิทยาลัยนานาชาติ มหาวิทยาลัยราชภัฏเพชรบูรณ์	โครงการจัดตั้งวิทยาลัย นานาชาติ	โครงการจัดตั้งวิทยาลัยนานาชาติ ดำเนินการเบิกจ่ายงบประมาณเพื่อเป็นค่าตอบแทน การปฏิบัติงาน (เงินเดือน) และค่าสมทบกองทุนประกันสังคม ของคณาจารย์และบุคลากร สังกัดโครงการจัดตั้งวิทยาลัยนานาชาติ โดยมีรายละเอียดการเบิกจ่ายดังนี้ » เงินเดือน ประจำเดือนตุลาคม 2568 เป็นเงินจำนวน 522,500.00 บาท และ ค่าสมทบกองทุนประกันสังคม เป็นเงินจำนวน 9,138.00 บาท » เงินเดือน ประจำเดือนพฤศจิกายน 2568 เป็นเงินจำนวน 499,200.00 บาท และ ค่าสมทบกองทุนประกันสังคม เป็นเงินจำนวน 7,973.00 บาท » เงินเดือน ประจำเดือนธันวาคม 2568 เป็นเงินจำนวน 537,833.33 บาท และ ค่าสมทบกองทุนประกันสังคม เป็นเงินจำนวน 9,915.00 บาท » เงินเดือน ประจำเดือนมกราคม 2569 เป็นเงินจำนวน 522,500.00 บาท และ ค่าสมทบกองทุนประกันสังคม เป็นเงินจำนวน 10,138.00 บาท » เงินเดือน ประจำเดือนกุมภาพันธ์ 2569 เป็นเงินจำนวน 522,500.00 บาท และ ค่าสมทบกองทุนประกันสังคม เป็นเงินจำนวน 10,138.00 บาท » เงินเดือน ประจำเดือนมีนาคม 2569 เป็นเงินจำนวน 515,241.94 บาท และ ค่าสมทบกองทุนประกันสังคม เป็นเงินจำนวน 9,775.00 บาท	6,500,000.00	200,000.00	6,700,000.00	3,177,052.27	47.42	3,522,947.73	01 ต.ค. 68- 30 ก.ย. 69

ลำดับ	รหัส- กิจกรรม/โครงการ	หน่วยงาน	ผลการดำเนินงาน	งบประมาณ ที่ได้รับจัดสรร	โอนเปลี่ยนแปลง งบประมาณ	งบประมาณหลัง โอนเปลี่ยนแปลง	ผลการเบิกจ่ายงบประมาณ			ระยะเวลา ในการดำเนินงาน (เริ่มต้น-สิ้นสุด)
							การเบิกจ่าย	ร้อยละ	คงเหลือ	
6	69-115-231-02-01: โครงการบริหารจัดการวิทยาลัยนานาชาติ มหาวิทยาลัยราชภัฏเพชรบูรณ์	โครงการจัดตั้งวิทยาลัย นานาชาติ	โครงการจัดตั้งวิทยาลัยนานาชาติ ดำเนินการเบิกจ่ายงบประมาณเพื่อเป็นค่าใช้จ่ายในการดำเนินงานและการบริหารจัดการของวิทยาลัยนานาชาติ เพื่อสนับสนุนการจัดตั้งและพัฒนา ระบบการดำเนินงานให้มีความพร้อมในการดำเนินกิจกรรมตามภารกิจของโครงการ ดังนี้ » ค่าใช้จ่ายในการจัดซื้อวัสดุอุปกรณ์สำนักงาน และค่าครุภัณฑ์ที่จำเป็นต่อการดำเนินงาน » ค่าใช้จ่ายด้านสาธารณูปโภค ได้แก่ ค่าเช่าพื้นที่ ค่าไฟฟ้า และค่าน้ำประปา » ค่าใช้จ่ายในการวิพากษ์หลักสูตรจากผู้ทรงคุณวุฒิภายในและภายนอก <i>*หมายเหตุ: โครงการจัดตั้งวิทยาลัยนานาชาติ ดำเนินโอนเปลี่ยนแปลงงบประมาณ จำนวน 200,000.00 บาท เพื่อสมทบเป็นค่าใช้จ่ายด้านบุคลากร (รหัส: 69-115-231-01-01) (ตามบันทึกข้อความที่ ลข. 0148/2568 ลงวันที่ 12 พฤศจิกายน 2568 เรื่อง ขออนุมัติ และขออนุญาตแปลงหมวดงบประมาณของโครงการจัดตั้งวิทยาลัยนานาชาติ มหาวิทยาลัยราชภัฏเพชรบูรณ์)</i>	1,472,500.00	(200,000.00)	1,272,500.00	500,099.38	39.30	772,400.62	01 ต.ค. 68- 30 ก.ย. 69
4	งบประมาณจากหน่วยงานภายนอก			6,506,738.57	-	6,506,738.57	1,651,383.04	25.38	4,855,355.53	
4.1	งบประมาณ เงินรายได้จากการให้บริการของหน่วยงาน			3,884,776.76	-	3,884,776.76	1,032,784.49	26.59	2,851,992.27	
	ผลผลิต: ผู้สำเร็จการศึกษาด้านวิทยาศาสตร์สุขภาพ			2,990.00	-	2,990.00	-	-	2,990.00	
1	69-1-1731-01-01: โครงการคลินิกการแพทย์แผนไทย	มรภ.เพชรบูรณ์	โครงการคลินิกการแพทย์แผนไทย มหาวิทยาลัยราชภัฏเพชรบูรณ์ ได้ดำเนินการให้บริการ ด้านการตรวจรักษา ส่งเสริมสุขภาพ และฟื้นฟูสุขภาพด้วยศาสตร์การแพทย์แผนไทย รวมถึง การให้บริการนวดไทยเพื่อสุขภาพ การใช้สมุนไพร และการให้คำปรึกษาด้านสุขภาพแบบองค์รวม เพื่อเป็นการจัดหารายได้ของหน่วยงาน และสนับสนุนการเรียนการสอน การฝึกปฏิบัติของนักศึกษา ตลอดจนการบริการวิชาการแก่ประชาชนในพื้นที่ โดยมีการบริหารจัดการรายได้ตามประกาศ มหาวิทยาลัยราชภัฏเพชรบูรณ์ เรื่อง เงินรายได้ของโครงการคลินิกการแพทย์แผนไทย พ.ศ. 2566 ทั้งนี้ รายได้ที่เกิดขึ้นได้มีการจัดสรรเป็นรายได้ของมหาวิทยาลัยในอัตราร้อยละ 20 และ ร้อยละ 15 ตามระเบียบที่เกี่ยวข้อง เพื่อใช้ในการบริหารจัดการของมหาวิทยาลัย และจัดสรร เงินส่วนที่เหลือให้แก่คลินิกการแพทย์แผนไทย งานผลิตภัณฑ์สมุนไพรและเครื่องสำอาง และ คณะวิทยาศาสตร์ฯ เพื่อใช้เป็นค่าใช้จ่ายในการบริหารจัดการคลินิกการแพทย์แผนไทย อาทิ การจัดหาวัสดุ อุปกรณ์ทางการแพทย์แผนไทย การพัฒนาศักยภาพบุคลากร การสนับสนุนการเรียน การสอนและการฝึกปฏิบัติของนักศึกษา รวมทั้งการพัฒนาผลิตภัณฑ์สมุนไพรและเครื่องสำอาง ให้มีคุณภาพและมาตรฐาน	2,990.00	-	2,990.00	-	-	2,990.00	31 ต.ค. 68- 30 ก.ย. 69

ลำดับ	รหัส-กิจกรรม/โครงการ	หน่วยงาน	ผลการดำเนินงาน	งบประมาณที่ได้รับจัดสรร	โอนเปลี่ยนแปลงงบประมาณ	งบประมาณหลังโอนเปลี่ยนแปลง	ผลการเบิกจ่ายงบประมาณ			ระยะเวลาในการดำเนินงาน (เริ่มต้น-สิ้นสุด)
							การเบิกจ่าย	ร้อยละ	คงเหลือ	
	ผลผลิต: ผู้สำเร็จการศึกษาด้านสังคมศาสตร์			1,602,763.76	-	1,602,763.76	864,474.20	53.94	738,289.56	
2	69-1-231-25-01: โครงการบริหารจัดการศูนย์ทดสอบ TOEFL ITP	มรภ.เพชรบูรณ์	มหาวิทยาลัยราชภัฏเพชรบูรณ์ ได้จัดทำบันทึกข้อตกลงความร่วมมือทางวิชาการกับสถาบันการศึกษานานาชาติ (International Institute of Education: IIE) ในการเป็นศูนย์ทดสอบ TOEFL ITP โดยงานวิเทศสัมพันธ์และสถาบันภาษาได้ดำเนินการจัดการทดสอบ TOEFL ITP เพื่อเป็นการจัดหารายได้ของศูนย์ทดสอบ ทั้งนี้ รายได้ที่เกิดขึ้นได้มีการจัดสรรเป็นเงินรายได้ของมหาวิทยาลัยในอัตราร้อยละ 20 ภายหลังจากหักเงินรายได้ของมหาวิทยาลัยแล้ว งานวิเทศสัมพันธ์และสถาบันภาษาได้นำงบประมาณส่วนที่เหลือไปใช้เป็นการบริหารจัดการศูนย์ทดสอบ TOEFL ITP ได้แก่ ค่าใช้จ่ายในการจัดซื้อข้อสอบ ค่าใช้จ่ายในการดำเนินการจัดสอบ ค่าตรวจทานภาษาต่างประเทศ และค่าตอบแทนเจ้าหน้าที่ผู้ปฏิบัติงานในการดำเนินการสอบ	731,514.76	-	731,514.76	181,819.20	24.86	549,695.56	03 ต.ค. 68- 30 ก.ย. 69
3	69-1-231-26-01: โครงการศูนย์การแปลและล่ามภาษาต่างประเทศ	มรภ.เพชรบูรณ์	มหาวิทยาลัยราชภัฏเพชรบูรณ์ ได้ดำเนินการจัดตั้งศูนย์การแปลและล่ามภาษาต่างประเทศ โดยอยู่ภายใต้การกำกับของงานวิเทศสัมพันธ์และสถาบันภาษา เพื่อให้บริการด้านการแปลและการเป็นล่ามทั้งภาษาไทยและภาษาต่างประเทศแก่บุคลากรภายในและภายนอกมหาวิทยาลัย เพื่อเป็นการจัดหารายได้ให้กับศูนย์การแปลและล่ามภาษาต่างประเทศ ทั้งนี้ รายได้ที่เกิดขึ้นได้มีการจัดสรรเป็นเงินรายได้ของมหาวิทยาลัยในอัตราร้อยละ 20 ภายหลังจากหักเงินรายได้ของมหาวิทยาลัยแล้ว งานวิเทศสัมพันธ์และสถาบันภาษาได้นำงบประมาณส่วนที่เหลือไปใช้เป็นการบริหารจัดการศูนย์การแปลและล่ามภาษาต่างประเทศ ได้แก่ ค่าใช้จ่ายด้านบุคลากรผู้ปฏิบัติงาน ค่าตอบแทนล่ามและผู้แปลเอกสาร ค่าใช้สอยในการดำเนินงาน ค่าวัสดุและอุปกรณ์ที่ใช้ในการปฏิบัติงาน	8,510.00	-	8,510.00	2,700.00	31.73	5,810.00	03 ต.ค. 68- 30 ก.ย. 69
4	69-10103-225-12-01: โครงการส่งเสริมความปลอดภัยทางถนนในมหาวิทยาลัยราชภัฏเพชรบูรณ์	กองพัฒนานักศึกษา	มหาวิทยาลัยราชภัฏเพชรบูรณ์ ได้รับการสนับสนุนค่าใช้จ่ายในการดำเนินงานโครงการส่งเสริมความปลอดภัยทางถนนในมหาวิทยาลัยราชภัฏเพชรบูรณ์ จาก บริษัท เสือกระดาษ จำกัด โดยนางสาวสุพัตรา สารานุจิตร ภายใต้โครงการ MOVE U Thailand : มาตรการองค์กร เพื่อความปลอดภัยทางถนนในมหาวิทยาลัยสู่การพัฒนาที่ยั่งยืน ซึ่งเป็นความร่วมมือระหว่างสำนักงานกองทุนสนับสนุนการสร้างเสริมสุขภาพ และ องค์การอนามัยโลกประจำประเทศไทย เพื่อส่งเสริมมาตรการด้านความปลอดภัยทางถนนภายในมหาวิทยาลัย และสนับสนุนการพัฒนาสภาพแวดล้อมที่เอื้อต่อความปลอดภัยอย่างยั่งยืนในระดับสถาบันการศึกษา ทั้งนี้ กองพัฒนานักศึกษามีแผนการดำเนินงานโครงการส่งเสริมความปลอดภัยทางถนนในมหาวิทยาลัยราชภัฏเพชรบูรณ์ ในช่วงไตรมาสที่ 3-4 เพื่อดำเนินกิจกรรมตามวัตถุประสงค์ของโครงการ ครอบคลุมทั้งการสร้างความรู้ความตระหนักรู้ การรณรงค์ และการพัฒนามาตรการด้านความปลอดภัยภายในมหาวิทยาลัย	24,000.00	-	24,000.00	-	-	24,000.00	31 ต.ค. 68- 30 ก.ย. 69

ลำดับ	รหัส- กิจกรรม/โครงการ	หน่วยงาน	ผลการดำเนินงาน	งบประมาณ ที่ได้รับจัดสรร	โอนเปลี่ยนแปลง งบประมาณ	งบประมาณหลัง โอนเปลี่ยนแปลง	ผลการเบิกจ่ายงบประมาณ			ระยะเวลา ในการดำเนินงาน (เริ่มต้น-สิ้นสุด)
							การเบิกจ่าย	ร้อยละ	คงเหลือ	
5	69-10103-231-08-01: โครงการบริหารงานกองทุนเงินให้กู้ยืมเพื่อการศึกษา กยศ.	กองพัฒนานักศึกษา	มหาวิทยาลัยราชภัฏเพชรบูรณ์ ได้รับการสนับสนุนค่าใช้จ่ายในการบริหารงานกองทุนของ สถานศึกษา ประจำปีงบประมาณ พ.ศ. 2568 จากกองทุนเงินให้กู้ยืมเพื่อการศึกษา เพื่อสนับสนุน การดำเนินงานด้านการบริหารจัดการทุนการศึกษาให้มีประสิทธิภาพ รวมถึงการให้บริการนักศึกษา และการดำเนินงานที่เกี่ยวข้องกับระบบกองทุนเงินให้กู้ยืมเพื่อการศึกษาให้เป็นไปตามระเบียบและ หลักเกณฑ์ที่กำหนดอย่างถูกต้อง  ทั้งนี้ เป็นงบประมาณที่ได้รับการจัดสรรระหว่างปีงบประมาณ ซึ่งมหาวิทยาลัยได้ดำเนินการ จัดสรรงบประมาณสำหรับบริหารงานกองทุนฯ ไว้ตั้งแต่ต้นปีงบประมาณ พ.ศ. 2569 แล้ว ดังนั้น กองพัฒนานักศึกษาจึงขอคืนงบประมาณดังกล่าวให้แก่มหาวิทยาลัย	29,588.00	-	29,588.00	-	-	29,588.00	17 ก.พ. 69- 30 ก.ย. 69
6	69-102-211-04-01: โครงการพัฒนาคุณภาพการศึกษาและการพัฒนาท้องถิ่น โดยมีสถาบันอุดมศึกษาเป็นพี่เลี้ยง ประจำปีงบประมาณ พ.ศ. 2568	คณะครุศาสตร์	มหาวิทยาลัยราชภัฏเพชรบูรณ์ ได้รับการสนับสนุนงบประมาณจากสำนักงานปลัดกระทรวง การอุดมศึกษา วิทยาศาสตร์ วิจัยและนวัตกรรม (สป.อ.) ผ่านเครือข่ายอุดมศึกษาภาคเหนือตอนล่าง สำหรับดำเนินโครงการพัฒนาคุณภาพการศึกษาและการพัฒนาท้องถิ่นโดยมีสถาบันอุดมศึกษา เป็นพี่เลี้ยง ประจำปีงบประมาณ พ.ศ. 2568 เพื่อส่งเสริมยกระดับคุณภาพการจัดการศึกษาและ สนับสนุนการพัฒนาคุณภาพของท้องถิ่นผ่านความร่วมมือระหว่างสถาบันอุดมศึกษาในเครือข่าย อย่างเป็นระบบและต่อเนื่อง  โดยคณะครุศาสตร์ได้ดำเนินกิจกรรมภายใต้โครงการดังกล่าว ได้แก่ (1) กิจกรรมการส่งเสริมทักษะการอ่านภาษาอังกฤษและทักษะชีวิต โดยใช้การจัดการเรียนรู้ แบบบูรณาการเนื้อหาและภาษา ร่วมกับการใช้เกมมิฟิเคชันแบบเกมสวมบทบาท: เพื่อส่งเสริม การเรียนรู้อย่างสนุกสนานและมีประสิทธิภาพ ซึ่งจัดขึ้นระหว่างวันที่ 27-28 พฤศจิกายน 2568 ณ โรงเรียนบ้านโนนตะแบก ตำบลคงมูลเหล็ก อำเภอเมือง จังหวัดเพชรบูรณ์ (2) กิจกรรมการพัฒนาทักษะการเป็นผู้ประกอบการรุ่นเยาว์จากวัสดุเหลือใช้ในชุมชน: เพื่อส่งเสริม ความคิดสร้างสรรค์ การใช้ทรัพยากรอย่างคุ้มค่า และการพัฒนาทักษะอาชีพให้แก่นักเรียนในพื้นที่ อย่างยั่งยืน ซึ่งจัดขึ้นระหว่างวันที่ 1-2 ธันวาคม 2568 ณ โรงเรียนบ้านท่าช้าง ตำบลห้วยไร่ อำเภอหล่มสัก จังหวัดเพชรบูรณ์	72,000.00	-	72,000.00	72,000.00	100.00	-	14 ต.ค. 68- 30 ก.ย. 69
7	69-102-225-03-01: โครงการทดสอบและประเมินสมรรถนะทางวิชาชีพครู เพื่อขอรับใบอนุญาตประกอบวิชาชีพครู (ครั้งที่ 2/2568)	คณะครุศาสตร์	คณะครุศาสตร์ มหาวิทยาลัยราชภัฏเพชรบูรณ์ ได้รับมอบหมายจากสำนักงานเลขาธิการคุรุสภา ให้ดำเนินการจัดการทดสอบและประเมินสมรรถนะทางวิชาชีพครู ด้านความรู้และประสบการณ์ วิชาชีพตามมาตรฐานวิชาชีพครู รายวิชาครู ด้วยระบบอิเล็กทรอนิกส์ ครั้งที่ 2 ประจำปี พ.ศ. 2568 ระหว่างวันที่ 14-16 พฤศจิกายน 2568 โดยได้รับการสนับสนุนงบประมาณในการดำเนินงาน จำนวน 296,450 บาท ซึ่งได้หักเงินเป็นรายได้ของมหาวิทยาลัยร้อยละ 10 ตามระเบียบที่เกี่ยวข้อง เพื่อใช้ในการบริหารจัดการของมหาวิทยาลัย  โดยคณะครุศาสตร์ได้ดำเนินการเบิกจ่ายงบประมาณเพื่อเป็นค่าตอบแทนคณะกรรมการคุมสอบ และค่าใช้จ่ายในการดำเนินงานอื่น ๆ ที่เกี่ยวข้อง เช่น ค่าใช้จ่ายด้านวัสดุและอุปกรณ์ในการจัดสอบ ค่าบริหารจัดการสนามสอบ ค่าดำเนินการระบบอิเล็กทรอนิกส์ ตลอดจนค่าใช้จ่ายในการประสานงาน และอำนวยความสะดวกในการจัดการทดสอบให้เป็นไปด้วยความเรียบร้อยและมีประสิทธิภาพ	266,805.00	-	266,805.00	262,805.00	98.50	4,000.00	28 ต.ค. 68- 30 ก.ย. 69

ลำดับ	รหัส-กิจกรรม/โครงการ	หน่วยงาน	ผลการดำเนินงาน	งบประมาณที่ได้รับจัดสรร	โอนเปลี่ยนแปลงงบประมาณ	งบประมาณหลังโอนเปลี่ยนแปลง	ผลการเบิกจ่ายงบประมาณ			ระยะเวลาในการดำเนินงาน (เริ่มต้น-สิ้นสุด)
							การเบิกจ่าย	ร้อยละ	คงเหลือ	
8	69-102-231-07-01: โครงการวิ่งเพื่อการศึกษา ราชภัฏวรินทร์ แอนด์ เลิร์น แอท เพชรบูรณ์ 2025 (Rajabhat Run and Learn @ Phetchabun 2025)	คณะครุศาสตร์	มหาวิทยาลัยราชภัฏเพชรบูรณ์ จัดกิจกรรม "วิ่งเพื่อการศึกษา RAJABHAT RUN AND LEARN @PHETCHABUN 2025" ซึ่งจัดขึ้นเมื่อวันที่ 23 พฤศจิกายน 2568 เพื่อส่งเสริมการท่องเที่ยว จังหวัดเพชรบูรณ์ ส่งเสริมสุขภาพและการออกกำลังกายของประชาชน ตลอดจนสร้างความสัมพันธ์อันดีระหว่างมหาวิทยาลัย ชุมชน และหน่วยงานภาคีเครือข่าย อีกทั้งยังเป็นการระดมทุนเพื่อสมทบเข้ากองทุนพัฒนานักศึกษามหาวิทยาลัยราชภัฏเพชรบูรณ์ สำหรับใช้เป็นการศึกษาแก่นักศึกษาที่ขาดแคลนทุนทรัพย์ต่อไป	372,050.00	-	372,050.00	345,150.00	92.77	26,900.00	13 พ.ย. 68- 30 ก.ย. 69
9	69-104-211-08-01: โครงการการจัดการศึกษาตามโครงการเรียนล่วงหน้า (ภาคฤดูร้อน/2568)	คณะมนุษยศาสตร์ฯ	มหาวิทยาลัยราชภัฏเพชรบูรณ์ ได้ดำเนินการเปิดรับสมัครผู้เข้ารับการฝึกอบรมการจัดการศึกษาดูตามโครงการเรียนล่วงหน้า ภายใต้การจัดการศึกษาตลอดชีวิต ปีการศึกษา 2568 สำหรับผู้เรียนวันเสาร์-วันอาทิตย์ ภาคฤดูร้อน/2568 โดยมีผู้สนใจลงทะเบียนเรียนจำนวนทั้งสิ้น 29 คน ซึ่งเป็นรายวิชาที่สังกัดสาขาวิชารัฐประศาสนศาสตร์และสาขาวิชาที่เกี่ยวข้อง ซึ่งโครงการดังกล่าวมีวัตถุประสงค์เพื่อส่งเสริมโอกาสทางการศึกษาแก่ประชาชนทุกช่วงวัย สนับสนุนการเรียนรู้ตลอดชีวิต และพัฒนาความรู้ ทักษะและสมรรถนะที่สามารถนำไปประยุกต์ใช้ในการดำเนินชีวิต การประกอบอาชีพ และการปฏิบัติงานได้อย่างเหมาะสม  ทั้งนี้ รายได้จากการลงทะเบียนเรียนจะหักเป็นเงินรายได้ของมหาวิทยาลัยในอัตราร้อยละ 10 และจัดสรรให้แก่คณะมนุษยศาสตร์และสังคมศาสตร์ เพื่อใช้เป็นค่าใช้จ่ายในการบริหารจัดการโครงการจัดการศึกษา อาทิ ค่าตอบแทนการสอนในโครงการเรียนล่วงหน้า ค่าดำเนินการจัดการเรียนการสอน รวมถึงค่าวัสดุและอุปกรณ์ประกอบการเรียนการสอน	59,400.00	-	59,400.00	-	-	59,400.00	02 ก.พ. 69- 30 ก.ย. 69
10	69-104-225-03-01: โครงการทดสอบวัดระดับภาษาจีน (HSK HSKK)	คณะมนุษยศาสตร์ฯ	มหาวิทยาลัยราชภัฏเพชรบูรณ์ ได้ทำบันทึกข้อตกลงความร่วมมือทางวิชาการกับสถาบันขงจื้อเส้นทางสายไหมทางทะเล ในการเป็นศูนย์ทดสอบวัดระดับภาษาจีน (HSK HSKK) เพื่อส่งเสริมความร่วมมือทางวิชาการและยกระดับมาตรฐานความสามารถทางภาษาจีนให้เป็นที่ยอมรับในระดับสากล  โดยคณะมนุษยศาสตร์ฯ ได้ดำเนินการจัดกิจกรรม "การทดสอบวัดระดับภาษาจีน (HSK HSKK) ประจำปี 2568" เมื่อวันที่ 7 กันยายน 2568 เพื่อเป็นการจัดหารายได้ของศูนย์ทดสอบ รวมทั้งเป็นการจัดหารายได้ของคณะและมหาวิทยาลัย ซึ่งรายได้จากการจัดสอบดังกล่าวจะถูกหักเป็นค่าข้อสอบของสถาบันขงจื้อเส้นทางสายไหมทางทะเลในอัตราร้อยละ 60 ตามข้อตกลงความร่วมมือ และตามประกาศมหาวิทยาลัยราชภัฏเพชรบูรณ์ เรื่อง การจัดการเงินหลังจากการชำระค่าธรรมเนียมสอบวัดระดับภาษาจีน HSK  ทั้งนี้ เงินรายได้ที่เหลือหลังจากหักค่าข้อสอบแล้ว จะถูกจัดสรรเป็นรายได้ให้แก่หน่วยงานที่เกี่ยวข้อง ได้แก่ มหาวิทยาลัยราชภัฏเพชรบูรณ์ และคณะมนุษยศาสตร์ฯ เพื่อใช้ในการสนับสนุนการบริหารจัดการ การพัฒนาศักยภาพทางวิชาการ และการดำเนินกิจกรรมด้านการจัดสอบให้มีประสิทธิภาพ	38,896.00	-	38,896.00	-	-	38,896.00	15 ต.ค. 68- 30 ก.ย. 69

ลำดับ	รหัส-กิจกรรม/โครงการ	หน่วยงาน	ผลการดำเนินงาน	งบประมาณที่ได้รับจัดสรร	โอนเปลี่ยนแปลงงบประมาณ	งบประมาณหลังโอนเปลี่ยนแปลง	ผลการเบิกจ่ายงบประมาณ			ระยะเวลาในการดำเนินงาน (เริ่มต้น-สิ้นสุด)
							การเบิกจ่าย	ร้อยละ	คงเหลือ	
ผลผลิต: ผลงานทำนุบำรุงศิลปวัฒนธรรม										
11	69-109-312-02-01: โครงการศิลปะวัฒนธรรมอุดมศึกษา ครั้งที่ 24	สำนักศิลปะและวัฒนธรรม	มหาวิทยาลัยราชภัฏเพชรบูรณ์ ได้รับการสนับสนุนงบประมาณจากสำนักงานปลัดกระทรวงการอุดมศึกษา วิทยาศาสตร์ วิจัยและนวัตกรรม (สป.อว.) เพื่อเข้าร่วมงานศิลปวัฒนธรรมอุดมศึกษา ครั้งที่ 24 ซึ่งกำหนดจัดขึ้นระหว่างวันที่ 3-6 กุมภาพันธ์ 2569 ณ มหาวิทยาลัยราชภัฏพระนคร กรุงเทพมหานคร โดยสำนักศิลปะและวัฒนธรรม ร่วมกับ สาขาวิชานาฏศิลป์และศิลปะการแสดง คณะมนุษยศาสตร์และสังคมศาสตร์ ได้นำการแสดงชุด "ราชภัฏเพชรบูรณ์รำลึก" เข้าร่วมแสดงในงานดังกล่าว เพื่อเผยแพร่อัตลักษณ์ทางวัฒนธรรมของท้องถิ่นจังหวัดเพชรบูรณ์และมหาวิทยาลัยราชภัฏเพชรบูรณ์ สืบสานศิลปวัฒนธรรมไทยให้คงอยู่ ตลอดจนส่งเสริมบทบาทของสถาบันอุดมศึกษาในการอนุรักษ์ พัฒนา และถ่ายทอดมรดกทางวัฒนธรรมสู่สาธารณชนอย่างสร้างสรรค์	13,000.00	-	13,000.00	13,000.00	100.00	-	28 ม.ค. 69- 30 ก.ย. 69
ผลผลิต: ผลงานการให้บริการวิชาการ										
12	โครงการส่งเสริมการนำ วทน. เพื่อเพิ่มศักยภาพการผลิตและเศรษฐกิจชุมชน ประจำปีงบประมาณ พ.ศ. 2569									
	(1) 69-103-912-01-01: การส่งเสริมการนำ วทน. เพื่อเพิ่มศักยภาพการผลิตและเศรษฐกิจชุมชน ประจำปีงบประมาณ พ.ศ. 2569	คณะเทคโนโลยีการเกษตรฯ	มหาวิทยาลัยราชภัฏเพชรบูรณ์ ได้รับการสนับสนุนงบประมาณจากสำนักงานปลัดกระทรวงการอุดมศึกษา วิทยาศาสตร์ วิจัยและนวัตกรรม (สป.อว.) สำหรับดำเนินโครงการส่งเสริมการนำ วิทยาศาสตร์ เทคโนโลยีและนวัตกรรม (วทน.) เพื่อเพิ่มศักยภาพการผลิตและเศรษฐกิจชุมชน ประจำปีงบประมาณ พ.ศ. 2569 ภายใต้แผนงานบริการให้คำปรึกษาและข้อมูลเทคโนโลยี (Technology Consulting Service: TCS) เพื่อสนับสนุนการถ่ายทอดองค์ความรู้และให้คำปรึกษาด้านเทคโนโลยีแก่ผู้ประกอบการและชุมชน โดยคณะเทคโนโลยีการเกษตรฯ ได้ดำเนินการจ้างเจ้าหน้าที่คลินิกเทคโนโลยี จำนวน 1 อัตรา เพื่อให้บริการให้คำปรึกษาและบริการข้อมูลเทคโนโลยีแก่ชุมชน และได้ดำเนินการเบิกจ่ายงบประมาณเพื่อเป็นค่าใช้จ่ายในการดำเนินงานอื่น ๆ ที่เกี่ยวข้อง เพื่อสนับสนุนการดำเนินงานคลินิกเทคโนโลยีให้เป็นไปอย่างมีประสิทธิภาพ	235,000.00	-	235,000.00	47,000.29	20.00	187,999.71	05 ก.พ. 69- 30 ก.ย. 69
	(2) 69-103-912-01-02: การเพิ่มศักยภาพฟาร์มโคนมศรีเทพด้วยวิทยาศาสตร์ เทคโนโลยีและนวัตกรรมอย่างครบวงจรเพื่อความยั่งยืน	คณะเทคโนโลยีการเกษตรฯ	มหาวิทยาลัยราชภัฏเพชรบูรณ์ ได้รับการสนับสนุนงบประมาณจากสำนักงานปลัดกระทรวงการอุดมศึกษา วิทยาศาสตร์ วิจัยและนวัตกรรม (สป.อว.) สำหรับดำเนินโครงการส่งเสริมการนำ วิทยาศาสตร์ เทคโนโลยีและนวัตกรรม (วทน.) เพื่อเพิ่มศักยภาพการผลิตและเศรษฐกิจชุมชน ประจำปีงบประมาณ พ.ศ. 2569 ภายใต้แผนงานเพิ่มศักยภาพธุรกิจชุมชน (Business Community Enhancement: BCE) และแผนงานบ่มเพาะหมู่บ้านวิทยาศาสตร์ (Science Community Incubation: SCI) เพื่อยกระดับศักยภาพของชุมชนและส่งเสริมการพัฒนาเศรษฐกิจฐานรากอย่างยั่งยืน ทั้งนี้ คณะเทคโนโลยีการเกษตรฯ มีแผนการดำเนินงานในการจัดกิจกรรมการเพิ่มศักยภาพฟาร์มโคนมศรีเทพด้วยวิทยาศาสตร์ เทคโนโลยีและนวัตกรรมอย่างครบวงจรเพื่อความยั่งยืน ในช่วงไตรมาสที่ 3-4 เพื่อยกระดับประสิทธิภาพการผลิต ลดต้นทุน เพิ่มคุณภาพผลผลิตและเสริมสร้างความเข้มแข็งของระบบการเลี้ยงโคนมในพื้นที่อย่างยั่งยืน	198,000.00	-	198,000.00	-	-	198,000.00	04 มี.ค. 69- 30 ก.ย. 69

ลำดับ	รหัส- กิจกรรม/โครงการ	หน่วยงาน	ผลการดำเนินงาน	งบประมาณ ที่ได้รับจัดสรร	โอนเปลี่ยนแปลง งบประมาณ	งบประมาณหลัง โอนเปลี่ยนแปลง	ผลการเบิกจ่ายงบประมาณ			ระยะเวลา ในการดำเนินงาน (เริ่มต้น-สิ้นสุด)
							การเบิกจ่าย	ร้อยละ	คงเหลือ	
	(3) 69-103-912-01-03: การพัฒนาศักยภาพการผลิตและการแปรรูปใช้น้ำ สู่ผลิตภัณฑ์อาหารสุขภาพของกลุ่มวิสาหกิจชุมชน ฟาร์มอัครบ้านในเมืองเพชรบุรี ปีที่ 3 การขับเคลื่อนธุรกิจสู่ธุรกิจเพื่อสังคมที่ยั่งยืน	คณะเทคโนโลยีการเกษตรฯ	มหาวิทยาลัยราชภัฏเพชรบุรี ได้รับการสนับสนุนงบประมาณจากสำนักงานปลัดกระทรวง การอุดมศึกษา วิทยาศาสตร์ วิจัยและนวัตกรรม (สพ.อว.) สำหรับดำเนินโครงการส่งเสริมการนำ วิทยาศาสตร์ เทคโนโลยีและนวัตกรรม (วทน.) เพื่อเพิ่มศักยภาพการผลิตและเศรษฐกิจชุมชน ประจำปีงบประมาณ พ.ศ. 2569 ภายใต้แผนงานเพิ่มศักยภาพธุรกิจชุมชน (Business Community Enhancement: BCE) และแผนงานบ่มเพาะหมู่บ้านวิทยาศาสตร์ (Science Community Incubation: SCI) เพื่อยกระดับศักยภาพของชุมชนและส่งเสริมการพัฒนาเศรษฐกิจฐานราก อย่างยั่งยืน  ทั้งนี้ คณะเทคโนโลยีการเกษตรฯ มีแผนการดำเนินงานในการจัดกิจกรรมการพัฒนาศักยภาพ การผลิตและการแปรรูปใช้น้ำสู่ผลิตภัณฑ์อาหารสุขภาพของกลุ่มวิสาหกิจชุมชนฟาร์มอัครบ้าน ในเมืองเพชรบุรี ปีที่ 3 ภายใต้การขับเคลื่อนธุรกิจสู่ธุรกิจเพื่อสังคมที่ยั่งยืน ในช่วงไตรมาสที่ 3-4 เพื่อยกระดับศักยภาพการผลิต เพิ่มมูลค่าผลิตภัณฑ์ และส่งเสริมความเข้มแข็งของวิสาหกิจชุมชน อย่างยั่งยืน	193,100.00	-	193,100.00	-	-	193,100.00	04 มี.ค. 69- 30 ก.ย. 69
13	หลักสูตรเพื่อการจัดการศึกษาตลอดชีวิต (1) 69-104-912-01-01: หลักสูตรภาษาอังกฤษเพื่อการทดสอบมาตรฐาน	คณะมนุษยศาสตร์ฯ	มหาวิทยาลัยราชภัฏเพชรบุรี ได้พัฒนาหลักสูตรการจัดการศึกษาตลอดชีวิต เพื่อส่งเสริมให้ ผู้เรียนเกิดแรงจูงใจในการเรียนรู้ด้วยตนเอง สามารถวางแผนและจัดการศึกษาตามความสนใจ และศักยภาพของตน อันนำไปสู่การพัฒนาตนเองในด้านต่าง ๆ อย่างต่อเนื่อง โดยมหาวิทยาลัย ได้เปิดรับสมัครผู้เรียนใน "หลักสูตรภาษาอังกฤษเพื่อการทดสอบมาตรฐาน" สำหรับการเรียนรู้ การสอนในวันเสาร์-วันอาทิตย์ ระหว่างวันที่ 28 ตุลาคม- 26 พฤศจิกายน 2568  ทั้งนี้ มีการจัดเก็บค่าลงทะเบียนเรียนในอัตราคนละ 3,500 บาท และมีผู้สนใจสมัครเข้าศึกษา จำนวนทั้งสิ้น 4 คน คิดเป็นรายได้ค่าลงทะเบียนรวมจำนวน 14,000 บาท โดยมหาวิทยาลัยได้หักเงิน เป็นรายได้ของมหาวิทยาลัยในอัตราร้อยละ 10 ตามระเบียบที่เกี่ยวข้อง เพื่อใช้ในการบริหารจัดการ ของมหาวิทยาลัย และจัดสรรเงินส่วนที่เหลือให้แก่คณะมนุษยศาสตร์ฯ และสำนักส่งเสริมวิชาการฯ เพื่อสนับสนุนการดำเนินงานตามโครงการดังกล่าว  โดยคณะมนุษยศาสตร์ฯ ได้ดำเนินการจัดการเรียนการสอน "หลักสูตรภาษาอังกฤษ เพื่อการทดสอบมาตรฐาน" ระหว่างวันที่ 20 ธันวาคม 2568- 25 มกราคม 2569 เพื่อพัฒนาทักษะ ภาษาอังกฤษของผู้เรียนให้มีความพร้อมสำหรับการทดสอบมาตรฐานทางภาษาอังกฤษและสามารถ นำความรู้ไปประยุกต์ใช้ในการศึกษา การทำงาน และการพัฒนาตนเอง	4,480.00	-	4,480.00	4,480.00	100.00	-	01 ส.ค. 68- 30 ก.ย. 69
14	69-105-912-01-01: โครงการวารสารวิทยาการจัดการวิชาการ มหาวิทยาลัยราชภัฏเพชรบุรี	คณะวิทยาการจัดการ	คณะวิทยาการจัดการ ได้ดำเนินโครงการจัดทำ "วารสารวิทยาการจัดการวิชาการ มหาวิทยาลัย ราชภัฏเพชรบุรี" ฉบับที่ 1 ปีที่ 8 พ.ศ. 2569 ระหว่างวันที่ 15 มกราคม- 30 มิถุนายน 2569 เพื่อเผยแพร่ผลงานทางวิชาการและส่งเสริมพัฒนางานวิจัยทางด้านวิทยาการจัดการ  ทั้งนี้ โครงการดังกล่าวมีการจัดเก็บค่าธรรมเนียมการลงตีพิมพ์เผยแพร่บทความจากผู้บริการ เพื่อนำมาเป็นค่าใช้จ่ายและค่าดำเนินงานของวารสารวิทยาการจัดการวิชาการ โดยมหาวิทยาลัย ได้หักเงินเป็นรายได้ของมหาวิทยาลัยในอัตราร้อยละ 15 ตามระเบียบที่เกี่ยวข้อง เพื่อใช้ในการ บริหารจัดการของมหาวิทยาลัย และจัดสรรเงินส่วนที่เหลือให้แก่คณะวิทยาการจัดการ เพื่อสนับสนุนการดำเนินงานตามโครงการดังกล่าว	9,600.00	-	9,600.00	710.00	7.40	8,890.00	02 ก.พ. 69- 30 ก.ย. 69

ลำดับ	รหัส- กิจกรรม/โครงการ	หน่วยงาน	ผลการดำเนินงาน	งบประมาณ ที่ได้รับจัดสรร	โอนเปลี่ยนแปลง งบประมาณ	งบประมาณหลัง โอนเปลี่ยนแปลง	ผลการเบิกจ่ายงบประมาณ			ระยะเวลา ในการดำเนินงาน (เริ่มต้น-สิ้นสุด)
							การเบิกจ่าย	ร้อยละ	คงเหลือ	
15	69-105-931-01-01: โครงการบริหารจัดการเงินรายได้จากการให้บริการ ของคณะวิทยาการจัดการ	คณะวิทยาการจัดการ	คณะวิทยาการจัดการ ได้ดำเนินการให้บริการทางวิชาการ การจัดฝึกอบรม สัมมนา ตลอดจน การดำเนินกิจกรรมต่าง ๆ ของคณะ เพื่อส่งเสริมการพัฒนาองค์ความรู้ด้านการบริหารจัดการ การพัฒนาทักษะวิชาชีพ และการให้บริการวิชาการแก่หน่วยงานภาครัฐ ภาคเอกชน ชุมชน และประชาชนทั่วไป ทั้งนี้ รายได้ที่เกิดจากการดำเนินงานดังกล่าว คณะวิทยาการจัดการจะนำมาใช้เป็นค่าใช้จ่าย ในการบริหารจัดการภายในคณะ อาทิ การสนับสนุนการจัดกิจกรรมด้านวิชาการและบริการวิชาการ การพัฒนาศักยภาพบุคลากรและนักศึกษา การจัดทำวัสดุ อุปกรณ์ และเทคโนโลยีเพื่อสนับสนุน การเรียนการสอน ตลอดจนค่าใช้จ่ายที่จำเป็นต่อการดำเนินงานของคณะ เพื่อให้สามารถดำเนิน ภารกิจด้านการจัดการเรียนการสอน การวิจัย และการบริการวิชาการแก่สังคม	600.00	-	600.00	-	-	600.00	02 ก.พ. 69- 30 ก.ย. 69
16	69-106-911-01-01: โครงการสร้างความร่วมมือทางวิชาการเชิงพื้นที่ ระหว่างมหาวิทยาลัยราชภัฏกับครู	คณะวิทยาศาสตร์ฯ	มหาวิทยาลัยราชภัฏเพชรบูรณ์ ได้รับการสนับสนุนงบประมาณจากสถาบันส่งเสริมการสอน วิทยาศาสตร์และเทคโนโลยี (สสวท.) สำหรับดำเนินโครงการยกระดับการศึกษาวิทยาศาสตร์ คณิตศาสตร์ และเทคโนโลยีเชิงพื้นที่ เพื่อส่งเสริมความร่วมมือทางวิชาการระหว่างวิทยาลัย ราชภัฏกับครูในพื้นที่ และพัฒนาระบบพี่เลี้ยงทางวิชาการเพื่อสนับสนุนการจัดการเรียนรู้ ด้านวิทยาศาสตร์ คณิตศาสตร์ และเทคโนโลยีให้มีประสิทธิภาพ โดยคณะวิทยาศาสตร์ฯ ได้ดำเนินการจัดกิจกรรมอบรม "หลักสูตรการออกแบบการเรียนรู้ Facilitator" ในรูปแบบออนไลน์ แก่ครูและบุคลากรทางการศึกษาจังหวัดเพชรบูรณ์และจังหวัดพิจิตร เพื่อพัฒนาศักยภาพและบุคลากรทางการศึกษาให้มีความรู้ความเข้าใจ และทักษะในการออกแบบ กระบวนการเรียนรู้ที่เน้นผู้เรียนเป็นสำคัญ ตลอดจนสามารถนำองค์ความรู้ที่ได้รับไปประยุกต์ใช้ ในการจัดการเรียนการสอนได้อย่างเหมาะสมและมีประสิทธิภาพ ทั้งนี้ การอบรมดังกล่าวจัดขึ้นระหว่างวันที่ 21-22 มีนาคม 2569 และวันที่ 28 มีนาคม 2569 และมีแผนการดำเนินกิจกรรมติดตามผลอย่างต่อเนื่อง เพื่อประเมินและส่งเสริมการพัฒนาศักยภาพ ของครูและบุคลากรทางการศึกษาให้เกิดความยั่งยืนต่อไป	120,000.00	-	120,000.00	-	-	120,000.00	10 ก.พ. 69- 30 ก.ย. 69
17	69-106-912-01-01: โครงการยกระดับมาตรฐานฝีมือแรงงาน สาขาพนักงานนวดไทย ระดับ 1 (รุ่นที่ 5)	คณะวิทยาศาสตร์ฯ	คณะวิทยาศาสตร์ฯ ได้เปิดหลักสูตรจัดการศึกษาตลอดชีวิตของสาขาวิชาแพทย์แผนไทย จำนวน 2 หลักสูตร ได้แก่ หลักสูตรนวดไทยเพื่อสุขภาพ (150 ชั่วโมง) และหลักสูตรนวดฝ่าเท้า เพื่อสุขภาพ (60 ชั่วโมง) ซึ่งเป็นหลักสูตรที่ได้รับการรับรองจากกรมสนับสนุนบริการสุขภาพ สามารถขึ้นทะเบียนเป็นผู้ให้บริการในสถานประกอบการเพื่อสุขภาพ และสามารถเข้ารับการทดสอบ มาตรฐานฝีมือแรงงานแห่งชาติ สาขาพนักงานนวดไทย ระดับ 1 โดยผู้ที่ผ่านการทดสอบจะได้รับ หนังสือรับรองมาตรฐานฝีมือแรงงาน ซึ่งสามารถนำไปใช้ประกอบอาชีพได้ทั้งในประเทศและ ต่างประเทศ โดยคณะวิทยาศาสตร์ฯ ได้จัดโครงการยกระดับมาตรฐานฝีมือแรงงาน สาขาพนักงานนวดไทย ระดับ 1 รุ่นที่ 5 เพื่อเตรียมความพร้อมและดำเนินการทดสอบมาตรฐานฝีมือแรงงานแห่งชาติ สาขาพนักงานนวดไทย ระดับ 1 ระหว่างวันที่ 20-21 พฤศจิกายน 2568 เพื่อส่งเสริมให้บุคคล ที่สนใจและผู้ประกอบการอาชีพด้านนวดไทย สามารถนำความรู้และทักษะไปใช้ในการประกอบ อาชีพได้อย่างถูกต้องตามมาตรฐานฝีมือแรงงาน	1,200.00	-	1,200.00	1,200.00	100.00	-	11 พ.ย. 68- 30 ก.ย. 69

ลำดับ	รหัส- กิจกรรม/โครงการ	หน่วยงาน	ผลการดำเนินงาน	งบประมาณ ที่ได้รับจัดสรร	โอนเปลี่ยนแปลง งบประมาณ	งบประมาณหลัง โอนเปลี่ยนแปลง	ผลการเบิกจ่ายงบประมาณ			ระยะเวลา ในการดำเนินงาน (เริ่มต้น-สิ้นสุด)
							การเบิกจ่าย	ร้อยละ	คงเหลือ	
			ทั้งนี้ โครงการดังกล่าวมีการจัดเก็บค่าลงทะเบียนการอบรมและค่าทดสอบมาตรฐานฝีมือแรงงานฯ ในอัตราคนละ 500 บาท โดยมีผู้สนใจลงทะเบียนเข้าร่วมโครงการทั้งสิ้น 3 คน คิดเป็นรายได้รวมทั้งสิ้น 1,500 บาท ซึ่งมหาวิทยาลัยได้ดำเนินการหักเงินเป็นรายได้ของมหาวิทยาลัยในอัตรา ร้อยละ 20 ตามระเบียบที่เกี่ยวข้อง เพื่อใช้ในการบริหารจัดการของมหาวิทยาลัย และได้จัดสรรเงินส่วนที่เหลือให้แก่คณะวิทยาศาสตร์ฯ เพื่อสนับสนุนการดำเนินงานตามโครงการดังกล่าว							
18	69-106-912-02-01: โครงการยกนวัตกรท้องถิ่นสู่สากล	คณะวิทยาศาสตร์ฯ	บริษัท บริษัท เอสแอนด์เจ อินเตอร์เนชั่นแนล เอนเตอร์ไพรส์ จำกัด (มหาชน) ร่วมกับ มหาวิทยาลัยราชภัฏเพชรบูรณ์ มหาวิทยาลัยราชภัฏลำปาง มหาวิทยาลัยราชภัฏสุรินทร์ และ มหาวิทยาลัยราชภัฏรำไพพรรณี ได้ร่วมดำเนินโครงการ "ยกระดับนวัตกรท้องถิ่นสู่สากล" เพื่อส่งเสริมและพัฒนาศักยภาพนวัตกรในระดับพื้นที่ให้มีความสามารถในการต่อยอดองค์ความรู้ นวัตกรรม และผลงานเชิงสร้างสรรค์สู่ระดับสากล  โดยโครงการดังกล่าวดำเนินงานภายใต้ชื่อ "Cosmetic, Health, Food, Environment and Agriculture" ซึ่งมุ่งเน้นการพัฒนานวัตกรรมที่ตอบโจทย์การยกระดับคุณภาพชีวิต เศรษฐกิจฐานราก และการพัฒนาอย่างยั่งยืนในหลากหลายมิติ ได้แก่ เครื่องสำอาง สุขภาพ อาหาร สิ่งแวดล้อม และการเกษตร  ทั้งนี้ กำหนดจัดกิจกรรมการนำเสนอนวัตกรรมรอบชิงชนะเลิศ ในวันที่ 21 พฤศจิกายน 2568 ณ มหาวิทยาลัยราชภัฏเพชรบูรณ์ จังหวัดเพชรบูรณ์ และบริษัท เอสแอนด์เจ อินเตอร์เนชั่นแนล เอนเตอร์ไพรส์ จำกัด (มหาชน) ได้สนับสนุนงบประมาณให้แก่มหาวิทยาลัยราชภัฏเพชรบูรณ์ จำนวน 79,600 บาท เพื่อใช้ในการดำเนินกิจกรรม "การยกระดับนวัตกรท้องถิ่นสู่สากล ปีที่ 3 รอบชิงชนะเลิศระดับประเทศ ประจำปี 2568" ให้เป็นไปอย่างมีประสิทธิภาพและบรรลุวัตถุประสงค์ของโครงการ	79,600.00	-	79,600.00	79,600.00	100.00	-	18 พ.ย. 68- 30 ก.ย. 69
19	69-106-912-03-01: โครงการติดตามการเปลี่ยนแปลงสิ่งแวดล้อมในท้องถิ่น ที่เชื่อมโยงกับการเปลี่ยนแปลงภูมิอากาศ	คณะวิทยาศาสตร์ฯ	มหาวิทยาลัยราชภัฏเพชรบูรณ์ ได้รับการสนับสนุนงบประมาณจากสถาบันส่งเสริมการสอน วิทยาศาสตร์และเทคโนโลยี (สสวท.) สำหรับดำเนินโครงการติดตามการเปลี่ยนแปลงสิ่งแวดล้อม ในท้องถิ่นที่เชื่อมโยงกับการเปลี่ยนแปลงภูมิอากาศ เพื่อส่งเสริมความรู้ ความเข้าใจ และ การตระหนักรู้ด้านสิ่งแวดล้อมและการเปลี่ยนแปลงสภาพภูมิอากาศ ตลอดจนพัฒนาศักยภาพครู นักเรียน นักศึกษา และบุคลากรทางการศึกษาในการติดตาม วิเคราะห์ และประยุกต์ใช้ข้อมูล ด้านสิ่งแวดล้อมในบริบทพื้นที่อย่างเหมาะสม  ทั้งนี้ คณะวิทยาศาสตร์ฯ มีแผนการดำเนินงานในการจัดกิจกรรมการติดตามการเปลี่ยนแปลง สิ่งแวดล้อมในท้องถิ่นที่เชื่อมโยงกับการเปลี่ยนแปลงภูมิอากาศ ในช่วงเดือนพฤษภาคม 2569 เพื่อให้เกิดการเรียนรู้เชิงปฏิบัติและสามารถนำองค์ความรู้ไปใช้ประโยชน์ได้อย่างมีประสิทธิภาพ	80,000.00	-	80,000.00	-	-	80,000.00	13 มี.ค. 69- 30 ก.ย. 69
20	69-106-912-04-01: โครงการประชุมวิชาการระดับชาติด้านวิทยาศาสตร์ และเทคโนโลยี ครั้งที่ 5	คณะวิทยาศาสตร์ฯ	คณะวิทยาศาสตร์ฯ ได้จัดโครงการประชุมวิชาการระดับชาติด้านวิทยาศาสตร์และเทคโนโลยี ครั้งที่ 5 ภายใต้หัวข้อ "วิทยาศาสตร์และเทคโนโลยีเพื่ออนาคตที่ยั่งยืน (Science and Technology for Sustainable Future)" เมื่อวันที่ 6 มีนาคม 2569 ณ อาคารคณะวิทยาศาสตร์และเทคโนโลยี (หลังใหม่) เพื่อเป็นเวทีในการเผยแพร่ผลงานวิจัย ผลงานสร้างสรรค์ สิ่งประดิษฐ์ และนวัตกรรม ด้านวิทยาศาสตร์และเทคโนโลยี ตลอดจนส่งเสริมและกระตุ้นให้คณาจารย์ นักวิจัย นักศึกษา และผู้ที่สนใจทั่วไป ได้มีโอกาสนำเสนอและแลกเปลี่ยนองค์ความรู้ทางวิชาการร่วมกัน	214,800.00	-	214,800.00	-	-	214,800.00	16 มี.ค. 69- 30 ก.ย. 69

ลำดับ	รหัส-กิจกรรม/โครงการ	หน่วยงาน	ผลการดำเนินงาน	งบประมาณที่ได้รับจัดสรร	โอนเปลี่ยนแปลงงบประมาณ	งบประมาณหลังโอนเปลี่ยนแปลง	ผลการเบิกจ่ายงบประมาณ			ระยะเวลาในการดำเนินงาน (เริ่มต้น-สิ้นสุด)
							การเบิกจ่าย	ร้อยละ	คงเหลือ	
			โครงการดังกล่าวมีผู้เข้าร่วมลงทะเบียนทั้งสิ้นจำนวน 128 คน คิดเป็นค่าลงทะเบียนรวม 268,500 บาท โดยมหาวิทยาลัยได้ดำเนินการหักเงินได้ของมหาวิทยาลัยในอัตราร้อยละ 15 ตามระเบียบที่เกี่ยวข้อง เพื่อให้ในการบริหารจัดการของมหาวิทยาลัย และได้จัดสรรเงินส่วนที่เหลือให้แก่คณะวิทยาศาสตร์ฯ เพื่อสนับสนุนการดำเนินงานตามโครงการดังกล่าว ทั้งนี้ อยู่ระหว่างการวิเคราะห์ข้อมูล การจัดทำเอกสารรวบรวมบทความวิจัย (Proceedings) และการจัดทำรายงานสรุปผลการดำเนินโครงการ เพื่อให้ได้ข้อมูลที่ครบถ้วน ถูกต้อง และสามารถสะท้อนผลการดำเนินงานได้อย่างชัดเจน							
21	69-106-931-02-01: โครงการบริหารจัดการเงินรายได้จากการให้บริการของงานผลิตภัณฑ์สมุนไพรและเครื่องสำอาง	คณะวิทยาศาสตร์ฯ	งานผลิตภัณฑ์สมุนไพรและเครื่องสำอาง คณะวิทยาศาสตร์และเทคโนโลยี ได้ดำเนินการให้บริการและจำหน่ายผลิตภัณฑ์สมุนไพรและเครื่องสำอาง เพื่อเป็นการจัดหารายได้ของหน่วยงาน โดยมีการบริหารจัดการรายได้ตามประกาศมหาวิทยาลัยราชภัฏเพชรบูรณ์ เรื่อง การดำเนินงานของงานผลิตภัณฑ์สมุนไพรและเครื่องสำอาง คณะวิทยาศาสตร์และเทคโนโลยี พ.ศ. 2566 ทั้งนี้ รายได้ที่เกิดขึ้นได้มีการจัดสรรเป็นเงินรายได้ของมหาวิทยาลัยในอัตราร้อยละ 20 ตามระเบียบที่เกี่ยวข้อง เพื่อให้ในการบริหารจัดการของมหาวิทยาลัย และได้จัดสรรเงินส่วนที่เหลือให้แก่งานผลิตภัณฑ์สมุนไพรและเครื่องสำอาง และคณะวิทยาศาสตร์ฯ เพื่อใช้เป็นค่าใช้จ่ายในการบริหารจัดการงานผลิตภัณฑ์สมุนไพรและเครื่องสำอาง อาทิ ค่าใช้จ่ายในการผลิตและพัฒนาผลิตภัณฑ์ ค่าวัสดุคูป ค่าบรรจุภัณฑ์ และค่าใช้จ่ายอื่น ๆ ที่เกี่ยวข้องกับการดำเนินงานของหน่วยงาน	25,342.50	-	25,342.50	-	-	25,342.50	15 ต.ค. 68- 30 ก.ย. 69
22	69-106-931-03-01: โครงการบริหารจัดการเงินรายได้จากการให้บริการของคณะวิทยาศาสตร์และเทคโนโลยี	คณะวิทยาศาสตร์ฯ	คณะวิทยาศาสตร์ฯ ได้ดำเนินการให้บริการทางวิชาการ การจัดฝึกอบรม การให้บริการห้องปฏิบัติการ การให้คำปรึกษาทางวิชาการ ตลอดจนการดำเนินกิจกรรมต่าง ๆ ของคณะ เพื่อสนับสนุนการพัฒนาองค์ความรู้ การเสริมสร้างทักษะทางวิชาการและวิชาชีพ รวมทั้งการให้บริการแก่หน่วยงานภาครัฐ ภาคเอกชน ชุมชน และประชาชนทั่วไป ทั้งนี้ รายได้ที่เกิดจากการดำเนินงานดังกล่าว คณะวิทยาศาสตร์ฯ จะนำมาใช้เป็นค่าใช้จ่ายในการบริหารจัดการภายในคณะ อาทิ การจัดทรววัสดุอุปกรณ์ ครุภัณฑ์ทางการศึกษาและห้องปฏิบัติการ การบำรุงรักษาเครื่องมือและอุปกรณ์ทางวิทยาศาสตร์ การพัฒนาศักยภาพบุคลากร การสนับสนุนการจัดกิจกรรมด้านวิชาการและบริการวิชาการ ตลอดจนค่าใช้จ่ายที่จำเป็นต่อการดำเนินงานของคณะ เพื่อให้สามารถดำเนินการกิจด้านจัดการเรียนการสอน การวิจัย และการบริการวิชาการแก่สังคม	14,503.50	-	14,503.50	-	-	14,503.50	15 ต.ค. 68- 30 ก.ย. 69
23	69-107-912-01-01: วารสารราชภัฏเพชรบูรณ์สาร	สถาบันวิจัยฯ	สถาบันวิจัยฯ ได้ดำเนินการจัดทำ "วารสารราชภัฏเพชรบูรณ์สาร" เพื่อเป็นสื่อกลางในการเผยแพร่ผลงานวิจัยและผลงานทางวิชาการ รวมถึงเป็นเวทีสำหรับการแลกเปลี่ยนความรู้และความความคิดเห็นเชิงวิชาการของนักวิจัย นักวิชาการ อาจารย์ และผู้ที่สนใจ โดยมีการจัดเก็บค่าธรรมเนียมการตีพิมพ์บทความในวารสารฯ เพื่อสนับสนุนการดำเนินงานของวารสารให้เป็นไปอย่างมีประสิทธิภาพ ทั้งนี้ บทความทางวิชาการและบทความวิจัยที่ส่งเข้ารับการพิจารณาตีพิมพ์อยู่ในระหว่างกระบวนการประเมินคุณภาพโดยผู้ทรงคุณวุฒิในสาขาที่เกี่ยวข้อง เพื่อประกอบการพิจารณาคัดเลือกและเผยแพร่ลงในวารสารฯ ต่อไป	12,000.00	-	12,000.00	-	-	12,000.00	22 ต.ค. 68- 30 ก.ย. 69

ลำดับ	รหัส- กิจกรรม/โครงการ	หน่วยงาน	ผลการดำเนินงาน	งบประมาณ ที่ได้รับจัดสรร	โอนเปลี่ยนแปลง งบประมาณ	งบประมาณหลัง โอนเปลี่ยนแปลง	ผลการเบิกจ่ายงบประมาณ			ระยะเวลา ในการดำเนินงาน (เริ่มต้น-สิ้นสุด)
							การเบิกจ่าย	ร้อยละ	คงเหลือ	
24	69-107-931-01-01: โครงการบริหารจัดการเงินรายได้จากการให้บริการ ของสถาบันวิจัยและพัฒนา	สถาบันวิจัยฯ	สถาบันวิจัยฯ ได้ดำเนินการให้บริการทางวิชาการ งานวิจัย งานฝึกอบรม การให้คำปรึกษา ตลอดจนการดำเนินงานกิจกรรมต่าง ๆ ของสถาบันวิจัยฯ เพื่อสนับสนุนการพัฒนาองค์ความรู้ การบริการวิชาการแก่สังคม และการส่งเสริมศักยภาพด้านการวิจัยของบุคลากรและหน่วยงาน ทั้งภายในและภายนอกมหาวิทยาลัย ทั้งนี้ รายได้ที่เกิดจากการดำเนินงานดังกล่าว สถาบันวิจัยฯ จะนำมาใช้เป็นค่าใช้จ่าย ในการบริหารจัดการของสถาบันวิจัยฯ อาทิ ค่าวัสดุอุปกรณ์ ค่าใช้จ่ายในการดำเนินโครงการ และกิจกรรมต่าง ๆ ค่าพัฒนาศักยภาพบุคลากร ตลอดจนค่าใช้จ่ายที่จำเป็นต่อการสนับสนุน การดำเนินงานด้านวิจัยและบริการวิชาการ เพื่อให้การดำเนินงานเป็นไปอย่างมีประสิทธิภาพ	750.00	-	750.00	-	-	750.00	22 ต.ค. 68- 30 ก.ย. 69
25	69-108-912-01-01: โครงการยกระดับมาตรฐานฝีมือแรงงาน สาขาพนักงานการใช้คอมพิวเตอร์ ระดับ 1 (รุ่นที่ 1)	สำนักวิทยบริการฯ	สำนักวิทยบริการฯ ได้ดำเนินโครงการยกระดับมาตรฐานฝีมือแรงงาน สาขาพนักงาน การใช้คอมพิวเตอร์ ระดับ 1 (รุ่นที่ 1) เพื่อทดสอบมาตรฐานฝีมือแรงงานแห่งชาติ สาขาพนักงาน การใช้คอมพิวเตอร์ ระดับ 1 ระหว่างวันที่ 18-19 ตุลาคม 2568 ณ ห้องปฏิบัติการคอมพิวเตอร์ IT105 และ IT106 อาคารเทคโนโลยีสารสนเทศ มหาวิทยาลัยราชภัฏนครปฐม ทั้งนี้ มีการจัดเก็บค่าลงทะเบียนสำหรับการทดสอบในอัตราคนละ 300 บาท โดยมีผู้สมัครเข้ารับการทดสอบจำนวนทั้งสิ้น 93 คน คิดเป็นค่าลงทะเบียนรวม 27,900 บาท ซึ่งมหาวิทยาลัยได้ดำเนินการหักเงินเป็นรายได้ของมหาวิทยาลัยในอัตราร้อยละ 20 ตามระเบียบ ที่เกี่ยวข้อง เพื่อใช้ในการบริหารจัดการของมหาวิทยาลัย และได้จัดสรรเงินส่วนที่เหลือให้แก่ สำนักวิทยบริการฯ เพื่อสนับสนุนการดำเนินงานตามโครงการดังกล่าว	22,320.00	-	22,320.00	22,320.00	100.00	-	07 ต.ค. 68- 30 ก.ย. 69
26	69-108-931-01-01: โครงการบริหารจัดการสำนักวิทยบริการและ เทคโนโลยีสารสนเทศ	สำนักวิทยบริการฯ	มหาวิทยาลัยราชภัฏนครปฐม ในฐานะศูนย์ทดสอบมาตรฐานฝีมือแรงงาน สาขาพนักงาน การใช้คอมพิวเตอร์ ระดับ 1 โดยมีสำนักวิทยบริการฯ เป็นหน่วยงานหลักที่รับผิดชอบการดำเนินงาน ด้านการจัดการทดสอบ การบริหารจัดการสถานที่ เครื่องมือ และบุคลากรที่เกี่ยวข้อง ได้ดำเนินการ ขอรับเงินช่วยเหลือหรือเงินอุดหนุนจากกองทุนพัฒนาฝีมือแรงงาน ภายใต้พระราชบัญญัติส่งเสริม การพัฒนาฝีมือแรงงาน พ.ศ. 2545 เพื่อใช้เป็นงบประมาณในการดำเนินงานศูนย์ทดสอบ ให้มีความพร้อมและมีมาตรฐานตามที่กรมพัฒนาฝีมือแรงงานกำหนด ทั้งในด้านการจัดสอบ การจัดเตรียมวัสดุอุปกรณ์ การพัฒนาบุคลากรผู้ดำเนินการทดสอบ ตลอดจนการบริหารจัดการ ระบบการทดสอบให้มีประสิทธิภาพและต่อเนื่อง ทั้งนี้ สำนักงานพัฒนาฝีมือแรงงานจังหวัดนครปฐมได้พิจารณาสนับสนุนงบประมาณ ตามหลักเกณฑ์ของกองทุนพัฒนาฝีมือแรงงาน เป็นจำนวนเงินทั้งสิ้น 5,580 บาท เพื่อใช้ในการ สนับสนุนการดำเนินงานของศูนย์ทดสอบให้เป็นไปตามวัตถุประสงค์และเกิดประสิทธิภาพสูงสุด ในการพัฒนาฝีมือแรงงานของผู้เข้ารับการทดสอบต่อไป	5,580.00	-	5,580.00	-	-	5,580.00	05 ม.ค. 69- 30 ก.ย. 69
27	69-110-931-01-01: โครงการบริหารจัดการหลักสูตรเพื่อการศึกษาตลอดชีวิต	สำนักส่งเสริมวิชาการฯ	มหาวิทยาลัยราชภัฏนครปฐม ได้พัฒนาหลักสูตรการจัดการศึกษาตลอดชีวิต เพื่อส่งเสริมให้ ผู้เรียนเกิดแรงจูงใจในการเรียนรู้ด้วยตนเอง สามารถวางแผนและจัดการศึกษาตามความสนใจ และศักยภาพของตน อันนำไปสู่การพัฒนาตนเองทั้งด้านความรู้ ทักษะวิชาชีพ และทักษะ การดำรงชีวิตอย่างต่อเนื่อง ตลอดจนสามารถปรับตัวให้สอดคล้องกับการเปลี่ยนแปลงของสังคม เศรษฐกิจ และเทคโนโลยีในปัจจุบัน	3,360.00	-	3,360.00	-	-	3,360.00	01 ธ.ค. 68- 30 ก.ย. 69

ลำดับ	รหัส- กิจกรรม/โครงการ	หน่วยงาน	ผลการดำเนินงาน	งบประมาณ ที่ได้รับจัดสรร	โอนเปลี่ยนแปลง งบประมาณ	งบประมาณหลัง โอนเปลี่ยนแปลง	ผลการเบิกจ่ายงบประมาณ			ระยะเวลา ในการดำเนินงาน (เริ่มต้น-สิ้นสุด)
							การเบิกจ่าย	ร้อยละ	คงเหลือ	
			ทั้งนี้ สำนักส่งเสริมวิชาการฯ ได้มุ่งเน้นการพัฒนาหลักสูตรระยะสั้น หลักสูตรฝึกอบรม และ กิจกรรมการเรียนรู้ที่มีความหลากหลาย สอดคล้องกับความต้องการของสังคม ชุมชน และ ตลาดแรงงาน โดยคำนึงถึงการนำองค์ความรู้ไปประยุกต์ใช้ในการประกอบอาชีพ การพัฒนา คุณภาพชีวิต และการสร้างโอกาสในการเรียนรู้ตลอดชีวิตให้แก่ประชาชนทุกกลุ่มเป้าหมาย							
28	69-113-912-01-01: โครงการแผนกรองอากาศยานสมถ่านกัมมันต์จากกัญชง	โครงการศูนย์อุทยาน วิทยาศาสตร์ฯ	นางสาวปัทมา แซ่มลำเจียก ได้เข้ารับบริการจากอุทยานวิทยาศาสตร์ เทคโนโลยีและนวัตกรรม มหาวิทยาลัยราชภัฏเพชรบูรณ์ เพื่อดำเนินโครงการ "แผนกรองอากาศยานสมถ่านกัมมันต์จากกัญชง" โดยขอรับบริการตรวจวิเคราะห์คุณภาพแผนกรองอากาศยาน เพื่อใช้ประกอบการพัฒนาและประเมิน ประสิทธิภาพของผลิตภัณฑ์ ทั้งนี้ อยู่ระหว่างการพัฒนาต้นแบบผลิตภัณฑ์แผนกรองอากาศยานจากผ้า Nonwoven โยกัญชง สมถ่านกัมมันต์จากแกนกัญชง	16,000.00	-	16,000.00	-	-	16,000.00	13 ม.ค. 69- 30 ก.ย. 69
29	โครงการส่งเสริมการนำ วทน. เพื่อเพิ่มศักยภาพการผลิตและเศรษฐกิจชุมชน ประจำปีงบประมาณ พ.ศ. 2569 (แผนงานบ่มเพาะหมู่บ้านวิทยาศาสตร์ : SCI)									
(1)	69-113-912-02-01: หมู่บ้านหนองน้อย BSF ฟุ้งเสมอเขาค้อ แหล่งเรียนรู้การจัดการขยะเพื่อการท่องเที่ยว แบบยั่งยืน	โครงการศูนย์อุทยาน วิทยาศาสตร์ฯ	มหาวิทยาลัยราชภัฏเพชรบูรณ์ ได้รับการสนับสนุนงบประมาณจากสำนักงานปลัดกระทรวง การอุดมศึกษา วิทยาศาสตร์ วิจัยและนวัตกรรม (สป.อว.) สำหรับดำเนินโครงการส่งเสริมการนำ วิทยาศาสตร์ เทคโนโลยีและนวัตกรรม (วทน.) เพื่อเพิ่มศักยภาพการผลิตและเศรษฐกิจชุมชน ประจำปีงบประมาณ พ.ศ. 2569 ภายใต้แผนงานเพิ่มศักยภาพธุรกิจชุมชน (Business Community Enhancement: BCE) และแผนงานบ่มเพาะหมู่บ้านวิทยาศาสตร์ (Science Community Incubation: SCI) เพื่อยกระดับศักยภาพของชุมชนและส่งเสริมการพัฒนาเศรษฐกิจฐานราก อย่างยั่งยืน ทั้งนี้ โครงการศูนย์อุทยานวิทยาศาสตร์ฯ มีแผนการดำเนินงานในการจัดกิจกรรม "หมู่บ้าน หนองน้อย BSF ตำบลทุ่งสมอ อำเภอเขาค้อ จังหวัดเพชรบูรณ์" ในช่วงไตรมาสที่ 3-4 เพื่อเป็น แหล่งเรียนรู้ด้านการจัดการขยะเพื่อการท่องเที่ยวอย่างยั่งยืน เพื่อส่งเสริมการมีส่วนร่วมของชุมชน และการพัฒนาพื้นที่ต้นแบบด้านการจัดการสิ่งแวดล้อมอย่างเหมาะสม	154,812.00	-	154,812.00	-	-	154,812.00	04 มี.ค. 69- 30 ก.ย. 69
(2)	69-113-912-02-02: หมู่บ้านข้าวอินทรีย์วิถีเกษตรทุ่งทอง	โครงการศูนย์อุทยาน วิทยาศาสตร์ฯ	มหาวิทยาลัยราชภัฏเพชรบูรณ์ ได้รับการสนับสนุนงบประมาณจากสำนักงานปลัดกระทรวง การอุดมศึกษา วิทยาศาสตร์ วิจัยและนวัตกรรม (สป.อว.) สำหรับดำเนินโครงการส่งเสริมการนำ วิทยาศาสตร์ เทคโนโลยีและนวัตกรรม (วทน.) เพื่อเพิ่มศักยภาพการผลิตและเศรษฐกิจชุมชน ประจำปีงบประมาณ พ.ศ. 2569 ภายใต้แผนงานเพิ่มศักยภาพธุรกิจชุมชน (Business Community Enhancement: BCE) และแผนงานบ่มเพาะหมู่บ้านวิทยาศาสตร์ (Science Community Incubation: SCI) เพื่อยกระดับศักยภาพของชุมชนและส่งเสริมการพัฒนาเศรษฐกิจฐานราก อย่างยั่งยืน ทั้งนี้ โครงการศูนย์อุทยานวิทยาศาสตร์ฯ มีแผนการดำเนินงานในการจัดกิจกรรม "หมู่บ้าน ข้าวอินทรีย์วิถีเกษตรทุ่งทอง" ในช่วงไตรมาสที่ 3-4 เพื่อส่งเสริมการพัฒนาองค์ความรู้ด้านการผลิต ข้าวอินทรีย์และยกระดับศักยภาพของชุมชนอย่างยั่งยืน	195,700.00	-	195,700.00	-	-	195,700.00	04 มี.ค. 69- 30 ก.ย. 69

ลำดับ	รหัส- กิจกรรม/โครงการ	หน่วยงาน	ผลการดำเนินงาน	งบประมาณ ที่ได้รับจัดสรร	โอนเปลี่ยนแปลง งบประมาณ	งบประมาณหลัง โอนเปลี่ยนแปลง	ผลการเบิกจ่ายงบประมาณ			ระยะเวลา ในการดำเนินงาน (เริ่มต้น-สิ้นสุด)
							การเบิกจ่าย	ร้อยละ	คงเหลือ	
	(3) 69-113-912-02-03: หมู่บ้านโทโฮลัมหม์รัก ผ้าทออ้อมสิริธรรมชาติ	โครงการศูนย์อุทยาน วิทยาศาสตร์ฯ	มหาวิทยาลัยราชภัฏเพชรบูรณ์ ได้รับการสนับสนุนงบประมาณจากสำนักงานปลัดกระทรวง การอุดมศึกษา วิทยาศาสตร์ วิจัยและนวัตกรรม (สพ.อว.) สำหรับดำเนินโครงการส่งเสริมการนำ วิทยาศาสตร์ เทคโนโลยีและนวัตกรรม (วทน.) เพื่อเพิ่มศักยภาพการผลิตและเศรษฐกิจชุมชน ประจำปีงบประมาณ พ.ศ. 2569 ภายใต้แผนงานเพิ่มศักยภาพธุรกิจชุมชน (Business Community Enhancement: BCE) และแผนงานบ่มเพาะหมู่บ้านวิทยาศาสตร์ (Science Community Incubation: SCI) เพื่อยกระดับศักยภาพของชุมชนและส่งเสริมการพัฒนาเศรษฐกิจฐานราก อย่างยั่งยืน  ทั้งนี้ โครงการศูนย์อุทยานวิทยาศาสตร์ฯ มีแผนการดำเนินงานในการจัดกิจกรรม "หมู่บ้าน โทโฮลัมหม์รัก ผ้าทออ้อมสิริธรรมชาติ" ในช่วงไตรมาสที่ 3-4 เพื่อส่งเสริมการอนุรักษ์ภูมิปัญญาท้องถิ่น ด้านการทอผ้าและการอ้อมสิริธรรมชาติ ยกระดับคุณภาพผลิตภัณฑ์ชุมชน ตลอดจนเพิ่มมูลค่า ทางเศรษฐกิจและสร้างความเข้มแข็งให้แก่เศรษฐกิจฐานรากอย่างยั่งยืน	199,025.00	-	199,025.00	-	-	199,025.00	04 มี.ค. 69- 30 ก.ย. 69
30	69-113-931-01-01: โครงการสรรหา คัดกรอง และบ่มเพาะผู้ประกอบการ ปี 2568	โครงการศูนย์อุทยาน วิทยาศาสตร์ฯ	มหาวิทยาลัยราชภัฏเพชรบูรณ์ ได้รับการสนับสนุนงบประมาณจากกองทุนพัฒนาผู้ประกอบการ เทคโนโลยีและนวัตกรรม (TED Fund) สำนักงานปลัดกระทรวงการอุดมศึกษา วิทยาศาสตร์ วิจัย และนวัตกรรม (สพ.อว.) เพื่อดำเนินกิจกรรมการสรรหา คัดกรอง และบ่มเพาะผู้ประกอบการ ประจำปี 2568 (ส่วนที่ 3) โดยได้รับการจัดสรรงบประมาณรอบที่ 1/2568 จำนวน 90,000 บาท ซึ่งได้หักเป็นเงินรายได้ของมหาวิทยาลัยในอัตราร้อยละ 10 ตามระเบียบที่เกี่ยวข้อง เพื่อให้ ในการบริหารจัดการของมหาวิทยาลัย และได้รับการจัดสรรงบประมาณรอบที่ 2/2568 จำนวน 90,000 บาท ซึ่งได้หักเป็นเงินรายได้ของมหาวิทยาลัยในอัตราร้อยละ 15 ตามระเบียบ ที่เกี่ยวข้อง  ทั้งนี้ โครงการศูนย์อุทยานวิทยาศาสตร์ฯ มีแผนการดำเนินงานในการจัดกิจกรรมพัฒนา ศักยภาพบุคลากรกองทุนพัฒนาผู้ประกอบการเทคโนโลยีและนวัตกรรม (TED Fund) ควบคู่กับ การจัดกิจกรรมศึกษาดูงานนอกสถานที่ เพื่อเสริมสร้างความรู้ความเข้าใจและเพิ่มทุนประสบการณ์ ในการปฏิบัติงาน ในช่วงไตรมาสที่ 3-4	157,500.00	-	157,500.00	-	-	157,500.00	07 ต.ค. 68- 30 ก.ย. 69
31	69-113-931-02-01: โครงการบริหารจัดการเงินรายได้จากการให้บริการ ของอุทยานวิทยาศาสตร์เทคโนโลยีและนวัตกรรม	โครงการศูนย์อุทยาน วิทยาศาสตร์ฯ	ศูนย์อุทยานวิทยาศาสตร์ เทคโนโลยีและนวัตกรรม มหาวิทยาลัยราชภัฏเพชรบูรณ์ ในฐานะ หน่วยงานให้บริการทางวิชาการแก่สังคม ได้รับการจัดสรรงบประมาณในอัตราร้อยละ 5 ตามประกาศมหาวิทยาลัยราชภัฏเพชรบูรณ์ เรื่อง หลักเกณฑ์การให้บริการทางวิชาการแก่สังคม การดำเนินงาน และการรายงาน พ.ศ. 2568  ทั้งนี้ งบประมาณดังกล่าวใช้เพื่อสนับสนุนการดำเนินกิจกรรมบริการวิชาการแก่สังคม ตลอดจนการบริหารจัดการของอุทยานวิทยาศาสตร์ เทคโนโลยีและนวัตกรรมฯ ให้เป็นไป อย่างมีประสิทธิภาพ	169,300.00	-	169,300.00	-	-	169,300.00	13 ม.ค. 69- 30 ก.ย. 69
32	69-113-931-03-01: โครงการสรรหา คัดกรอง และบ่มเพาะผู้ประกอบการ ปี 2569	โครงการศูนย์อุทยาน วิทยาศาสตร์ฯ	มหาวิทยาลัยราชภัฏเพชรบูรณ์ ได้รับการสนับสนุนงบประมาณจากกองทุนพัฒนาผู้ประกอบการ เทคโนโลยีและนวัตกรรม (TED Fund) สำนักงานปลัดกระทรวงการอุดมศึกษา วิทยาศาสตร์ วิจัย และนวัตกรรม (สพ.อว.) เพื่อดำเนินกิจกรรมการสรรหา คัดกรอง และบ่มเพาะผู้ประกอบการ ประจำปี 2569 (ส่วนที่ 1) รอบที่ 1/2569 จำนวน 15,000 บาท ซึ่งได้หักเงินเป็นรายได้ของ มหาวิทยาลัยร้อยละ 15 ตามระเบียบที่เกี่ยวข้อง เพื่อให้ใช้ในการบริหารจัดการของมหาวิทยาลัย	12,750.00	-	12,750.00	-	-	12,750.00	10 ก.พ. 69- 30 ก.ย. 69

ลำดับ	รหัส- กิจกรรม/โครงการ	หน่วยงาน	ผลการดำเนินงาน	งบประมาณ ที่ได้รับจัดสรร	โอนเปลี่ยนแปลง งบประมาณ	งบประมาณหลัง โอนเปลี่ยนแปลง	ผลการเบิกจ่ายงบประมาณ			ระยะเวลา ในการดำเนินงาน (เริ่มต้น-สิ้นสุด)
							การเบิกจ่าย	ร้อยละ	คงเหลือ	
			ทั้งนี้ โครงการศูนย์อุทยานวิทยาศาสตร์ฯ มีแผนการดำเนินงานในการจัดกิจกรรมพัฒนา ศักยภาพบุคลากรกองทุนพัฒนาผู้ประกอบการเทคโนโลยีและนวัตกรรม (TED Fund) ควบคู่กับ การจัดกิจกรรมศึกษาดูงานนอกสถานที่ เพื่อเสริมสร้างความรู้ความเข้าใจ และเพิ่มทุนประสบการณ์ ในการปฏิบัติงาน ในช่วงไตรมาสที่ 3-4							
	<b>ผลผลิต: ผลงานวิจัยเพื่อสร้างองค์ความรู้</b>			<b>140,700.00</b>	<b>-</b>	<b>140,700.00</b>	<b>-</b>	<b>-</b>	<b>140,700.00</b>	
33	<b>69-106-1011-01-01:</b> โครงการศึกษาวิจัยผลกระทบจากกิจกรรมของโครงการ ต่อภาคเกษตรกรรม โครงการโรงไฟฟ้าชีวมวล บริษัท ไทยรุ่งเรืองผลิตไฟฟ้า จำกัด	คณะวิทยาศาสตร์ฯ	บริษัท ไทยรุ่งเรืองผลิตไฟฟ้า จำกัด ได้มีหนังสือขอความอนุเคราะห์ให้คณะวิทยาศาสตร์ฯ ดำเนินการศึกษาวิจัยเรื่อง "ผลกระทบจากกิจกรรมของโครงการต่อภาคเกษตรกรรม โครงการ โรงไฟฟ้าชีวมวล บริษัท ไทยรุ่งเรืองผลิตไฟฟ้า จำกัด" เพื่อใช้ประกอบการจัดทำรายงานการปฏิบัติ ตามมาตรการป้องกันและแก้ไขผลกระทบสิ่งแวดล้อมและมาตรการติดตามตรวจสอบคุณภาพ สิ่งแวดล้อม (EIA Monitor) ทั้งนี้ ในการดำเนินงานดังกล่าว บริษัทฯ ได้ชำระค่าจ้างการวิจัยเป็นจำนวนเงิน 90,000 บาท โดยหักเป็นเงินรายได้ของมหาวิทยาลัยในอัตราร้อยละ 10 ส่วนงบประมาณที่เหลือ คณะวิทยาศาสตร์ฯ จะนำไปใช้เป็นค่าใช้จ่ายในการสำรวจ การวิเคราะห์ข้อมูล และการจัดทำรายงานการศึกษานายได้ โครงการดังกล่าว ซึ่งอยู่ระหว่างดำเนินการ	81,000.00	-	81,000.00	-	-	81,000.00	16 มี.ค. 69- 30 ก.ย. 69
34	<b>69-106-1011-02-01:</b> โครงการศึกษาวิจัยการประเมินสูญเสียของปลา จากการสูบน้ำจากแม่น้ำป่าสัก สำหรับโครงการ โรงงานผลิตน้ำตาลทราย (ส่วนขยาย) บริษัท ไทยรุ่งเรืองอุตสาหกรรม จำกัด	คณะวิทยาศาสตร์ฯ	บริษัท ไทยรุ่งเรืองอุตสาหกรรม จำกัด ได้มีหนังสือขอความอนุเคราะห์ให้คณะวิทยาศาสตร์ฯ ดำเนินการศึกษาวิจัยเรื่อง "การประเมินการสูญเสียของปลาจากการสูบน้ำจากแม่น้ำป่าสัก" เพื่อใช้ ประกอบการจัดทำรายงานการปฏิบัติตามมาตรการป้องกันและแก้ไขผลกระทบสิ่งแวดล้อมและ มาตรการติดตามตรวจสอบคุณภาพสิ่งแวดล้อม (EIA Monitor) ซึ่งต้องจัดส่งให้สำนักงานนโยบาย และแผนทรัพยากรธรรมชาติและสิ่งแวดล้อมเป็นประจำทุก 6 เดือน ทั้งนี้ ในการดำเนินงานดังกล่าว บริษัทฯ ได้ชำระค่าจ้างการวิจัยเป็นจำนวนเงิน 60,000 บาท โดยหักเป็นเงินรายได้ของมหาวิทยาลัยในอัตราร้อยละ 10 ส่วนงบประมาณที่เหลือ คณะวิทยาศาสตร์ฯ จะนำไปใช้เป็นค่าใช้จ่ายในการสำรวจ การวิเคราะห์ข้อมูล และการจัดทำรายงานการศึกษานายได้ โครงการดังกล่าว ซึ่งอยู่ระหว่างดำเนินการ	54,000.00	-	54,000.00	-	-	54,000.00	19 มี.ค. 69- 30 ก.ย. 69
35	<b>69-107-1031-05-01:</b> โครงการรับรองจริยธรรมการวิจัยในมนุษย์	สถาบันวิจัยฯ	สถาบันวิจัยฯ มีหน่วยจริยธรรมการวิจัยในมนุษย์ ทำหน้าที่พิจารณาโครงการวิจัยเพื่อรับรอง จริยธรรมการวิจัยในมนุษย์ สำหรับนักวิจัย นักวิชาการ อาจารย์ และผู้ที่สนใจ โดยมีการจัดเก็บ ค่าธรรมเนียมในการยื่นขอรับการพิจารณาครั้งแรกจากผู้ใช้บริการ เพื่อเป็นค่าใช้จ่ายในการ ดำเนินงานด้านจริยธรรมการวิจัยในมนุษย์ ทั้งนี้ โครงการวิจัยดังกล่าวอยู่ระหว่างการพิจารณาของคณะกรรมการจริยธรรมการวิจัยในมนุษย์ เพื่อดำเนินการรับรองจริยธรรมการวิจัยในมนุษย์ต่อไป	5,700.00	-	5,700.00	-	-	5,700.00	10 ก.พ. 69- 30 ก.ย. 69

ลำดับ	รหัส-กิจกรรม/โครงการ	หน่วยงาน	ผลการดำเนินงาน	งบประมาณที่ได้รับจัดสรร	โอนเปลี่ยนแปลงงบประมาณ	งบประมาณหลังโอนเปลี่ยนแปลง	ผลการเบิกจ่ายงบประมาณ			ระยะเวลาในการดำเนินงาน (เริ่มต้น-สิ้นสุด)
							การเบิกจ่าย	ร้อยละ	คงเหลือ	
4.2	งบประมาณ เงินอุดหนุนเพื่อการวิจัยจากหน่วยงานภายนอก			491,159.00	-	491,159.00	309,559.00	63.03	181,600.00	
	ผลผลิต: ผลงานวิจัยเพื่อสร้างองค์ความรู้			491,159.00	-	491,159.00	309,559.00	63.03	181,600.00	
1	69-103-1011-02-01: โครงการวิจัย เรื่อง นวัตกรรมเครื่องรอกดินและ หยอดเมล็ดพันธุ์ผักในภาคเพาะกล้า สำหรับกลุ่มเกษตรกร เพื่อยกระดับเศรษฐกิจฐานราก ชุมชนพึ่งพาตนเอง อย่างยั่งยืน	คณะเทคโนโลยีการเกษตรฯ	มหาวิทยาลัยราชภัฏเพชรบูรณ์ ได้รับทุนอุดหนุนการวิจัยจากหน่วยบริหารและจัดการทุน ด้านการพัฒนาระดับพื้นที่ (บพท.) เพื่อดำเนินโครงการวิจัย เรื่อง "นวัตกรรมเครื่องรอกดิน และหยอดเมล็ดพันธุ์ผักในภาคเพาะกล้า สำหรับกลุ่มเกษตรกร เพื่อยกระดับเศรษฐกิจฐานราก และส่งเสริมชุมชนพึ่งพาตนเองอย่างยั่งยืน" โดยเป็นการดำเนินงานภายใต้งวดที่ 3 ทั้งนี้ นักวิจัยได้รายงานความก้าวหน้าของการดำเนินงานวิจัย พร้อมทั้งดำเนินการเบิกจ่าย งบประมาณเงินอุดหนุนการวิจัยงวดที่ 3 เป็นที่เรียบร้อยแล้ว จำนวนทั้งสิ้น 100,000.00 บาท โดยเป็นไปตามแผนการดำเนินงานและข้อกำหนดของโครงการวิจัยที่ได้รับทุนสนับสนุน *งบประมาณทั้งโครงการ: 1,000,000.00 บาท (งวดที่ 1: 600,000.00 บาท /งวดที่ 2: 210,000.00 บาท /งวดที่ 3: 190,000.00 บาท) (นักวิจัย: ผู้ช่วยศาสตราจารย์นำผึ้ง ทุนวิวัฒน์)	100,000.00	-	100,000.00	100,000.00	100.00	-	25 มี.ย. 67- 24 เม.ย. 68 (ตามสัญญาเลขที่ A11F670312)
2	69-103-1011-03-01: โครงการพัฒนาระบบการผลิตและผลิตภัณฑ์ Plant Based Protein จากใช้น้ำ	คณะเทคโนโลยีการเกษตรฯ	มหาวิทยาลัยราชภัฏเพชรบูรณ์ ได้รับทุนอุดหนุนการวิจัย เรื่อง "การพัฒนาระบบการผลิต และผลิตภัณฑ์ Plant Based Protein จากใช้น้ำ" จากสถาบันวิจัยและพัฒนา มหาวิทยาลัย ราชภัฏนครสวรรค์ ซึ่งได้รับมอบหมายให้เป็นหน่วยงานรับผิดชอบและบริหารจัดการแผนงานวิจัย ภายใต้โครงการ RAIN for Food Valley : Lower North Economic Corridor ประจำปี งบประมาณ พ.ศ. 2567 จากสำนักงานพัฒนาการวิจัยการเกษตร (องค์การมหาชน) ทั้งนี้ นักวิจัยได้รายงานความก้าวหน้าของการดำเนินงานวิจัย พร้อมทั้งดำเนินการเบิกจ่าย งบประมาณเงินอุดหนุนการวิจัยงวดที่ 4 เป็นที่เรียบร้อยแล้ว จำนวนทั้งสิ้น 56,134.00 บาท โดยเป็นไปตามแผนการดำเนินงานและข้อกำหนดของโครงการวิจัยที่ได้รับทุนสนับสนุน *งบประมาณทั้งโครงการ: 999,960.00 บาท (นักวิจัย: ผู้ช่วยศาสตราจารย์ ดร.บุษจรี สิงห์พันธุ์)	56,134.00	-	56,134.00	56,134.00	100.00	-	25 ต.ค. 67- 19 พ.ค. 68 (ตามสัญญาเลขที่ CRP6705031500)
3	69-105-1011-02-01: โครงการวิจัยเรื่อง การพัฒนารูปแบบการท่องเที่ยว เชิงจิตวิญญาณเพื่อป้องกันภาวะซึมเศร้าในผู้สูงอายุ จังหวัดเพชรบูรณ์	คณะวิทยาการจัดการ	มหาวิทยาลัยราชภัฏเพชรบูรณ์ ได้รับทุนอุดหนุนการดำเนินงานวิจัยและนวัตกรรม ประจำปีงบประมาณ พ.ศ. 2568 จากสำนักงานการวิจัยแห่งชาติ (วช.) เพื่อดำเนินโครงการวิจัย เรื่อง "การพัฒนารูปแบบการท่องเที่ยวเชิงจิตวิญญาณเพื่อป้องกันภาวะซึมเศร้าในผู้สูงอายุ จังหวัดเพชรบูรณ์" โดยเป็นการดำเนินงานภายใต้งวดที่ 2 ทั้งนี้ นักวิจัยได้รายงานความก้าวหน้าของการดำเนินงานวิจัย พร้อมทั้งดำเนินการเบิกจ่าย งบประมาณเงินอุดหนุนการวิจัยงวดที่ 2 เป็นที่เรียบร้อยแล้ว จำนวนทั้งสิ้น 153,425.00 บาท โดยเป็นไปตามแผนการดำเนินงานและข้อกำหนดของโครงการวิจัยที่ได้รับทุนสนับสนุน *งบประมาณทั้งโครงการ: 323,000.00 บาท (งวดที่ 1: 96,900.00 บาท /งวดที่ 2: 161,500.00 บาท /งวดที่ 3: 64,600.00) (นักวิจัย: อาจารย์ ดร.ทิววรรณ ศิริเจริญ กันทา)	153,425.00	-	153,425.00	153,425.00	100.00	-	19 มี.ค. 68- 18 มี.ค. 69 (ตามสัญญาเลขที่ N44A680464)

ลำดับ	รหัส- กิจกรรม/โครงการ	หน่วยงาน	ผลการดำเนินงาน	งบประมาณ ที่ได้รับจัดสรร	โอนเปลี่ยนแปลง งบประมาณ	งบประมาณหลัง โอนเปลี่ยนแปลง	ผลการเบิกจ่ายงบประมาณ			ระยะเวลา ในการดำเนินงาน (เริ่มต้น-สิ้นสุด)
							การเบิกจ่าย	ร้อยละ	คงเหลือ	
4	69-113-1011-01-01: โครงการวิจัย เรื่อง การยกระดับกระบวนการย้อมผ้า และเส้นใยธรรมชาติด้วยเครื่องย้อมกึ่งอัตโนมัติ ในผู้ประกอบการผ้าทอพื้นบ้าน	โครงการศูนย์อุทยาน วิทยาศาสตร์ฯ	มหาวิทยาลัยราชภัฏเพชรบูรณ์ ได้รับทุนอุดหนุนการวิจัยจากหน่วยบริหารและจัดการทุน ด้านการพัฒนาระดับพื้นที่ (บพท.) ภายใต้กรอบการวิจัยการขยายผลเทคโนโลยีที่เหมาะสม (Appropriate Technology) เพื่อยกระดับรายได้ครัวเรือนและเศรษฐกิจฐานราก ประจำปี งบประมาณ พ.ศ. 2568 เพื่อดำเนินโครงการวิจัย เรื่อง "การยกระดับกระบวนการย้อมผ้า และเส้นใยธรรมชาติด้วยเครื่องย้อมกึ่งอัตโนมัติในผู้ประกอบการผ้าทอพื้นบ้าน" โดยเป็น การดำเนินงานภายใต้งวดที่ 2  ทั้งนี้ การเบิกจ่ายเงินอุดหนุนการวิจัยงวดที่ 2 ยังไม่สามารถดำเนินการได้ เนื่องจาก อยู่ระหว่างการดำเนินงานวิจัยในส่วนกิจกรรมตามแผนงานที่กำหนด ซึ่งยังไม่ครบถ้วนสมบูรณ์ ตามเงื่อนไขและหลักเกณฑ์ของแหล่งทุน จึงจำเป็นต้องดำเนินการให้แล้วเสร็จก่อนจึงจะสามารถ เสนอขอเบิกจ่ายได้ต่อไป  *งบประมาณทั้งโครงการ: 765,000.00 บาท (งวดที่ 1: 518,600.00 บาท /งวดที่ 2: 181,600.00 บาท /งวดที่ 3: 64,800.00) (นักวิจัย: ผู้ช่วยศาสตราจารย์ นภาพน เบ้าทองคำ)	181,600.00	-	181,600.00	-	-	181,600.00	30 พ.ค. 68- 29 พ.ค. 69 (ตามสัญญาเลขที่ A11F680187)
4.3	งบประมาณ เงินรายได้จากการดำเนินงาน			729,153.81	-	729,153.81	118,890.55	16.31	610,263.26	
	ผลผลิต: ผู้สำเร็จการศึกษาด้านสังคมศาสตร์			729,153.81	-	729,153.81	118,890.55	16.31	610,263.26	
1	69-1-231-30-01: โครงการศูนย์ฝึกประสบการณ์วิชาชีพอาคารอเนกประสงค์ โรงแรมซออินทิล	มรภ.เพชรบูรณ์	มหาวิทยาลัยราชภัฏเพชรบูรณ์ ดำเนินการจัดตั้งศูนย์ฝึกประสบการณ์วิชาชีพ อาคารอเนกประสงค์ "โรงแรมซออินทิล" โดยในปีงบประมาณ พ.ศ. 2568 มีรายได้สุทธิ หลังหักค่าใช้จ่าย เป็นเงินทั้งสิ้น 437,411.00 บาท และได้จัดสรรเป็นเงินรายได้ของมหาวิทยาลัย ในอัตราร้อยละ 20 (ตามประกาศมหาวิทยาลัยราชภัฏเพชรบูรณ์ เรื่อง การบริหารจัดการ ศูนย์ฝึกประสบการณ์วิชาชีพอาคารอเนกประสงค์ "โรงแรมซออินทิล" พ.ศ. 2567 ข้อ 11 รายได้ตามข้อ 9 (1) (2) (3) (4) (5) (6) (7) และ (11))  ภายหลังการหักเงินรายได้ของมหาวิทยาลัยแล้ว คงเหลืองบประมาณสุทธิเป็นจำนวนทั้งสิ้น 391,510.90 บาท ซึ่งมหาวิทยาลัยกำหนดให้นำไปใช้เป็นการบริหารจัดการและ ดำเนินงานของศูนย์ฝึกประสบการณ์วิชาชีพฯ ในปีงบประมาณ พ.ศ. 2569  ทั้งนี้ มหาวิทยาลัยได้ดำเนินการเบิกจ่ายงบประมาณเพื่อเป็นค่าใช้จ่ายในการบริหารจัดการ และการดำเนินงานของศูนย์ฝึกประสบการณ์วิชาชีพฯ ดังนี้  » ค่าใช้จ่ายในการจัดซื้อวัสดุอุปกรณ์สำนักงาน วัสดุงานบ้านงานครัว ค่าถ่ายเอกสาร และ ค่าครุภัณฑ์ที่จำเป็นต่อการดำเนินงาน  » ค่าใช้จ่ายด้านสาธารณูปโภค ได้แก่ ค่าน้ำประปา และค่าโทรศัพท์  » ค่าใช้จ่ายในการปฏิบัติงานนอกเวลาราชการ รวมถึงค่าปฏิบัติงานในวันหยุดเสาร์-อาทิตย์ และวันหยุดนักขัตฤกษ์	391,510.90	-	391,510.90	65,277.52	16.67	326,233.38	22 พ.ค. 68- 30 ก.ย. 69

ลำดับ	รหัส- กิจกรรม/โครงการ	หน่วยงาน	ผลการดำเนินงาน	งบประมาณ ที่ได้รับจัดสรร	โอนเปลี่ยนแปลง งบประมาณ	งบประมาณหลัง โอนเปลี่ยนแปลง	ผลการเบิกจ่ายงบประมาณ			ระยะเวลา ในการดำเนินงาน (เริ่มต้น-สิ้นสุด)
							การเบิกจ่าย	ร้อยละ	คงเหลือ	
2	69-1-231-31-01: โครงการศูนย์บริการและรายได้ มหาวิทยาลัยราชภัฏเพชรบูรณ์	มรภ.เพชรบูรณ์	มหาวิทยาลัยราชภัฏเพชรบูรณ์ ดำเนินการจัดตั้งร้านค้าศูนย์บริการและรายได้ เพื่อจำหน่าย สินค้าและผลิตภัณฑ์ต่าง ๆ ให้แก่นักศึกษา อาจารย์ ตลอดจนบุคลากรทั้งภายในและภายนอก มหาวิทยาลัย อันเป็นการสนับสนุนการให้บริการแก่ชุมชนมหาวิทยาลัย และเป็นแหล่งจัดหา รายได้ของศูนย์บริการและรายได้  โดยที่ประชุมคณะกรรมการดำเนินโครงการศูนย์บริการและรายได้ของมหาวิทยาลัยราชภัฏ เพชรบูรณ์ ครั้งที่ 1/2568 เมื่อวันที่ 20 ตุลาคม 2568 มีมติเห็นชอบให้จัดสรรงบประมาณ จำนวน 200,000.00 บาท เพื่อใช้เป็นค่าใช้จ่ายในการจัดซื้อสินค้าและผลิตภัณฑ์ ตลอดจนเป็น ค่าใช้จ่ายในการบริหารจัดการและดำเนินงานต่าง ๆ ที่เกี่ยวข้องกับการจัดหารายได้ให้แก่ มหาวิทยาลัย  ทั้งนี้ มหาวิทยาลัยได้ดำเนินการเบิกจ่ายงบประมาณเพื่อเป็นค่าใช้จ่ายในการจัดซื้อสินค้า และผลิตภัณฑ์สำหรับการจัดจำหน่าย รวมถึงเป็นค่าใช้จ่ายในการผลิตน้ำดื่มตรา "PCRU" เพื่อรองรับการอุปโภคบริโภคและการจำหน่ายภายในและภายนอกมหาวิทยาลัย	200,000.00	-	200,000.00	45,793.03	22.90	154,206.97	29 ต.ค. 68- 30 ก.ย. 69
3	69-1-231-32-01: โครงการบริหารจัดการเงินรายได้อาคารหอพักบุคลากร	มรภ.เพชรบูรณ์	มหาวิทยาลัยราชภัฏเพชรบูรณ์ มีอาคารหอพักสำหรับบุคลากรเพื่อใช้เป็นที่พักอาศัย สำหรับอาจารย์และเจ้าหน้าที่ของมหาวิทยาลัย อันเป็นการสนับสนุนสวัสดิการและ อำนวยความสะดวกในการปฏิบัติงานภายในมหาวิทยาลัย  ทั้งนี้ การบริหารจัดการหอพักบุคลากรเป็นไปตามประกาศมหาวิทยาลัยราชภัฏเพชรบูรณ์ เรื่อง การบริหารจัดการอาคารหอพักอาจารย์เจ้าหน้าที่ของมหาวิทยาลัย พ.ศ. 2565 ข้อ 14 โดยกำหนดให้มหาวิทยาลัยจัดสรรเงินรายได้จากค่าธรรมเนียมที่จัดเก็บจากบุคลากร ดังนี้ (1) จัดสรรเป็นค่าใช้จ่ายด้านสาธารณูปโภคของมหาวิทยาลัย อัตราห้องละ 500 บาทต่อเดือน และ (2) จัดสรรเป็นเงินรายได้จากอาคารหอพักบุคลากร อัตราห้องละ 100 บาทต่อเดือน เมื่อสิ้นปีงบประมาณ หากมีเงินรายได้คงเหลือจากการบริหารจัดการอาคารหอพักบุคลากร ให้นำเงินคงเหลือดังกล่าวสมทบเป็นเงินที่มหาวิทยาลัยจัดสรรเพื่อใช้ในปีงบประมาณถัดไป  จากผลการดำเนินงานด้านการบริหารจัดการรายได้อาคารหอพักบุคลากร ตั้งแต่ ปีงบประมาณ 2561 ถึงปีงบประมาณ 2568 พบว่ามีเงินรายได้คงเหลือสะสมทั้งสิ้น จำนวน 137,642.91 บาท ซึ่งมหาวิทยาลัยกำหนดให้นำไปใช้เป็นค่าใช้จ่ายในการบริหารจัดการ และการดำเนินงานของอาคารหอพักบุคลากร  ทั้งนี้ มหาวิทยาลัยได้ดำเนินการเบิกจ่ายงบประมาณเพื่อเป็นค่าใช้จ่ายในการจัดซื้อวัสดุ อุปกรณ์ที่จำเป็นต่อการบำรุงรักษาและการทำงานของอาคารหอพักบุคลากร	137,642.91	-	137,642.91	7,820.00	5.68	129,822.91	18 พ.ย. 68- 30 ก.ย. 69

ลำดับ	รหัส-กิจกรรม/โครงการ	หน่วยงาน	ผลการดำเนินงาน	งบประมาณที่ได้รับจัดสรร	โอนเปลี่ยนแปลงงบประมาณ	งบประมาณหลังโอนเปลี่ยนแปลง	ผลการเบิกจ่ายงบประมาณ			ระยะเวลาในการดำเนินงาน (เริ่มต้น-สิ้นสุด)
							การเบิกจ่าย	ร้อยละ	คงเหลือ	
4.4	งบประมาณ เงินรายได้จากการบริจาค			1,296,000.00	-	1,296,000.00	112,000.00	8.64	1,184,000.00	
	ผลผลิต: ผู้สำเร็จการศึกษาด้านวิทยาศาสตร์และเทคโนโลยี			26,000.00	-	26,000.00	26,000.00	100.00	-	
1	69-106-131-09-01: โครงการทุนการศึกษาเพื่อผลิตนักวิทยาศาสตร์ ปีงบประมาณ 2568	คณะวิทยาศาสตร์ฯ	มหาวิทยาลัยราชภัฏเพชรบูรณ์ ได้รับการสนับสนุนงบประมาณจากบริษัท เอส แอนด์ เจ อินเตอร์เนชั่นแนล เอนเตอร์ไพรส์ จำกัด (มหาชน) เพื่อให้ความช่วยเหลือนักเรียนที่มีผลการเรียนดีแต่ขาดแคลนทุนทรัพย์ อีกทั้งยังเป็นการส่งเสริมและสร้างแรงจูงใจในการเลือกศึกษาต่อในสาขาวิทยาศาสตร์ โดยได้ให้การสนับสนุนทุนการศึกษาอย่างต่อเนื่องตลอดระยะเวลา 4 ปีการศึกษา จำนวน 2 ทุน ทั้งนี้ คณะวิทยาศาสตร์ฯ ได้ดำเนินการเบิกจ่ายงบประมาณเพื่อเป็นค่าใช้จ่ายในการสนับสนุนทุนการศึกษาให้แก่นักศึกษาหลักสูตรวิทยาศาสตรบัณฑิต จำนวน 2 ทุน รวมเป็นเงินทั้งสิ้น 26,000.00 บาท โดยมีรายชื่อนักศึกษาผู้ได้รับทุน ดังนี้ (1) นางสาวกมลวรรณ เพชรสุก (นักศึกษาสาขาสหวิทยาการ) (2) นางสาวภูษณีย์ ศรีพิทักษ์ (นักศึกษาสาขาสหวิทยาการ)	26,000.00	-	26,000.00	26,000.00	100.00	-	29 ต.ค. 68- 30 ก.ย. 69
	ผลผลิต: ผู้สำเร็จการศึกษาด้านสังคมศาสตร์			1,050,000.00	-	1,050,000.00	36,000.00	3.43	1,014,000.00	
2	69-105-211-06-01: โครงการสนับสนุนการศึกษาในหลักสูตรบริหารธุรกิจบัณฑิต สาขาวิชาการจัดการธุรกิจการค้าสมัยใหม่ ภาคเรียนที่ 1/2568	คณะวิทยาการจัดการ มรภ.เพชรบูรณ์	มหาวิทยาลัยราชภัฏเพชรบูรณ์ ได้รับการสนับสนุนงบประมาณตามโครงการความร่วมมือระหว่างมหาวิทยาลัยราชภัฏเพชรบูรณ์ กับบริษัท ซีพี ออลล์ จำกัด (มหาชน) และบริษัท โนโคร (MOU) เพื่อจัดสรรเป็นทุนการศึกษาให้แก่ นักศึกษาหลักสูตรบริหารธุรกิจบัณฑิต สาขาวิชาการจัดการธุรกิจการค้าสมัยใหม่ สำหรับภาคเรียนที่ 1/2568 โดยมีมอบทุนการศึกษาจำนวน 40 ทุน ทุนละ 17,500.00 บาท รวมเป็นเงินทั้งสิ้น 700,000.00 บาท โดยคณะวิทยาการจัดการ ได้ดำเนินการจัดสรรงบประมาณดังกล่าวเพื่อสนับสนุนกิจกรรมการพัฒนานักศึกษา การดำเนินงานด้านวิชาการและการพัฒนาศักยภาพบุคลากร ได้แก่ (1) เงินอุดหนุนทุนวิจัย เพื่อสนับสนุนการดำเนินงานวิจัยของอาจารย์ในคณะ จำนวน 1 เรื่อง ได้แก่ • การวิจัย เรื่อง อิทธิพลความโปร่งใสของห่วงโซ่อุปทาน การตรวจสอบย้อนกลับ และความยั่งยืน ต่อความเชื่อมั่นของผู้บริโภค: บทบาทเชิงสื่อกลางของ การรับรู้คุณภาพและภาพลักษณ์องค์กร ในบริบทร้านค้าสะดวกซื้อสมัยใหม่ของประเทศไทย โดย อาจารย์วิไลพร วงษ์อินทร์	560,000.00	-	560,000.00	36,000.00	6.43	524,000.00	28 ต.ค. 68- 30 ก.ย. 69
3	69-105-211-07-01: โครงการสนับสนุนการศึกษาในหลักสูตรบริหารธุรกิจบัณฑิต สาขาวิชาการจัดการธุรกิจการค้าสมัยใหม่ ภาคเรียนที่ 2/2568	คณะวิทยาการจัดการ	มหาวิทยาลัยราชภัฏเพชรบูรณ์ ได้รับการสนับสนุนงบประมาณตามโครงการความร่วมมือระหว่างมหาวิทยาลัยราชภัฏเพชรบูรณ์ กับบริษัท ซีพี ออลล์ จำกัด (มหาชน) และบริษัท โนโคร (MOU) เพื่อจัดสรรเป็นทุนการศึกษาให้แก่ นักศึกษาหลักสูตรบริหารธุรกิจบัณฑิต สาขาวิชาการจัดการธุรกิจการค้าสมัยใหม่ สำหรับภาคเรียนที่ 2/2568 โดยมีมอบทุนการศึกษาจำนวน 35 ทุน ทุนละ 17,500.00 บาท รวมเป็นเงินทั้งสิ้น 612,500.00 บาท ทั้งนี้ ยังไม่มีการเบิกจ่ายงบประมาณ เนื่องจากอยู่ระหว่างการวางแผนการดำเนินกิจกรรมการพัฒนานักศึกษาและการเตรียมความพร้อมด้านกระบวนการบริหารจัดการตามโครงการ ให้ความเหมาะสมและสอดคล้องกับวัตถุประสงค์ที่กำหนดไว้	490,000.00	-	490,000.00	-	-	490,000.00	05 มี.ค. 69- 30 ก.ย. 69

ลำดับ	รหัส- กิจกรรม/โครงการ	หน่วยงาน	ผลการดำเนินงาน	งบประมาณ ที่ได้รับจัดสรร	โอนเปลี่ยนแปลง งบประมาณ	งบประมาณหลัง โอนเปลี่ยนแปลง	ผลการเบิกจ่ายงบประมาณ			ระยะเวลา ในการดำเนินงาน (เริ่มต้น-สิ้นสุด)
							การเบิกจ่าย	ร้อยละ	คงเหลือ	
	ผลผลิต: ผู้สำเร็จการศึกษาด้านวิทยาศาสตร์สุขภาพ			220,000.00	-	220,000.00	50,000.00	22.73	170,000.00	
4	69-112-1731-04-01: โครงการทุนการศึกษาคณะพยาบาลศาสตร์	คณะพยาบาลศาสตร์	มหาวิทยาลัยราชภัฏเพชรบูรณ์ ได้รับการสนับสนุนงบประมาณด้านการศึกษาจากผู้อุปถัมภ์ เพื่อมอบเป็นทุนการศึกษาให้แก่นักศึกษาคณะพยาบาลศาสตร์ ซึ่งเป็นการสร้างโอกาสทางการ ศึกษาและสนับสนุนการผลิตบุคลากรทางการแพทย์ที่มีคุณภาพผู้สูงส่ง ทั้งนี้ คณะพยาบาลศาสตร์ได้ดำเนินการเบิกจ่ายงบประมาณเพื่อเป็นค่าใช้จ่ายในการ สนับสนุนทุนการศึกษาให้แก่นักศึกษาหลักสูตรพยาบาลศาสตรบัณฑิต จำนวน 1 ทุน เป็นเงินทั้งสิ้น 50,000.00 บาท	220,000.00	-	220,000.00	50,000.00	22.73	170,000.00	31 ต.ค. 68- 30 ก.ย. 69
4.5	งบประมาณ เงินรับฝาก			83,500.00	-	83,500.00	56,000.00	67.07	27,500.00	
	ผลผลิต: ผู้สำเร็จการศึกษาด้านสังคมศาสตร์			83,500.00	-	83,500.00	56,000.00	67.07	27,500.00	
1	เงินรับฝากทุนการศึกษา									
(1)	69-10103-231-07-01: ทุนการศึกษาเฉลิมราชกุมารี (ภาคการศึกษาที่ 1 ปีการศึกษา 2568)	กองพัฒนานักศึกษา	มหาวิทยาลัยราชภัฏเพชรบูรณ์ ได้รับการสนับสนุนงบประมาณจากสำนักงานปลัดกระทรวง การอุดมศึกษา วิทยาศาสตร์ วิจัยและนวัตกรรม (สพ.อว.) เพื่อเป็นทุนการศึกษาให้แก่นักศึกษา ทุนเฉลิมราชกุมารี ระยะที่ 2 รุ่นที่ 1-5 ในอัตราภาคการศึกษาละ 27,500.00 บาท จำนวน 1 ทุน ทั้งนี้ กองพัฒนานักศึกษาได้ดำเนินการเบิกจ่ายงบประมาณเพื่อเป็นเงินทุนการศึกษา ให้แก่นักศึกษาที่ได้รับทุนฯ จำนวน 1 ราย ได้แก่ <i>(1) นางสาวพรทิพย์ บุญมาเลิศ (นักศึกษาคณะมนุษยศาสตร์และสังคมศาสตร์)</i>	27,500.00	-	27,500.00	27,500.00	100.00	-	18 ต.ค. 68- 30 ก.ย. 69
(2)	69-10103-231-07-02: ทุนการศึกษาสำหรับนักศึกษาพิการ (ภาคการศึกษาที่ 1 ปีการศึกษา 2567)	กองพัฒนานักศึกษา	มหาวิทยาลัยราชภัฏเพชรบูรณ์ ได้รับการสนับสนุนงบประมาณจากสำนักงานปลัดกระทรวง การอุดมศึกษา วิทยาศาสตร์ วิจัยและนวัตกรรม (สพ.อว.) เพื่อเป็นทุนการศึกษาให้แก่นักศึกษา พิการในระดับอนุปริญญาและระดับปริญญาตรี ประจำปีภาคการศึกษาที่ 1 ปีการศึกษา 2567 จำนวน 3 ทุน เป็นเงินทั้งสิ้น 21,500.00 บาท ทั้งนี้ กองพัฒนานักศึกษาได้ดำเนินการเบิกจ่ายงบประมาณเพื่อเป็นเงินทุนการศึกษา ให้แก่นักศึกษาที่ได้รับทุนฯ จำนวน 3 ราย ได้แก่ <i>(1) นายรัฐภูมิ เกิดพิมาน (นักศึกษาคณะมนุษยศาสตร์และสังคมศาสตร์)</i> <i>(2) นายอนุสรณ์ ไกรกาจ (นักศึกษาคณะมนุษยศาสตร์และสังคมศาสตร์)</i> <i>(3) นายภูริญากร สังกรณีย์ (นักศึกษาคณะครุศาสตร์)</i>	21,500.00	-	21,500.00	21,500.00	100.00	-	22 ต.ค. 68- 30 ก.ย. 69
(3)	69-10103-231-07-03: ทุนการศึกษาสำหรับนักศึกษาพิการ (ภาคการศึกษาที่ 2 ปีการศึกษา 2567)	กองพัฒนานักศึกษา	มหาวิทยาลัยราชภัฏเพชรบูรณ์ ได้รับการสนับสนุนงบประมาณจากสำนักงานปลัดกระทรวง การอุดมศึกษา วิทยาศาสตร์ วิจัยและนวัตกรรม (สพ.อว.) เพื่อเป็นทุนการศึกษาให้แก่นักศึกษา พิการในระดับอนุปริญญาและระดับปริญญาตรี ประจำปีภาคการศึกษาที่ 2 ปีการศึกษา 2567 จำนวน 1 ทุน เป็นเงินทั้งสิ้น 7,000.00 บาท ทั้งนี้ กองพัฒนานักศึกษาได้ดำเนินการเบิกจ่ายงบประมาณเพื่อเป็นเงินทุนการศึกษา ให้แก่นักศึกษาที่ได้รับทุนฯ จำนวน 1 ราย ได้แก่ <i>(1) นายอนุสรณ์ ไกรกาจ (นักศึกษาคณะมนุษยศาสตร์และสังคมศาสตร์)</i>	7,000.00	-	7,000.00	7,000.00	100.00	-	13 ม.ค. 69- 30 ก.ย. 69

ลำดับ	รหัส- กิจกรรม/โครงการ	หน่วยงาน	ผลการดำเนินงาน	งบประมาณ ที่ได้รับจัดสรร	โอนเปลี่ยนแปลง งบประมาณ	งบประมาณหลัง โอนเปลี่ยนแปลง	ผลการเบิกจ่ายงบประมาณ			ระยะเวลา ในการดำเนินงาน (เริ่มต้น-สิ้นสุด)
							การเบิกจ่าย	ร้อยละ	คงเหลือ	
	(4) 69-10103-231-07-04: ทุนการศึกษาเฉลิมราชกุมารี (ภาคการศึกษาที่ 2 ปีการศึกษา 2568)	กองพัฒนานักศึกษา	มหาวิทยาลัยราชภัฏเพชรบูรณ์ ได้รับการสนับสนุนงบประมาณจากสำนักงานปลัดกระทรวง การอุดมศึกษา วิทยาศาสตร์ วิจัยและนวัตกรรม (สป.อว.) เพื่อเป็นทุนการศึกษาให้แก่นักศึกษา ทุนเฉลิมราชกุมารี ระยะที่ 2 รุ่นที่ 1-5 ในอัตราภาคการศึกษาระยะ 27,500.00 บาท จำนวน 1 ทุน ทั้งนี้ อยู่ระหว่างดำเนินการเบิกจ่ายงบประมาณ เพื่อจัดสรรเป็นทุนการศึกษาให้แก่นักศึกษา ผู้ได้รับทุนตามระเบียบที่เกี่ยวข้องต่อไป	27,500.00	-	27,500.00	-	-	27,500.00	27 มี.ค. 69- 30 ก.ย. 69
4.6	งบประมาณ เงินอุดหนุนการดำเนินงานอุทยานวิทยาศาสตร์ภาคเหนือ			22,149.00	-	22,149.00	22,149.00	100.00	-	
	โครงการ: ดำเนินงานอุทยานวิทยาศาสตร์ภาคเหนือ			22,149.00	-	22,149.00	22,149.00	100.00	-	
1	69-113-1231-01-01: โครงการการบริหารจัดการข้อมูลภายใต้โครงการพัฒนา ระบบฐานข้อมูลสารสนเทศวิทยาศาสตร์และเทคโนโลยี แห่งชาติ (National Science and Technology Information System: NSTIS)	โครงการศูนย์อุทยาน วิทยาศาสตร์ฯ	มหาวิทยาลัยราชภัฏเพชรบูรณ์ ได้รับการสนับสนุนงบประมาณจากอุทยานวิทยาศาสตร์ ภูมิภาค ภาคเหนือ เพื่อสนับสนุนการบริหารจัดการข้อมูลภายใต้โครงการพัฒนาระบบฐานข้อมูล สารสนเทศวิทยาศาสตร์และเทคโนโลยีแห่งชาติ (NSTIS) ประจำปีงบประมาณ พ.ศ. 2567 (แผนงานปกติ) โดยศูนย์อุทยานวิทยาศาสตร์ฯ ได้จัดกิจกรรมอบรมให้ความรู้เกี่ยวกับการใช้งานระบบฐานข้อมูล NSTIS แก่บุคลากรที่เกี่ยวข้อง เพื่อเพิ่มประสิทธิภาพในการจัดเก็บและบริหารจัดการข้อมูล ด้านวิทยาศาสตร์และเทคโนโลยีของประเทศ ซึ่งจัดขึ้นเมื่อวันที่ 5 พฤศจิกายน 2568 ณ ห้องประชุมสีทอง อาคารสำนักงานอธิการบดี มหาวิทยาลัยราชภัฏเพชรบูรณ์	22,149.00	-	22,149.00	22,149.00	100.00	-	07 ต.ค. 68- 30 ก.ย. 69

## สรุปผลการเบิกจ่ายงบประมาณกันเหลือมีปี ประจำปีงบประมาณ พ.ศ. 2568 (รายโครงการ)

## มหาวิทยาลัยราชภัฏเพชรบูรณ์

ข้อมูลผลการเบิกจ่าย ณ วันที่ 31 มีนาคม 2569

ลำดับ	รหัส- กิจกรรม/โครงการ	หน่วยงาน	ผลการดำเนินงาน	งบประมาณ กันเหลือมีปี	ผลการเบิกจ่ายงบประมาณ			ระยะเวลา ในการดำเนินงาน (เริ่มต้น-สิ้นสุด)
					การเบิกจ่าย	ร้อยละ	คงเหลือ	
รวมทั้งสิ้น				103,920,916.70	58,451,690.16	56.25	45,469,226.54	
1	งบประมาณแผ่นดิน (เหลือมีปี)			25,550,520.00	9,563,188.00	37.43	15,987,332.00	
ผลผลิต: ผู้สำเร็จการศึกษาด้านวิทยาศาสตร์และเทคโนโลยี				6,237,704.00	4,874,372.00	78.14	1,363,332.00	
1	สิ่งก่อสร้าง (ด้านวิทยาศาสตร์)							
	(1) 68-1-131-02-01: การก่อสร้างอาคารปฏิบัติการศูนย์เทคโนโลยี ยานยนต์ไฟฟ้าและขนส่ง	มรภ.เพชรบูรณ์	เนื่องจากโครงการอยู่ระหว่างดำเนินการก่อสร้างอาคารตามแผนงานและรายละเอียดที่กำหนดไว้ โดยขณะนี้อยู่ในขั้นตอนการดำเนินงานก่อสร้างในส่วนต่าง ๆ ให้เป็นไปตามแบบรูปรายการและมาตรฐานที่กำหนด ซึ่งการดำเนินงานบางส่วนจำเป็นต้องใช้ระยะเวลาเพิ่มเติมเพื่อให้การก่อสร้างมีความเรียบร้อย ถูกต้อง และเป็นไปตามมาตรฐานด้านวิศวกรรมและความปลอดภัย จึงขอขยายระยะเวลาดำเนินการออกไปจนถึงวันที่ 30 กันยายน 2569 (ตามบันทึกข้อความที่ กพ. 0112/2569 ลงวันที่ 31 มีนาคม 2569 เรื่อง ขออนุญาตขยายเวลาเบิกจ่ายงบประมาณ (ประเภทงบประมาณ เงินแผ่นดิน) ประจำปีงบประมาณ พ.ศ. 2568)	2,726,664.00	1,363,332.00	50.00	1,363,332.00	01 ต.ค. 68- 31 มี.ค. 69
	(2) 68-1-231-04-02: การปรับปรุงหอประชุมประกายเพชร	มรภ.เพชรบูรณ์	มหาวิทยาลัยราชภัฏเพชรบูรณ์ ดำเนินการเบิกจ่ายงบประมาณสำหรับการปรับปรุงหอประชุมประกายเพชร วงดที่ 2-4 ให้แก่ผู้รับจ้าง ตามแผนการดำเนินงานและเงื่อนไขที่กำหนดไว้ในสัญญา ทั้งนี้ เพื่อปรับปรุงพื้นที่และองค์ประกอบต่าง ๆ ของอาคารให้มีความเหมาะสมต่อการใช้งาน มีความมั่นคงปลอดภัย และเอื้อต่อการรองรับการจัดกิจกรรมของมหาวิทยาลัยได้อย่างมีประสิทธิภาพ	3,511,040.00	3,511,040.00	100.00	-	01 ต.ค. 68- 31 มี.ค. 69
ผลผลิต: ผู้สำเร็จการศึกษาด้านสังคมศาสตร์				19,312,816.00	4,688,816.00	24.28	14,624,000.00	
2	สิ่งก่อสร้าง (ด้านสังคมศาสตร์)							
	(1) 68-1-231-04-03: การปรับปรุงหอประชุมประกายทอง	มรภ.เพชรบูรณ์	มหาวิทยาลัยราชภัฏเพชรบูรณ์ ดำเนินการเบิกจ่ายงบประมาณสำหรับการปรับปรุงหอประชุมประกายทอง วงดที่ 2-4 ให้แก่ผู้รับจ้าง ตามแผนการดำเนินงานและเงื่อนไขที่กำหนดไว้ในสัญญา ทั้งนี้ เพื่อปรับปรุงพื้นที่และองค์ประกอบต่าง ๆ ของอาคารให้มีความเหมาะสมต่อการใช้งาน มีความมั่นคงปลอดภัย และเอื้อต่อการรองรับการจัดกิจกรรมของมหาวิทยาลัยได้อย่างมีประสิทธิภาพ	2,860,816.00	2,860,816.00	100.00	-	01 ต.ค. 68- 31 มี.ค. 69
	(2) 68-1-231-04-05: การปรับปรุงอาคาร Soft Power Center	มรภ.เพชรบูรณ์	เนื่องจากโครงการอยู่ระหว่างดำเนินการก่อสร้างอาคารตามแผนงานและรายละเอียดที่กำหนดไว้ โดยขณะนี้อยู่ในขั้นตอนการดำเนินงานก่อสร้างในส่วนต่าง ๆ ให้เป็นไปตามแบบรูปรายการและมาตรฐานที่กำหนด ซึ่งการดำเนินงานบางส่วนจำเป็นต้องใช้ระยะเวลาเพิ่มเติมเพื่อให้การก่อสร้างมีความเรียบร้อย ถูกต้อง และเป็นไปตามมาตรฐานด้านวิศวกรรมและความปลอดภัย จึงขอขยายระยะเวลาดำเนินการออกไปจนถึงวันที่ 30 กันยายน 2569 (ตามบันทึกข้อความที่ กพ. 0112/2569 ลงวันที่ 31 มีนาคม 2569 เรื่อง ขออนุญาตขยายเวลาเบิกจ่ายงบประมาณ (ประเภทงบประมาณ เงินแผ่นดิน) ประจำปีงบประมาณ พ.ศ. 2568)	16,452,000.00	1,828,000.00	11.11	14,624,000.00	01 ต.ค. 68- 31 มี.ค. 69

ลำดับ	รหัส- กิจกรรม/โครงการ	หน่วยงาน	ผลการดำเนินงาน	งบประมาณ กันเหลือปี	ผลการเบิกจ่ายงบประมาณ			ระยะเวลา ในการดำเนินงาน (เริ่มต้น-สิ้นสุด)
					การเบิกจ่าย	ร้อยละ	คงเหลือ	
2	งบประมาณแผ่นดิน (นอก พ.ร.บ.) (เหลือปี)			1,371,025.00	184,050.00	13.42	1,186,975.00	
	โครงการ: วิจัยเพื่อสนับสนุนการพัฒนาวิทยาศาสตร์ วิจัยและนวัตกรรม			1,371,025.00	184,050.00	13.42	1,186,975.00	
1	68-107-1111-01-01: โครงการวิจัยผ่านกองทุนส่งเสริมวิทยาศาสตร์ วิจัยและนวัตกรรม (สกว.) ประจำปี 2568	สถาบันวิจัยฯ	เนื่องจากโครงการวิจัยอยู่ระหว่างดำเนินการ และอยู่ในขั้นตอนการขอขยายระยะเวลาดำเนินงาน จึงส่งผลให้ไม่สามารถดำเนินการเบิกจ่ายงบประมาณได้ทันภายในระยะเวลาที่กำหนด ทั้งนี้ เพื่อให้การดำเนินงานเป็นไปตามคำรับรองการปฏิบัติตามเงื่อนไข (MOA) และเพื่อให้การดำเนินงานของโครงการแล้วเสร็จตามวัตถุประสงค์ จึงได้ดำเนินการขอขยายระยะเวลา ดำเนินโครงการออกไปจนถึงวันที่ 30 กันยายน 2569 (ตามบันทึกข้อความที่ สวพ. 0091/2569 ลงวันที่ 31 มีนาคม 2569 เรื่อง ขออนุญาตกันเงินเหลือปี (ครั้งที่ 2))	1,339,725.00	152,750.00	11.40	1,186,975.00	01 ต.ค. 68- 31 มี.ค. 69
2	68-107-1111-02-01: โครงการวิจัยผ่านกองทุนส่งเสริมวิทยาศาสตร์ วิจัยและนวัตกรรม (สกว.) ประจำปี 2566	สถาบันวิจัยฯ	สถาบันวิจัยฯ ดำเนินการเบิกจ่ายงบประมาณสำหรับค่าใช้จ่ายด้านวัสดุที่จำเป็นต่อการดำเนินงานวิจัย เพื่อสนับสนุนการดำเนินกิจกรรมวิจัยให้เป็นไปอย่างมีประสิทธิภาพ	31,300.00	31,300.00	100.00	-	01 ต.ค. 68- 31 มี.ค. 69
3	งบประมาณเงินรายได้ (เหลือปี)			6,062,657.75	4,645,744.66	76.63	1,416,913.09	
3.1	งบประมาณ บกศ. (เหลือปี)			1,550,957.06	1,495,123.30	96.40	55,833.76	
	ผลผลิต: ผู้สำเร็จการศึกษาด้านสังคมศาสตร์			396,962.50	344,962.50	86.90	52,000.00	
1	68-1-231-06-01 : คำตอบแทนอาจารย์พิเศษ	มรภ.เพชรบูรณ์	ไม่มีการเบิกจ่ายจากงบประมาณเหลือปี เนื่องจากค่าใช้จ่ายดังกล่าวได้ดำเนินการเบิกจ่ายจาก งบประมาณรายจ่ายประจำปีแล้ว	52,000.00	-	-	52,000.00	01 ต.ค. 68- 31 มี.ค. 69
2	68-1-231-17-01: ค่าบำรุงรักษาและซ่อมแซมลิฟท์	มรภ.เพชรบูรณ์	กองกลาง ดำเนินการเบิกจ่ายงบประมาณเพื่อเป็นค่าใช้จ่ายในการบำรุงรักษาและซ่อมแซมลิฟท์ ภายในมหาวิทยาลัย ให้มีสภาพพร้อมใช้งานและมีความปลอดภัยอยู่เสมอ ทั้งนี้ เพื่อยกระดับความปลอดภัยในการใช้งานของบุคลากร นักศึกษา และผู้มาติดต่อราชการ ตลอดจนยืดอายุการใช้งานของครุภัณฑ์และลดความเสี่ยงจากการชำรุดเสียหายที่อาจเกิดขึ้นในอนาคต	196,612.50	196,612.50	100.00	-	01 ต.ค. 68- 31 มี.ค. 69
3	68-1-231-56-01: โครงการก่อสร้างติดตั้งหลังคา เทพินคอนกรีต สำหรับห้องจอร์จรองรับการทดสอบประสิทธิภาพยานยนต์	มรภ.เพชรบูรณ์	มหาวิทยาลัยราชภัฏเพชรบูรณ์ ดำเนินการเบิกจ่ายงบประมาณสำหรับการก่อสร้างติดตั้งหลังคา เทพินคอนกรีต สำหรับห้องจอร์จรองรับการทดสอบประสิทธิภาพยานยนต์ ให้แก่ผู้รับจ้าง ตามแผน การดำเนินงานและเงื่อนไขที่กำหนดไว้ในสัญญา ทั้งนี้ เพื่อใช้ในการรองรับการทดสอบประสิทธิภาพยานยนต์อย่างเป็นระบบ มีความปลอดภัย และเป็นไปตามมาตรฐานทางวิศวกรรมที่กำหนด	132,350.00	132,350.00	100.00	-	01 ต.ค. 68- 31 มี.ค. 69
4	68-104-211-02-01: โครงการส่งเสริมพัฒนาศักยภาพทางวิชาการ งานวิจัยและการบริการวิชาการ คณะมนุษยศาสตร์และสังคมศาสตร์	คณะมนุษยศาสตร์ฯ	คณะมนุษยศาสตร์ฯ ดำเนินการเบิกจ่ายงบประมาณเพื่อสนับสนุนงานวิจัย (เงินอุดหนุนทุนวิจัย งวดที่ 3) ของอาจารย์ในคณะ จำนวน 2 เรื่อง ทั้งนี้ เพื่อส่งเสริมให้คณาจารย์สามารถทำวิจัยได้อย่างต่อเนื่อง พัฒนาคำถามและผลงานทางวิชาการ และสนับสนุนการปฏิบัติงานการวิจัยและการบริการวิชาการของคณะให้มีประสิทธิภาพมากยิ่งขึ้น	2,000.00	2,000.00	100.00	-	01 ต.ค. 68- 31 มี.ค. 69

ลำดับ	รหัส- กิจกรรม/โครงการ	หน่วยงาน	ผลการดำเนินงาน	งบประมาณ กันเหลือปี	ผลการเบิกจ่ายงบประมาณ			ระยะเวลา ในการดำเนินงาน (เริ่มต้น-สิ้นสุด)
					การเบิกจ่าย	ร้อยละ	คงเหลือ	
5	68-105-225-02-01: โครงการบริหารจัดการและบูรณาการพันธกิจ ด้านการวิจัยและบริการวิชาการ	คณะวิทยาการจัดการ	คณะวิทยาการจัดการ ดำเนินการเบิกจ่ายงบประมาณเพื่อเป็นค่าใช้จ่ายในการบริหารจัดการและ บูรณาการพันธกิจด้านวิจัยและบริการวิชาการ สนับสนุนการยกระดับคุณภาพผลงานทางวิชาการ ของคณะ และส่งเสริมศักยภาพของบุคลากรให้สามารถพัฒนางานวิจัยได้อย่างมีมาตรฐานและต่อเนื่อง โดยมีกิจกรรมต่าง ๆ ดังนี้ <ul style="list-style-type: none"> <li>• กิจกรรมการอบรมเชิงปฏิบัติการ เรื่อง "การเขียนบทความวิจัยที่มีคุณภาพตามเกณฑ์มาตรฐาน TCI และการจัดทำเอกสารอ้างอิงให้ถูกต้องตามหลักเกณฑ์ APA รูปแบบใหม่ เพื่อพัฒนาทักษะ ด้านการเขียนผลงานวิชาการของคณาจารย์และบุคลากรให้มีคุณภาพและสามารถเผยแพร่ในวารสาร วิชาการที่ได้รับการยอมรับในระดับชาติและนานาชาติ โดยจัดขึ้นระหว่างวันที่ 5-6 พฤศจิกายน 2568 ณ ห้องประชุมชั้น 3 คณะวิทยาการจัดการ</li> <li>• กิจกรรมการประกาศเกียรติคุณนักวิจัยดีเด่น คณะวิทยาการจัดการ ประจำปีงบประมาณ 2567 เพื่อยกย่องเชิดชูเกียรติบุคลากรที่มีผลงานวิจัยโดดเด่น และเป็นแบบอย่างที่ดีในการสร้างสรรค์ผลงาน ทางวิชาการ ตลอดจนเป็นการสร้างแรงจูงใจในการพัฒนางานวิจัยอย่างต่อเนื่อง</li> </ul>	14,000.00	14,000.00	100.00	-	01 ต.ค. 68- 31 มี.ค. 69
ผลผลิต: ผู้สำเร็จการศึกษาด้านวิทยาศาสตร์และเทคโนโลยี				814,147.56	813,981.56	99.98	166.00	
6	68-103-125-03-01: โครงการพัฒนานักศึกษาด้านการจัดการเรียนรู้ ในศตวรรษที่ 21	คณะเทคโนโลยีการเกษตรฯ	คณะเทคโนโลยีการเกษตรฯ ดำเนินการเบิกจ่ายงบประมาณเพื่อเป็นค่าใช้จ่ายในการพัฒนา ศักยภาพนักศึกษา ตามแนวทางการจัดการเรียนรู้ในศตวรรษที่ 21 โดยมุ่งเน้นการส่งเสริมทักษะ การเรียนรู้เชิงบูรณาการ การคิดวิเคราะห์ และการประยุกต์ใช้ความรู้ในสถานการณ์จริง ทั้งนี้ เพื่อยกระดับคุณภาพการจัดการเรียนการสอนให้มีประสิทธิภาพและสอดคล้องกับมาตรฐาน การอุดมศึกษา โดยเป็นคำตอบแทนอาจารย์พิเศษสำหรับการจัดการเรียนการสอนภาคปกติ ภาคเรียนที่ 1 ปีการศึกษา 2568	4,336.00	4,170.00	96.17	166.00	01 ต.ค. 68- 31 มี.ค. 69
7	68-108-131-03-01: โครงการบำรุงรักษาระบบห้องสมุดอัตโนมัติ WALAI AutoLip	สำนักวิทยบริการฯ	สำนักวิทยบริการฯ ดำเนินการเบิกจ่ายงบประมาณเพื่อเป็นค่าใช้จ่ายในการบำรุงรักษาระบบ ห้องสมุดอัตโนมัติ WALAI AutoLib ตามเงื่อนไขและงวดงานที่กำหนดไว้ตามสัญญา ทั้งนี้ เพื่อดูแลรักษาและพัฒนาระบบให้สามารถให้บริการงานห้องสมุดได้อย่างต่อเนื่อง มีประสิทธิภาพ และรองรับการให้บริการผู้ใช้ได้อย่างมีประสิทธิภาพ	100,000.00	100,000.00	100.00	-	01 ต.ค. 68- 31 มี.ค. 69
8	68-108-131-04-01: โครงการบำรุงรักษาห้องสมุดอัจฉริยะ (RFID)	สำนักวิทยบริการฯ	สำนักวิทยบริการฯ ดำเนินการเบิกจ่ายงบประมาณเพื่อเป็นค่าใช้จ่ายในการบำรุงรักษาห้องสมุด อัจฉริยะ (RFID) ตามเงื่อนไขและงวดงานที่กำหนดไว้ตามสัญญา ทั้งนี้ เพื่อดูแลและบำรุงรักษาระบบให้สามารถใช้งานได้อย่างต่อเนื่อง มีประสิทธิภาพ และรองรับ การให้บริการยืม-คืนทรัพยากรสารสนเทศได้อย่างรวดเร็ว ถูกต้อง และมีเสถียรภาพ	100,000.00	100,000.00	100.00	-	01 ต.ค. 68- 31 มี.ค. 69

ลำดับ	รหัส- กิจกรรม/โครงการ	หน่วยงาน	ผลการดำเนินงาน	งบประมาณ กันเหลือปี	ผลการเบิกจ่ายงบประมาณ			ระยะเวลา ในการดำเนินงาน (เริ่มต้น-สิ้นสุด)
					การเบิกจ่าย	ร้อยละ	คงเหลือ	
9	68-108-131-10-01: โครงการเช่าสัญญาณอินเทอร์เน็ตความเร็วสูง	สำนักวิทยบริการฯ	สำนักวิทยบริการฯ ดำเนินการเบิกจ่ายงบประมาณเพื่อเป็นค่าใช้จ่ายในการเช่าสัญญาณอินเทอร์เน็ตความเร็วสูง ตามเงื่อนไขและงวดงานที่กำหนดไว้ตามสัญญา ทั้งนี้ เพื่อสนับสนุนการให้บริการระบบเครือข่ายอินเทอร์เน็ตแก่บุคลากร นักศึกษา และผู้ใช้บริการ ให้สามารถเข้าถึงข้อมูลสารสนเทศและใช้งานระบบต่าง ๆ ได้อย่างต่อเนื่อง รวดเร็ว มีเสถียรภาพและเพียงพอต่อการปฏิบัติงาน การเรียนการสอน และการให้บริการของหน่วยงานอย่างมีประสิทธิภาพ	110,745.00	110,745.00	100.00	-	01 ต.ค. 68- 31 มี.ค. 69
10	68-108-131-12-01: โครงการเช่าอุปกรณ์รักษาความปลอดภัย Firewall	สำนักวิทยบริการฯ	สำนักวิทยบริการฯ ดำเนินการเบิกจ่ายงบประมาณเพื่อเป็นค่าใช้จ่ายในการเช่าอุปกรณ์รักษาความปลอดภัย Firewall ตามเงื่อนไขและงวดงานที่กำหนดไว้ตามสัญญา ทั้งนี้ เพื่อป้องกันและรักษาความปลอดภัยของระบบเครือข่ายและข้อมูลสารสนเทศของหน่วยงาน ลดความเสี่ยงจากการโจมตีทางไซเบอร์ และสนับสนุนการให้บริการระบบสารสนเทศให้สามารถดำเนินงานได้อย่างต่อเนื่อง มีเสถียรภาพ	499,066.56	499,066.56	100.00	-	01 ต.ค. 68- 31 มี.ค. 69
ผลผลิต: ผู้สำเร็จการศึกษาด้านวิทยาศาสตร์สุขภาพ				279,846.00	279,845.24	100.00	0.76	
11	68-112-1731-02-01: โครงการบริหารจัดการคณะพยาบาลศาสตร์	คณะพยาบาลศาสตร์	คณะพยาบาลศาสตร์ ดำเนินการเบิกจ่ายงบประมาณเพื่อเป็นค่าใช้จ่ายในการบริหารจัดการคณะ ทั้งนี้ เพื่อสนับสนุนการดำเนินงานตามพันธกิจของคณะให้เป็นไปด้วยความเรียบร้อย มีประสิทธิภาพ โดยมีรายละเอียดค่าใช้จ่าย ดังนี้ (1) ค่าใช้จ่ายในการสมัครสมาชิกที่ประชุมคณบดีและหัวหน้าสถาบันการศึกษาพยาบาลของรัฐ (2) ค่าใช้จ่ายในการรับรองสถาบันและตรวจเยี่ยมประเมินสถานศึกษาใหม่ ปีที่ 3 (3) ค่าใช้จ่ายในการประชุมคณะกรรมการประจำคณะพยาบาลศาสตร์ ครั้งที่ 2/2568 (4) ค่าใช้จ่ายในการจัดซื้อครุภัณฑ์ชุดอุปกรณ์กระจายสัญญาณอินเทอร์เน็ต รวมทั้งครุภัณฑ์ประกอบ (5) ค่าใช้จ่ายวัสดุสำนักงานและวัสดุงานบ้านงานครัว	279,846.00	279,845.24	100.00	0.76	01 ต.ค. 68- 31 มี.ค. 69
ผลผลิต: ผลงานวิจัยเพื่อสร้างองค์ความรู้				60,001.00	56,334.00	93.89	3,667.00	
12	68-105-1011-01-01: โครงการสนับสนุนผลงานวิจัยของอาจารย์ คณะวิทยาการจัดการ	คณะวิทยาการจัดการ	คณะวิทยาการจัดการ ดำเนินการเบิกจ่ายงบประมาณเพื่อสนับสนุนงานวิจัย (เงินอุดหนุนทุนวิจัย งวดที่ 3) ของอาจารย์ในคณะ จำนวน 5 เรื่อง ได้แก่ • การวิจัย เรื่อง การออกแบบและพัฒนาต้นแบบผลิตภัณฑ์เชิงสร้างสรรค์ที่สะท้อนอัตลักษณ์ ชุมชนลาดแค อำเภอชนแดน จังหวัดเพชรบูรณ์ ด้วยเทคโนโลยีปัญญาประดิษฐ์ โดย อาจารย์วิมลวรรณ วงศ์ศิริ • การวิจัย เรื่อง คุณภาพชีวิตในการทำงานส่งผลต่อแรงจูงใจในการทำงานของบุคลากร สำนักงานสาธารณสุข จังหวัดเพชรบูรณ์ โดย อาจารย์ชัชวาล คัชมาตย์ • การวิจัย เรื่อง การวิเคราะห์ต้นทุนการปลูกพริกจินดาตำบลนาข่า อำเภอหล่มเก่า จังหวัดเพชรบูรณ์ โดย ผู้ช่วยศาสตราจารย์สาวิตรี วงศ์สุระเศรษฐ์ • การวิจัย เรื่อง ปัจจัยที่มีอิทธิพลต่อความตั้งใจในการเป็นผู้ประกอบการของนักศึกษา เจนเนอเรชัน Z ในจังหวัดเพชรบูรณ์ โดย อาจารย์ ดร.ปทุมทริกา สุกนธสิงห์	4,001.00	3,334.00	83.33	667.00	01 ต.ค. 68- 31 มี.ค. 69

ลำดับ	รหัส-กิจกรรม/โครงการ	หน่วยงาน	ผลการดำเนินงาน	งบประมาณ กันเหลือปี	ผลการเบิกจ่ายงบประมาณ			ระยะเวลา ในการดำเนินงาน (เริ่มต้น-สิ้นสุด)
					การเบิกจ่าย	ร้อยละ	คงเหลือ	
			<ul style="list-style-type: none"> <li>การวิจัย เรื่อง คุณภาพการให้บริการและความพึงพอใจที่มีอิทธิพลต่อการตัดสินใจเลือกใช้บริการที่พักของนักท่องเที่ยวในเขตอำเภอเมือง จังหวัดเพชรบูรณ์ โดย อาจารย์นันท์ทกานต์ ศรีปลั่ง</li> <li>ทั้งนี้ เพื่อส่งเสริมให้คณาจารย์สามารถทำวิจัยได้อย่างต่อเนื่อง พัฒนาความรู้และผลงานทางวิชาการ และสนับสนุนภารกิจด้านการวิจัยและการบริการวิชาการของคณะให้มีประสิทธิภาพมากยิ่งขึ้น</li> </ul>					
13	68-107-1011-01-01: ทุนอุดหนุนการวิจัยและพัฒนานวัตกรรม	สถาบันวิจัยฯ	<p>สถาบันวิจัยฯ ดำเนินการเบิกจ่ายงบประมาณเพื่อสนับสนุนงานวิจัย (เงินอุดหนุนทุนวิจัย งวดที่ 3) แก่อาจารย์ภายในมหาวิทยาลัย จำนวน 12 เรื่อง ภายใต้ทุนอุดหนุนการวิจัยและพัฒนานวัตกรรม ได้แก่</p> <ul style="list-style-type: none"> <li>การวิจัย เรื่อง การพัฒนากิจกรรมการมีส่วนร่วมทางสังคมผ่านเกมนันทนาการ เพื่อเสริมความทรงจำของผู้สูงอายุในจังหวัดเพชรบูรณ์ โดย อาจารย์พิชญาภา ตริวงษ์</li> <li>การวิจัย เรื่อง นวัตกรรมการเรียนรู้แบบบูรณาการเนื้อหา และภาษาร่วมกับเกมมิฟิเคชัน เพื่อส่งเสริมทักษะการอ่านภาษาอังกฤษและทักษะชีวิตสำหรับนักเรียนระดับประถมศึกษา โดย อาจารย์วรางคณา ภูศิริภิญโญ</li> <li>การวิจัย เรื่อง การจัดการเรียนรู้แบบเน้นประสบการณ์ (ELT) สำหรับครูปฐมวัย สู่ห้องเรียนคุณภาพ โดย รองศาสตราจารย์ ดร.สรวยพร กุศลสง</li> <li>การวิจัย เรื่อง แนวทางการพัฒนาโยบายเพื่อแก้ไขปัญหาความยากจนในเขตเทศบาลเมืองเพชรบูรณ์ อำเภอเมือง จังหวัดเพชรบูรณ์ โดย ผู้ช่วยศาสตราจารย์ ดร.ธีรภัทร กิจจาร์ภักดิ์</li> <li>การวิจัย เรื่อง การพัฒนาตราสัญลักษณ์ด้วยกระบวนการออกแบบเอกลักษณ์ คณะวิทยาการจัดการ มหาวิทยาลัยราชภัฏเพชรบูรณ์ โดย อาจารย์วันฉัตร กันทา</li> <li>การวิจัย เรื่อง ผลการพัฒนาการเรียนรู้เรื่องเพศศึกษาโดยใช้แนวคิดทักษะชีวิตในการป้องกันการตั้งครรภ์ก่อนวัยอันควรของนักเรียนระดับชั้นมัธยมศึกษาตอนต้น จังหวัดเพชรบูรณ์ โดย อาจารย์เครือวัลย์ คำฟู</li> <li>การวิจัย เรื่อง รูปแบบการนำผลการประเมินคุณภาพภายในไปใช้พัฒนาคุณภาพการศึกษา โดย ผู้ช่วยศาสตราจารย์ ดร.ณัฐตะวัน ลิ้มประสงค์</li> <li>การวิจัย เรื่อง ความสัมพันธ์ของการส่งเสริมการตลาดกับพฤติกรรมการซื้อสินค้าออนไลน์ของผู้บริโภค เขตอำเภอเมือง จังหวัดเพชรบูรณ์ โดย อาจารย์ปวีตรา โคบัวรุ่ง</li> <li>การวิจัย เรื่อง การพัฒนาทักษะการจัดการเรียนรู้ที่เน้นการอ่านคิดวิเคราะห์ ของนักเรียน ด้วยหลักสูตรฝึกอบรมสำหรับครูภาษาไทย โดย อาจารย์พิชญา เขียวภาษา</li> <li>การวิจัย เรื่อง การวิเคราะห์เสถียรภาพของระบบสลับด้วยกฎการสลับที่เหมาะสม โดย อาจารย์ ดร.สุริยล ยิ้มเนตร</li> </ul>	42,000.00	39,000.00	92.86	3,000.00	01 ต.ค. 68- 31 มี.ค. 69

ลำดับ	รหัส- กิจกรรม/โครงการ	หน่วยงาน	ผลการดำเนินงาน	งบประมาณ กันเหลือในปี	ผลการเบิกจ่ายงบประมาณ			ระยะเวลา ในการดำเนินงาน (เริ่มต้น-สิ้นสุด)
					การเบิกจ่าย	ร้อยละ	คงเหลือ	
			<ul style="list-style-type: none"> <li>• การวิจัย เรื่อง การพัฒนาผลิตภัณฑ์เอสซีซีซึ่งนำฝักระงาวพร้อมเติมสำหรับกลุ่มวิสาหกิจชุมชนติดไม้ติดมือเขาค้อ โดย อาจารย์จิตราทิพย์ บุญพิทักษ์</li> <li>• การวิจัย เรื่อง นวัตกรรมกฎหมายที่ส่งเสริมบทบาทองค์กรปกครองส่วนท้องถิ่นในการจัดบริการสุขภาพปฐมภูมิในจังหวัดเพชรบูรณ์ โดย ผู้ช่วยศาสตราจารย์ ดร.นงลักษณ์ อาณี</li> </ul> <p>ทั้งนี้ เพื่อส่งเสริมให้คณาจารย์สามารถดำเนินงานวิจัยได้อย่างต่อเนื่อง พัฒนาความรู้และผลงานทางวิชาการ และสนับสนุนภารกิจด้านการวิจัยและการบริการวิชาการของมหาวิทยาลัยให้มีประสิทธิภาพมากยิ่งขึ้น</p>					
14	68-107-1011-02-01: ทุนวิจัยสถาบัน	สถาบันวิจัยฯ	<p>สถาบันวิจัยฯ ดำเนินการเบิกจ่ายงบประมาณเพื่อสนับสนุนงานวิจัย (เงินอุดหนุนทุนวิจัย งวดที่ 3) แก่บุคลากรภายในมหาวิทยาลัย จำนวน 7 เรื่อง ภายใต้ทุนวิจัยสถาบัน ได้แก่</p> <ul style="list-style-type: none"> <li>• การวิจัย เรื่อง ปัจจัยที่ส่งผลต่อการมีส่วนร่วมในกิจกรรมการเรียนรู้ภาษาอังกฤษของนักศึกษา มหาวิทยาลัยราชภัฏเพชรบูรณ์ โดย นางสาวอรพนิดา จรัสธนวัฒน์</li> <li>• การวิจัย เรื่อง นักท่องเที่ยวและแรงงานพม่ากับการขับเคลื่อนเศรษฐกิจท้องถิ่นจังหวัดเพชรบูรณ์ ผ่านการท่องเที่ยวเชิงวัฒนธรรม โดย นางสาวปาริชาติ ยศปาน</li> <li>• การวิจัย เรื่อง การประยุกต์ใช้ AI เพื่อยกระดับทักษะการฟังภาษาจีน: กรณีศึกษา ChatGPT กับการสอบ HSK และการถ่ายทอดเทคโนโลยีเพื่อพัฒนาผู้เรียนและชุมชน โดย นางสาวจุฑามาส ชื่นใจ</li> <li>• การวิจัย เรื่อง การพัฒนากระบวนการแนะแนวการศึกษาต่อเชิงรุกของคณะมนุษยศาสตร์และสังคมศาสตร์ มหาวิทยาลัยราชภัฏเพชรบูรณ์ โดย นางสาวจรรวรรณ กองสี</li> <li>• การวิจัย เรื่อง พฤติกรรมการใช้ AI ของบุคลากรที่ปฏิบัติงานด้านการประชาสัมพันธ์ของหน่วยงานต่าง ๆ ภายในมหาวิทยาลัยราชภัฏเพชรบูรณ์ โดย นางสาวชลธิชา ภูจ้อย</li> <li>• การวิจัย เรื่อง การพัฒนาระบบและกลไกเพื่อสร้างแนวปฏิบัติที่ดีในการทำวิจัยของอาจารย์และบุคลากร มหาวิทยาลัยราชภัฏเพชรบูรณ์ โดย นางชลธิชา ระลึก</li> <li>• การวิจัย เรื่อง การยกระดับความปลอดภัยกับห้องปฏิบัติการจุลชีววิทยา ศูนย์วิทยาศาสตร์ มหาวิทยาลัยราชภัฏเพชรบูรณ์ ตามมาตรฐาน ESPReL Checklist โดย นางสาวสมเพียร ฟ้าทอง</li> </ul> <p>ทั้งนี้ เพื่อส่งเสริมให้บุคลากรสามารถดำเนินงานวิจัยได้อย่างต่อเนื่องและเกิดผลงานวิจัยที่มีคุณภาพ</p>	14,000.00	14,000.00	100.00	-	01 ต.ค. 68- 31 มี.ค. 69

ลำดับ	รหัส- กิจกรรม/โครงการ	หน่วยงาน	ผลการดำเนินงาน	งบประมาณ กันเหลือปี	ผลการเบิกจ่ายงบประมาณ			ระยะเวลา ในการดำเนินงาน (เริ่มต้น-สิ้นสุด)
					การเบิกจ่าย	ร้อยละ	คงเหลือ	
3.2	งบประมาณ มหาบัณฑิต (ภาคปกติ) (เหลือปี)			173,385.00	173,255.00	99.93	130.00	
	ผลผลิต: ผู้สำเร็จการศึกษาต้นสังกัดศาสตร์			173,385.00	173,255.00	99.93	130.00	
1	68-104-211-04-01: โครงการจัดการเรียนการสอนและพัฒนา การเรียนการสอน หลักสูตรรัฐศาสตรมหาบัณฑิต	คณะมนุษยศาสตร์ฯ	คณะมนุษยศาสตร์ฯ ดำเนินการเบิกจ่ายงบประมาณเพื่อเป็นค่าใช้จ่ายสำหรับการจัดการเรียน การสอนและการพัฒนาการเรียนการสอนหลักสูตรมหาบัณฑิต ทั้งนี้ เพื่อสนับสนุนการจัดการศึกษาระดับบัณฑิตศึกษาให้มีคุณภาพได้มาตรฐานทางวิชาการ มีประสิทธิภาพในการดำเนินงาน และสอดคล้องตามเกณฑ์มาตรฐานหลักสูตรที่กำหนด ตลอดจนส่งเสริมการพัฒนาศักยภาพทางวิชาการและการวิจัยของหลักสูตร โดยมีรายละเอียด ค่าใช้จ่าย ดังนี้  (1) ค่าวัสดุและอุปกรณ์สนับสนุนการจัดการเรียนการสอน (2) การจัดกิจกรรมบริการวิชาการ เรื่อง "การพัฒนาบุคลากรส่วนท้องถิ่นในยุคสังคมดิจิทัล AI" เพื่อถ่ายทอดองค์ความรู้และเสริมสร้างสมรรถนะให้แก่บุคลากรองค์กรปกครองส่วนท้องถิ่น ตลอดจนขับเคลื่อนการพัฒนาชุมชนอย่างยั่งยืน โดยจัดขึ้นเมื่อวันที่ 26 กุมภาพันธ์ 2569 ณ องค์การบริหารส่วนตำบลบ้านโคก ตำบลบ้านโคก อำเภอเมือง จังหวัดเพชรบูรณ์	29,365.00	29,365.00	100.00	-	01 ต.ค. 68- 31 มี.ค. 69
2	68-104-211-05-01: โครงการจัดการเรียนการสอนและพัฒนา การเรียนการสอน หลักสูตรรัฐประศาสนศาสตรมหาบัณฑิต	คณะมนุษยศาสตร์ฯ	คณะมนุษยศาสตร์ฯ ดำเนินการเบิกจ่ายงบประมาณเพื่อเป็นค่าใช้จ่ายสำหรับการจัดการเรียน การสอนและการพัฒนาการเรียนการสอนหลักสูตรมหาบัณฑิต ทั้งนี้ เพื่อสนับสนุนการจัดการศึกษาระดับบัณฑิตศึกษาให้มีคุณภาพได้มาตรฐานทางวิชาการ มีประสิทธิภาพในการดำเนินงาน และสอดคล้องตามเกณฑ์มาตรฐานหลักสูตรที่กำหนด ตลอดจนส่งเสริมการพัฒนาศักยภาพทางวิชาการและการวิจัยของหลักสูตร โดยมีรายละเอียด ค่าใช้จ่าย ดังนี้  (1) ค่าวัสดุและอุปกรณ์สนับสนุนการจัดการเรียนการสอน (2) ค่าตอบแทนการสอนปากเปล่าขั้นสุดท้าย เพื่อสนับสนุนกระบวนการประเมินผลการศึกษา ของนักศึกษาให้เป็นไปตามมาตรฐานทางวิชาการและเกณฑ์ที่หลักสูตรกำหนด	73,580.00	73,450.00	99.82	130.00	01 ต.ค. 68- 31 มี.ค. 69
3	68-104-211-06-01: โครงการบริหารและพัฒนาหลักสูตรศิลปศาสตรมหาบัณฑิต สาขาวิชาภาษาอังกฤษ	คณะมนุษยศาสตร์ฯ	คณะมนุษยศาสตร์ฯ ดำเนินการเบิกจ่ายงบประมาณเพื่อเป็นค่าใช้จ่ายในการบริหารและพัฒนา หลักสูตรศิลปศาสตรมหาบัณฑิต สาขาวิชาภาษาอังกฤษ ในส่วนของค่าวัสดุและอุปกรณ์สนับสนุน การจัดการเรียนการสอน ทั้งนี้ เพื่อให้การดำเนินงานด้านการจัดการศึกษาของหลักสูตรเป็นไปอย่างมีประสิทธิภาพ สอดคล้องตามมาตรฐานทางวิชาการและเอื้อต่อการพัฒนาคุณภาพการศึกษาในระดับบัณฑิตศึกษา อย่างต่อเนื่อง	29,100.00	29,100.00	100.00	-	01 ต.ค. 68- 31 มี.ค. 69

ลำดับ	รหัส- กิจกรรม/โครงการ	หน่วยงาน	ผลการดำเนินงาน	งบประมาณ กันเหลือในปี	ผลการเบิกจ่ายงบประมาณ			ระยะเวลา ในการดำเนินงาน (เริ่มต้น-สิ้นสุด)
					การเบิกจ่าย	ร้อยละ	คงเหลือ	
4	68-104-231-05-01: โครงการพัฒนาศักยภาพการบริหารจัดการ คณะมนุษยศาสตร์และสังคมศาสตร์ (มหาบัณฑิต ปกติ)	คณะมนุษยศาสตร์ฯ	คณะมนุษยศาสตร์ฯ ดำเนินการเบิกจ่ายงบประมาณเพื่อเป็นค่าใช้จ่ายในการพัฒนาศักยภาพ การบริหารจัดการคณะ ในส่วนของคำวัสดุและอุปกรณ์สำหรับการดูแลรักษาความสะอาดอาคารเรียน และอาคารสำนักงาน ทั้งนี้ เพื่อสร้างสภาพแวดล้อมที่เอื้อต่อการจัดการเรียนการสอนและการปฏิบัติงาน ตลอดจน ส่งเสริมระบบการบริหารจัดการภายในคณะให้เป็นไปอย่างมีประสิทธิภาพ เรียบร้อย และเหมาะสม ต่อการให้บริการด้านการศึกษาและกิจกรรมทางวิชาการอย่างต่อเนื่อง	16,070.00	16,070.00	100.00	-	01 ต.ค. 68- 31 มี.ค. 69
5	68-114-231-01-01: โครงการบริหารงานสำนักงานและการจัดการเรียนการสอน ระดับมหาบัณฑิต (ภาคปกติ)	บัณฑิตวิทยาลัย	บัณฑิตวิทยาลัย ดำเนินการเบิกจ่ายงบประมาณเพื่อเป็นค่าใช้จ่ายในการบริหารงานสำนักงานและ การจัดการเรียนการสอน ระดับมหาบัณฑิต (ภาคปกติ) เพื่อสนับสนุนการดำเนินงานด้านการบริหาร จัดการและการจัดการศึกษาระดับบัณฑิตศึกษาให้เป็นไปอย่างมีประสิทธิภาพ สอดคล้องตาม มาตรฐานทางวิชาการและเกณฑ์มาตรฐานหลักสูตรที่กำหนด ตลอดจนส่งเสริมพัฒนาศักยภาพ ทางวิชาการและการวิจัยของนักศึกษาและบุคลากร โดยมีรายละเอียดค่าใช้จ่าย ดังนี้ (1) การจัดกิจกรรมการอบรมเชิงปฏิบัติการ เรื่อง "Generative Artificial Intelligence (AI) in Research Study" เพื่อเสริมสร้างความรู้ ความเข้าใจ และทักษะในการประยุกต์ใช้เทคโนโลยี ปัญญาประดิษฐ์ (AI) สำหรับการศึกษาค้นคว้าและการดำเนินงานวิจัย ตลอดจนสนับสนุนการพัฒน งานวิชาการและงานวิจัยให้มีคุณภาพ ทันต่อการเปลี่ยนแปลงของเทคโนโลยีและสอดคล้องกับ บริบทการศึกษายุคดิจิทัล โดยจัดขึ้นเมื่อวันที่ 1 มีนาคม 2569 ณ ห้องประชุมสีทอง อาคารสำนักงานอธิการบดี มหาวิทยาลัยราชภัฏเพชรบูรณ์	25,270.00	25,270.00	100.00	-	01 ต.ค. 68- 31 มี.ค. 69
3.3	งบประมาณ มหาบัณฑิต (ภาคพิเศษ) (เหลือในปี)			693,528.00	291,536.00	42.04	401,992.00	
	ผลผลิต: ผู้สำเร็จการศึกษาด้านสังคมศาสตร์			693,528.00	291,536.00	42.04	401,992.00	
1	68-104-211-07-01: โครงการการจัดการเรียนการสอนและพัฒนา การเรียนการสอน หลักสูตรรัฐศาสตรมหาบัณฑิต	คณะมนุษยศาสตร์ฯ	คณะมนุษยศาสตร์ฯ ดำเนินการเบิกจ่ายงบประมาณเพื่อเป็นค่าใช้จ่ายสำหรับการจัดการเรียน การสอนและการพัฒนาการเรียนการสอนหลักสูตรมหาบัณฑิต ทั้งนี้ เพื่อสนับสนุนการจัดการศึกษาระดับบัณฑิตศึกษาให้มีคุณภาพได้มาตรฐานทางวิชาการ มีประสิทธิภาพในการดำเนินงาน และสอดคล้องตามเกณฑ์มาตรฐานหลักสูตรที่กำหนด ตลอดจนส่งเสริมพัฒนาศักยภาพทางวิชาการและการวิจัยของหลักสูตร โดยมีรายละเอียด ค่าใช้จ่าย ดังนี้ (1) ค่าตอบแทนการสอนระดับมหาบัณฑิต สาขาวิชารัฐศาสตร์ (2) เงินอุดหนุนทุนวิจัย เพื่อสนับสนุนการดำเนินงานวิจัย (เงินอุดหนุนทุนวิจัย งวดที่ 3) ของอาจารย์ ในคณะ จำนวน 2 เรื่อง เพื่อส่งเสริมให้คณาจารย์สามารถดำเนินงานวิจัยได้อย่างต่อเนื่อง พัฒนา องค์ความรู้และผลงานทางวิชาการ รวมทั้งสนับสนุนภารกิจด้านการวิจัยและการบริการวิชาการ ของคณะให้มีประสิทธิภาพมากยิ่งขึ้น	60,520.00	60,520.00	100.00	-	01 ต.ค. 68- 31 มี.ค. 69

ลำดับ	รหัส- กิจกรรม/โครงการ	หน่วยงาน	ผลการดำเนินงาน	งบประมาณ กันเหลือปี	ผลการเบิกจ่ายงบประมาณ			ระยะเวลา ในการดำเนินงาน (เริ่มต้น-สิ้นสุด)
					การเบิกจ่าย	ร้อยละ	คงเหลือ	
2	68-104-211-08-01: โครงการบริหารและพัฒนาหลักสูตรศิลปศาสตรมหาบัณฑิต สาขาวิชาภาษาอังกฤษ	คณะมนุษยศาสตร์ฯ	คณะมนุษยศาสตร์ฯ ดำเนินการเบิกจ่ายงบประมาณเพื่อเป็นค่าใช้จ่ายในการบริหารและพัฒนา หลักสูตรศิลปศาสตรมหาบัณฑิต สาขาวิชาภาษาอังกฤษ ในส่วนของค่าตอบแทนการสอน ทั้งนี้ เพื่อส่งเสริมคุณภาพการจัดการเรียนการสอนในระดับบัณฑิตศึกษาให้เป็นไปตามมาตรฐาน ทางวิชาการ และสอดคล้องกับเกณฑ์มาตรฐานหลักสูตรที่กำหนด	2,782.00	2,782.00	100.00	-	01 ต.ค. 68- 31 มี.ค. 69
3	68-104-211-09-01: โครงการการจัดการเรียนการสอนและพัฒนา การเรียนการสอน หลักสูตรรัฐศาสตรมหาบัณฑิต	คณะมนุษยศาสตร์ฯ	คณะมนุษยศาสตร์ฯ ดำเนินการเบิกจ่ายงบประมาณเพื่อเป็นค่าใช้จ่ายสำหรับการจัดการเรียน การสอนและการพัฒนาการเรียนการสอนหลักสูตรมหาบัณฑิต ทั้งนี้ เพื่อสนับสนุนการจัดการศึกษาระดับบัณฑิตศึกษาให้มีคุณภาพได้มาตรฐานทางวิชาการ มีประสิทธิภาพในการดำเนินงาน และสอดคล้องตามเกณฑ์มาตรฐานหลักสูตรที่กำหนด ตลอดจนส่งเสริมการพัฒนาศักยภาพทางวิชาการและการวิจัยของหลักสูตร โดยมีรายละเอียด ค่าใช้จ่าย ดังนี้ (1) ค่าวัสดุและอุปกรณ์สนับสนุนการจัดการเรียนการสอน (2) ค่าตอบแทนการสอน ค่าตอบแทนอาจารย์ที่ปรึกษาวิทยานิพนธ์และการค้นคว้าอิสระ	97,159.00	97,100.00	99.94	59.00	01 ต.ค. 68- 31 มี.ค. 69
4	68-104-211-16-01: โครงการการจัดการเรียนการสอนและพัฒนา การเรียนการสอน หลักสูตรรัฐศาสตรมหาบัณฑิต สาขาวิชาการเมืองการปกครอง	คณะมนุษยศาสตร์ฯ	คณะมนุษยศาสตร์ฯ ขอเปลี่ยนแปลงการดำเนินกิจกรรมของหลักสูตรรัฐศาสตรมหาบัณฑิต สาขาวิชาการเมืองการปกครอง จากเดิม "กิจกรรมการพัฒนาศักยภาพคณาจารย์" เป็น "กิจกรรม ด้านการจัดการเรียนการสอนและการพัฒนาการเรียนการสอน" ทั้งนี้ เพื่อให้การดำเนินงานของ หลักสูตรเป็นไปอย่างเหมาะสม สอดคล้องกับบริบทการจัดการศึกษาและการบริหารจัดการ งบประมาณ ตลอดจนสนับสนุนการจัดการเรียนการสอนให้เกิดประสิทธิภาพและบรรลุวัตถุประสงค์ ของหลักสูตร (ตามบันทึกข้อความที่ มนส. 1183/2568 ลงวันที่ 15 ตุลาคม 2568 เรื่อง ขออนุญาต เปลี่ยนแปลงกิจกรรมเพื่อใช้เบิกจ่าย) ทั้งนี้ คณะมนุษยศาสตร์ฯ ได้ดำเนินการเบิกจ่ายงบประมาณเพื่อเป็นค่าใช้จ่ายในการจัดซื้อวัสดุ และอุปกรณ์ที่ใช้ในการสนับสนุนการจัดการเรียนการสอน เพื่อให้การดำเนินงานด้านการจัดการศึกษา ของหลักสูตรเป็นไปอย่างมีประสิทธิภาพ สอดคล้องตามมาตรฐานทางวิชาการ และเอื้อต่อการพัฒนา คุณภาพการเรียนการสอนในระดับบัณฑิตศึกษาอย่างต่อเนื่อง	40,000.00	38,267.00	95.67	1,733.00	01 ต.ค. 68- 31 มี.ค. 69
5	68-104-231-06-01: โครงการพัฒนาศักยภาพการบริหารจัดการ คณะมนุษยศาสตร์และสังคมศาสตร์ (มหาบัณฑิต กศ.ปช)	คณะมนุษยศาสตร์ฯ	คณะมนุษยศาสตร์ฯ ดำเนินการเบิกจ่ายงบประมาณเพื่อเป็นค่าใช้จ่ายในการพัฒนาศักยภาพ การบริหารจัดการคณะ ในส่วนของค่าวัสดุและอุปกรณ์สำหรับการดูแลรักษาความสะอาดอาคารเรียน และอาคารสำนักงาน ทั้งนี้ เพื่อสร้างสภาพแวดล้อมที่เอื้อต่อการจัดการเรียนการสอนและการปฏิบัติงาน ตลอดจน ส่งเสริมระบบการบริหารจัดการภายในคณะให้เป็นไปอย่างมีประสิทธิภาพ เรียบร้อย และเหมาะสม ต่อการให้บริการด้านการศึกษาและกิจกรรมทางวิชาการอย่างต่อเนื่อง	24,720.00	24,720.00	100.00	-	01 ต.ค. 68- 31 มี.ค. 69

ลำดับ	รหัส- กิจกรรม/โครงการ	หน่วยงาน	ผลการดำเนินงาน	งบประมาณ กันเหลือปี	ผลการเบิกจ่ายงบประมาณ			ระยะเวลา ในการดำเนินงาน (เริ่มต้น-สิ้นสุด)
					การเบิกจ่าย	ร้อยละ	คงเหลือ	
6	68-114-231-02-01: โครงการบริหารงานสำนักงานและการจัดการเรียนการสอน ระดับมหาบัณฑิต (ภาค กศ.ปช.)	บัณฑิตวิทยาลัย	<p>บัณฑิตวิทยาลัย ดำเนินการเบิกจ่ายงบประมาณเพื่อเป็นค่าใช้จ่ายในการบริหารงานสำนักงาน และ การจัดการเรียนการสอน ระดับมหาบัณฑิต (ภาค กศ.ปช.) เพื่อสนับสนุนการดำเนินงาน ด้านการบริหารจัดการและการจัดการศึกษาระดับบัณฑิตศึกษาให้เป็นอย่างดีมีประสิทธิภาพ สอดคล้องตามมาตรฐานทางวิชาการและเกณฑ์มาตรฐานหลักสูตรที่กำหนด ตลอดจนส่งเสริม การพัฒนาศักยภาพทางวิชาการและการวิจัยของนักศึกษาและบุคลากร โดยมีรายละเอียดค่าใช้จ่าย ดังนี้</p> <p>(1) ค่าวัสดุและอุปกรณ์สำนักงาน</p> <p>(2) ค่าตอบแทนอาจารย์ผู้สอน</p> <p>(2) การจัดกิจกรรมการสัมมนาสิ่งแวดลอมศึกษาระดับบัณฑิตศึกษา หัวข้อ "ภาวะวิกฤตสิ่งแวดลอม: ทิศทางและความท้าทายในยุคโลกวอน" เพื่อสร้างความตระหนักรู้และเปิดมุมมองเชิงวิสัยทัศน์ ให้แก่บุคลากรและนักศึกษา เกี่ยวกับผลกระทบของภาวะวิกฤตสิ่งแวดลอม ตลอดจนกำหนดทิศทาง การขับเคลื่อนงานด้านสิ่งแวดลอมศึกษาให้เท่าทันต่อการเปลี่ยนแปลงในยุคโลกาภิวัตน์ บริบทการศึกษายุคดิจิทัล โดยจัดขึ้นเมื่อวันที่ 7 มีนาคม 2569 ณ ห้องประชุมสีทอง อาคารสำนักงานอธิการบดี มหาวิทยาลัยราชภัฏเพชรบูรณ์</p> <p>ทั้งนี้ เนื่องจากการดำเนินงานปรับปรุงห้องเรียน 17405-17406 ชั้น 7 ยังไม่แล้วเสร็จ บัณฑิตวิทยาลัยจึงขออนุมัตินำงบประมาณที่กันเงินไว้เบิกเหลือปี ไปตั้งเป็นงบประมาณใหม่ ในปีงบประมาณ พ.ศ. 2569 จำนวน 400,000 บาท เพื่อรองรับการใช้จ่ายงบประมาณดังกล่าวและ ให้สามารถดำเนินงานได้อย่างต่อเนื่อง จนกว่าการดำเนินงานจะแล้วเสร็จบรรลุตามวัตถุประสงค์ต่อไป</p>	468,347.00	68,147.00	14.55	400,200.00	01 ต.ค. 68- 31 มี.ค. 69
3.4	งบประมาณ คุชฎีบัณฑิต (ภาคปกติ) (เหลือปี)			115,640.00	115,240.00	99.65	400.00	
	ผลผลิต: ผู้สำเร็จการศึกษาด้านสังคมศาสตร์			115,640.00	115,240.00	99.65	400.00	
1	68-104-211-13-01: โครงการการจัดการเรียนการสอนและพัฒนา การเรียนการสอน หลักสูตรรัฐประศาสนศาสตรคุชฎีบัณฑิต ภาค ปกติ	คณะมนุษยศาสตร์ฯ	<p>คณะมนุษยศาสตร์ฯ ดำเนินการเบิกจ่ายงบประมาณเพื่อเป็นค่าใช้จ่ายในการจัดการเรียนการสอน และพัฒนาหลักสูตรรัฐประศาสนศาสตรคุชฎีบัณฑิต (ภาคปกติ) ในส่วนของค่าวัสดุและอุปกรณ์ สนับสนุนการจัดการเรียนการสอน</p> <p>ทั้งนี้ เพื่อให้การดำเนินงานด้านการจัดการศึกษาของหลักสูตรเป็นไปอย่างมีประสิทธิภาพ สอดคล้องตามมาตรฐานทางวิชาการ และเอื้อต่อการพัฒนาคุณภาพการศึกษาในระดับบัณฑิตศึกษา อย่างต่อเนื่อง</p>	102,600.00	102,200.00	99.61	400.00	01 ต.ค. 68- 31 มี.ค. 69

ลำดับ	รหัส- กิจกรรม/โครงการ	หน่วยงาน	ผลการดำเนินงาน	งบประมาณ กันเหลือปี	ผลการเบิกจ่ายงบประมาณ			ระยะเวลา ในการดำเนินงาน (เริ่มต้น-สิ้นสุด)
					การเบิกจ่าย	ร้อยละ	คงเหลือ	
	2	68-104-231-08-01: โครงการพัฒนาศักยภาพการบริหารจัดการ คณะมนุษยศาสตร์และสังคมศาสตร์ (คชฎีบัณฑิต ภาค ปกติ)	คณะมนุษยศาสตร์ฯ ดำเนินการเบิกจ่ายงบประมาณเพื่อเป็นค่าใช้จ่ายในการพัฒนาศักยภาพ การบริหารจัดการคณะ ในส่วนของค้ำวัสดุและอุปกรณ์สำหรับการดูแลรักษาความสะอาดอาคารเรียน และอาคารสำนักงาน ทั้งนี้ เพื่อสร้างสภาพแวดล้อมที่เอื้อต่อการจัดการเรียนการสอนและการปฏิบัติงาน ตลอดจน ส่งเสริมระบบการบริหารจัดการภายในคณะให้เป็นที่ไปอย่างมีประสิทธิภาพ เรียบร้อย และเหมาะสม ต่อการให้บริการด้านการศึกษากิจกรรมทางวิชาการอย่างต่อเนื่อง	13,040.00	13,040.00	100.00	-	01 ต.ค. 68- 31 มี.ค. 69
3.5	งบประมาณ คชฎีบัณฑิต (ภาคพิเศษ) (เหลือปี)			1,302,903.50	1,302,509.36	99.97	394.14	
	ผลผลิต: ผู้สำเร็จการศึกษาด้านสังคมศาสตร์			1,302,903.50	1,302,509.36	99.97	394.14	
	1	68-104-211-11-01: โครงการการจัดการเรียนการสอนและพัฒนา การเรียนการสอน หลักสูตรรัฐศาสตรคชฎีบัณฑิต	คณะมนุษยศาสตร์ฯ ดำเนินการเบิกจ่ายงบประมาณเพื่อเป็นค่าใช้จ่ายในการจัดการเรียนการสอน และพัฒนาหลักสูตรรัฐศาสตรคชฎีบัณฑิต ในส่วนของค่าตอบแทนการสอน ทั้งนี้ เพื่อส่งเสริมคุณภาพการจัดการเรียนการสอนในระดับบัณฑิตศึกษาให้เป็นที่ไปตามมาตรฐาน ทางวิชาการ และสอดคล้องกับเกณฑ์มาตรฐานหลักสูตรที่กำหนด	5,400.00	5,400.00	100.00	-	01 ต.ค. 68- 31 มี.ค. 69
	2	68-104-211-12-01: โครงการการจัดการเรียนการสอนและพัฒนา การเรียนการสอน หลักสูตรรัฐประศาสนศาสตรคชฎีบัณฑิต ภาค กศ.ปช.	คณะมนุษยศาสตร์ฯ ดำเนินการเบิกจ่ายงบประมาณเพื่อเป็นค่าใช้จ่ายในการจัดการเรียนการสอน และพัฒนาหลักสูตรรัฐประศาสนศาสตรคชฎีบัณฑิต (ภาค กศ.ปช.) ในส่วนของค่าตอบแทนการสอน ทั้งนี้ เพื่อส่งเสริมคุณภาพการจัดการเรียนการสอนในระดับบัณฑิตศึกษาให้เป็นที่ไปตามมาตรฐาน ทางวิชาการ และสอดคล้องกับเกณฑ์มาตรฐานหลักสูตรที่กำหนด	6,200.00	6,200.00	100.00	-	01 ต.ค. 68- 31 มี.ค. 69
	3	68-104-211-15-01: โครงการบริหารและพัฒนาหลักสูตรคชฎีบัณฑิต สาขาวิชาภาษาอังกฤษ	คณะมนุษยศาสตร์ฯ ดำเนินการเบิกจ่ายงบประมาณเพื่อเป็นค่าใช้จ่ายในการจัดการเรียนการสอน และพัฒนาหลักสูตรคชฎีบัณฑิต สาขาวิชาภาษาอังกฤษ ในส่วนของค่าตอบแทนการสอน ทั้งนี้ เพื่อส่งเสริมคุณภาพการจัดการเรียนการสอนในระดับบัณฑิตศึกษาให้เป็นที่ไปตามมาตรฐาน ทางวิชาการ และสอดคล้องกับเกณฑ์มาตรฐานหลักสูตรที่กำหนด	13,480.00	13,480.00	100.00	-	01 ต.ค. 68- 31 มี.ค. 69
	4	68-104-231-07-01: โครงการพัฒนาศักยภาพการบริหารจัดการ คณะมนุษยศาสตร์และสังคมศาสตร์ (คชฎีบัณฑิต ภาค กศ.ปช.)	คณะมนุษยศาสตร์ฯ ดำเนินการเบิกจ่ายงบประมาณเพื่อเป็นค่าใช้จ่ายในการพัฒนาศักยภาพ การบริหารจัดการคณะ ในส่วนของค้ำวัสดุ อุปกรณ์สำนักงาน และอุปกรณ์สำหรับการดูแลรักษา ความสะอาดอาคารเรียนและอาคารสำนักงาน ทั้งนี้ เพื่อสนับสนุนการปฏิบัติงานของบุคลากรให้เป็นที่ไปอย่างมีประสิทธิภาพ ตลอดจน สร้างสภาพแวดล้อมที่สะอาด ปลอดภัย และถูกสุขลักษณะ เอื้อต่อการจัดการเรียนการสอนและ การให้บริการทางการศึกษาอย่างต่อเนื่อง	45,700.00	45,700.00	100.00	-	01 ต.ค. 68- 31 มี.ค. 69

ลำดับ	รหัส- กิจกรรม/โครงการ	หน่วยงาน	ผลการดำเนินงาน	งบประมาณ กันเหลือในปี	ผลการเบิกจ่ายงบประมาณ			ระยะเวลา ในการดำเนินงาน (เริ่มต้น-สิ้นสุด)
					การเบิกจ่าย	ร้อยละ	คงเหลือ	
5	โครงการบริหารงานสำนักงานและจัดการเรียนการสอนระดับคุณวุฒิปันจิติ (ภาค กศ.ปช.)							
	(1) 68-114-231-03-01: การดำเนินงานบัณฑิตวิทยาลัย	บัณฑิตวิทยาลัย	บัณฑิตวิทยาลัย ดำเนินการเบิกจ่ายงบประมาณเพื่อเป็นค่าใช้จ่ายในการบริหารงานสำนักงาน และการจัดการเรียนการสอน ระดับคุณวุฒิปันจิติ (ภาค กศ.ปช.) เพื่อสนับสนุนการดำเนินงาน ด้านการบริหารจัดการและการจัดการศึกษาระดับบัณฑิตศึกษาให้เป็นอย่างดีมีประสิทธิภาพ สอดคล้องตามมาตรฐานทางวิชาการและเกณฑ์มาตรฐานหลักสูตรที่กำหนด ตลอดจนส่งเสริม การพัฒนาศักยภาพทางวิชาการและการวิจัยของนักศึกษาและบุคลากร โดยมีรายละเอียดค่าใช้จ่าย ดังนี้ (1) ค่าวัสดุและอุปกรณ์สำนักงาน (2) ค่าตอบแทนอาจารย์ผู้สอน (3) การจัดกิจกรรมศึกษาดูงานนอกสถานที่ หลักสูตรปรัชญาดุษฎีบัณฑิต สาขาวิชาการบริหาร การศึกษา มหาวิทยาลัยราชภัฏเพชรบูรณ์ เพื่อเพิ่มพูนวิสัยทัศน์ แลกเปลี่ยนประสบการณ์และ บูรณาการองค์ความรู้ด้านการบริหารจัดการศึกษาร่วมกับหน่วยงานภายนอก โดยจัดขึ้นระหว่าง วันที่ 17-18 ธันวาคม 2568 ณ โรงเรียนอนุบาลหนองบัวห้วย และโรงเรียนสตรีราชินูทิศ ตำบลหมากแข้ง อำเภอเมือง จังหวัดอุดรธานี (4) การจัดกิจกรรมศึกษาดูงานนอกสถานที่ บัณฑิตวิทยาลัย เพื่อเพิ่มพูนทักษะ แลกเปลี่ยนเรียนรู้ ระบบการบริหารจัดการศึกษาระดับบัณฑิตศึกษาร่วมกับหน่วยงานภายนอก ตลอดจนนำองค์ความรู้ มาประยุกต์ใช้ในการพัฒนาคุณภาพการให้บริการและยกระดับมาตรฐานการทำงานภายในหน่วยงาน โดยจัดขึ้นระหว่างวันที่ 10-12 กุมภาพันธ์ 2569 ณ มหาวิทยาลัยราชภัฏรำไพพรรณี อำเภอเมือง จังหวัดจันทบุรี และวิสาหกิจชุมชนบ้านรักทะเล ตำบลเกาะช้างใต้ อำเภอเกาะช้าง จังหวัดตราด	889,752.50	889,752.40	100.00	0.10	01 ต.ค. 68- 31 มี.ค. 69
	(2) 68-114-231-03-03: ค่าตอบแทนผู้บริหาร	บัณฑิตวิทยาลัย	บัณฑิตวิทยาลัย ดำเนินการเบิกจ่ายงบประมาณเพื่อเป็นค่าตอบแทนสำหรับผู้บริหาร บัณฑิตวิทยาลัย ระยะเวลา 2 เดือน (ตุลาคม - พฤศจิกายน 2568) รวมเป็นเงินทั้งสิ้น 44,800.00 บาท ทั้งนี้ เพื่อสนับสนุนการปฏิบัติหน้าที่ด้านการบริหารจัดการให้เป็นอย่างดีมีประสิทธิภาพ	44,800.00	44,800.00	100.00	-	01 ต.ค. 68- 31 มี.ค. 69
	(3) 68-114-231-03-04: ค่าจ้างชั่วคราว	บัณฑิตวิทยาลัย	บัณฑิตวิทยาลัย ดำเนินการเบิกจ่ายงบประมาณเพื่อเป็นค่าตอบแทนการปฏิบัติงาน (เงินเดือน) และค่าสมทบกองทุนประกันสังคม ให้แก่บุคลากรสังกัด เป็นเงินทั้งสิ้น 297,176.96 บาท	297,571.00	297,176.96	99.87	394.04	01 ต.ค. 68- 31 มี.ค. 69

ลำดับ	รหัส- กิจกรรม/โครงการ	หน่วยงาน	ผลการดำเนินงาน	งบประมาณ กันเหลือปี	ผลการเบิกจ่ายงบประมาณ			ระยะเวลา ในการดำเนินงาน (เริ่มต้น-สิ้นสุด)
					การเบิกจ่าย	ร้อยละ	คงเหลือ	
3.6	งบประมาณ วิทยาลัยนานาชาติ (บกศ.) (เหลือปี)			63,514.19	50,191.00	79.02	13,323.19	
	ผลผลิต: ผู้สำเร็จการศึกษาด้านสังคมศาสตร์			63,514.19	50,191.00	79.02	13,323.19	
1	68-115-231-01-01: โครงการจัดตั้งวิทยาลัยนานาชาติ มหาวิทยาลัยราชภัฏเพชรบูรณ์	โครงการจัดตั้งวิทยาลัย นานาชาติ	โครงการจัดตั้งวิทยาลัยนานาชาติ ดำเนินการเบิกจ่ายงบประมาณเพื่อเป็นค่าใช้จ่ายในการดำเนินงานและการบริหารจัดการของวิทยาลัยนานาชาติ เพื่อสนับสนุนการจัดตั้งและพัฒนาระบบการดำเนินงานให้มีความพร้อมในการดำเนินกิจกรรมตามภารกิจของโครงการ ดังนี้ » ค่าใช้จ่ายในการจัดซื้อวัสดุอุปกรณ์สำนักงาน และค่าครุภัณฑ์ที่จำเป็นต่อการดำเนินงาน » ค่าใช้จ่ายในการเดินทางไปราชการ	63,514.19	50,191.00	79.02	13,323.19	01 ต.ค. 68- 31 มี.ค. 69
3.7	งบประมาณ ศึกษานิเทศน์บัณฑิต (เหลือปี)			2,162,730.00	1,217,890.00	56.31	944,840.00	
	ผลผลิต: ผู้สำเร็จการศึกษาด้านสังคมศาสตร์			2,162,730.00	1,217,890.00	56.31	944,840.00	
1	68-102-211-05-01: โครงการจัดการเรียนการสอนหลักสูตรประกาศนียบัตร สาขาวิชาชีพครู	คณะครุศาสตร์	คณะครุศาสตร์ ดำเนินการเบิกจ่ายงบประมาณเพื่อเป็นค่าใช้จ่ายในการจัดการเรียนการสอนหลักสูตรประกาศนียบัตร สาขาวิชาชีพครู ทั้งนี้ เพื่อสนับสนุนการจัดการศึกษาให้มีคุณภาพ ได้มาตรฐานทางวิชาการและวิชาชีพ ตลอดจนสอดคล้องตามเกณฑ์มาตรฐานหลักสูตรและข้อบังคับของคุรุสภา เพื่อมุ่งเน้นการผลิตบัณฑิตให้มีสมรรถนะและความพร้อมในการประกอบวิชาชีพทางการศึกษาอย่างมีประสิทธิภาพ โดยมีรายละเอียดค่าใช้จ่าย ดังนี้ (1) ค่าตอบแทนกรรมการสอบปลายภาคเรียน และค่าตอบแทนอาจารย์ผู้สอน (2) ค่าปฏิบัติงานวันเสาร์-อาทิตย์ (3) ค่าวัสดุและอุปกรณ์สำนักงาน (4) การจัดการกิจกรรมอบรมเชิงปฏิบัติการ เรื่อง "การพัฒนานักศึกษาให้มีสมรรถนะทางวิชาชีพครู" เพื่อเสริมสร้างศักยภาพและพัฒนาทักษะวิชาชีพครูให้แก่เรียน ยกกระดับสมรรถนะการจัดการเรียนรู้ให้เป็นไปอย่างมีประสิทธิภาพและสอดคล้องตามเกณฑ์มาตรฐานที่กำหนด โดยจัดขึ้นระหว่างวันที่ 22-23 ตุลาคม 2568 ณ ห้องประชุมหมื่นจง อาคารสำนักงานอธิการบดี มหาวิทยาลัยราชภัฏเพชรบูรณ์ (5) การจัดการกิจกรรมการส่งเสริมคุณธรรม จริยธรรมและความเป็นพลเมืองดี เพื่อปลูกฝังจิตสำนึก ค่านิยมอันดีงาม และจิตวิญญาณความเป็นครู ตลอดจนส่งเสริมพฤติกรรมความเป็นพลเมืองดีที่พึงประสงค์และมีความรับผิดชอบต่อสังคม โดยจัดขึ้นเมื่อวันที่ 8 พฤศจิกายน 2568 ณ ห้องประชุม LC1 อาคารศูนย์ภาษาและคอมพิวเตอร์	2,031,570.00	1,086,730.00	53.49	944,840.00	01 ต.ค. 68- 31 มี.ค. 69

ลำดับ	รหัส- กิจกรรม/โครงการ	หน่วยงาน	ผลการดำเนินงาน	งบประมาณ กันเหลือในปี	ผลการเบิกจ่ายงบประมาณ			ระยะเวลา ในการดำเนินงาน (เริ่มต้น-สิ้นสุด)
					การเบิกจ่าย	ร้อยละ	คงเหลือ	
			<p>(6) การจัดกิจกรรมการส่งเสริมทักษะการสื่อสารภาษาไทยและภาษาอังกฤษสำหรับครู (การสื่อสารเชิงบวก) เพื่อพัฒนาสมรรถนะด้านการสื่อสารและการใช้ภาษาในการปฏิบัติงาน ตลอดจนเสริมสร้างทักษะการสื่อสารเชิงบวกเพื่อการสร้างปฏิสัมพันธ์ที่ดีในชั้นเรียนและการจัดการเรียนรู้ที่มีประสิทธิภาพ โดยจัดขึ้นเมื่อวันที่ 9 พฤศจิกายน 2568 ณ ห้องประชุม LC1 อาคารศูนย์ภาษาและคอมพิวเตอร์</p> <p>(7) การจัดกิจกรรมการอบรมเชิงปฏิบัติการ เรื่อง "การนิเทศติดตามการฝึกประสบการณ์วิชาชีพครู ระหว่างเรียน" เพื่อสร้างความรู้ความเข้าใจเกี่ยวกับแนวทางการนิเทศ พัฒนาระบบการติดตามดูแล ตลอดจนเตรียมความพร้อมและเสริมสร้างความร่วมมือระหว่างอาจารย์ในเทศก์และครูพี่เลี้ยง ในการพัฒนาวิชาชีพครูอย่างเป็นระบบ โดยจัดขึ้นเมื่อวันที่ 9 กุมภาพันธ์ 2569 ณ ห้องประชุม ED501 คณะครุศาสตร์</p> <p>(8) การจัดกิจกรรมการฝึกอบรมบุคลากรทางการลูกเสือผู้กำกับลูกเสือสามัญรุ่นใหญ่ขึ้นความรู้ทั่วไป และขั้นความรู้เบื้องต้น (B.T.C.) เพื่อเพิ่มพูนทักษะ ความรู้ และประสบการณ์ในกระบวนการทางลูกเสือ ตลอดจนพัฒนาศักยภาพให้สามารถทำหน้าที่เป็นผู้กำกับลูกเสือและจัดกิจกรรมการเรียนรู้ ได้อย่างถูกต้องตามหลักสากล โดยจัดขึ้นระหว่างวันที่ 20-23 กุมภาพันธ์ 2569 ณ ค่ายลูกเสือ มหาวิทยาลัยราชภัฏเพชรบูรณ์</p> <p>ทั้งนี้ เนื่องจากการดำเนินงานจัดการเรียนการสอนหลักสูตรประกาศนียบัตรยังอยู่ระหว่างดำเนินการ บัณฑิตวิทยาลัยจึงขออนุมัตินำงบประมาณที่กันเงินไว้เบิกเหลือในปี ไปตั้งเป็น งบประมาณใหม่ในปีงบประมาณ พ.ศ. 2569 จำนวน 607,539.60 บาท เพื่อรองรับการใช้จ่าย งบประมาณดังกล่าว และให้สามารถดำเนินงานได้อย่างต่อเนื่อง จนกว่าการดำเนินงานจะแล้วเสร็จ บรรลุตามวัตถุประสงค์ต่อไป</p>					
2	68-114-231-04-01: โครงการบริหารงานสำนักงานและการจัดการเรียนการสอน ระดับประกาศนียบัตรบัณฑิต	บัณฑิตวิทยาลัย	<p>บัณฑิตวิทยาลัย ดำเนินการเบิกจ่ายงบประมาณเพื่อเป็นค่าใช้จ่ายในการบริหารงานสำนักงานและ การจัดการเรียนการสอน ระดับประกาศนียบัตรบัณฑิต เพื่อสนับสนุนการดำเนินงานด้านการบริหาร จัดการและการจัดการศึกษาระดับบัณฑิตศึกษาให้เป็นไปอย่างมีประสิทธิภาพ สอดคล้องตาม มาตรฐานทางวิชาการและเกณฑ์มาตรฐานหลักสูตรที่กำหนด ตลอดจนส่งเสริมการพัฒนาศักยภาพ ทางวิชาการและการวิจัยของนักศึกษาและบุคลากร โดยมีรายละเอียดค่าใช้จ่าย ดังนี้</p> <p>(1) ค่าวัสดุและอุปกรณ์สำนักงาน</p> <p>(2) ค่าตอบแทนคณะกรรมการสอบเค้าโครงขุขุณิพนธ์</p>	131,160.00	131,160.00	100.00	-	01 ต.ค. 68- 31 มี.ค. 69

ลำดับ	รหัส-กิจกรรม/โครงการ	หน่วยงาน	ผลการดำเนินงาน	งบประมาณ กันเหลือปี	ผลการเบิกจ่ายงบประมาณ			ระยะเวลา ในการดำเนินงาน (เริ่มต้น-สิ้นสุด)
					การเบิกจ่าย	ร้อยละ	คงเหลือ	
			(3) การจัดกิจกรรมการอบรมเชิงปฏิบัติการ เรื่อง "การวิเคราะห์ตัวแบบสมการโครงสร้างด้วยวิธี PLS-SEM (Partial Least Square Structural Equation Model)" เพื่อพัฒนาทักษะและเพิ่มพูนความรู้ความเข้าใจเกี่ยวกับการวิเคราะห์ข้อมูลขั้นสูงด้วยสถิติเชิงปริมาณ ตลอดจนส่งเสริมศักยภาพด้านการวิจัยของนักศึกษาและบุคลากรให้สามารถนำไปประยุกต์ใช้ในการสร้างสรรค์ผลงานวิชาการและวิทยานิพนธ์ได้อย่างมีประสิทธิภาพ โดยจัดขึ้นเมื่อวันที่ 28 กุมภาพันธ์ 2569 ณ ห้องประชุมสีทอง อาคารสำนักงานอธิการบดี มหาวิทยาลัยราชภัฏเพชรบูรณ์					
4	งบประมาณเงินคงคลัง (บกศ.) (เหลือปี)			66,173,427.93	40,215,358.40	60.77	25,958,069.53	
	ผลผลิต: ผู้สำเร็จการศึกษาด้านสังคมศาสตร์			64,220,000.00	38,870,000.00	60.53	25,350,000.00	
1	68-1-231-54-01: โครงการจัดซื้อรถโดยสารขนาดใหญ่ปรับอากาศ ขนาด 45 ที่นั่ง	มรภ.เพชรบูรณ์	มหาวิทยาลัยราชภัฏเพชรบูรณ์ ดำเนินการเบิกจ่ายงบประมาณเพื่อเป็นค่าใช้จ่ายสำหรับการจัดซื้อครุภัณฑ์รถโดยสารขนาดใหญ่ปรับอากาศ ขนาด 45 ที่นั่ง ให้แก่ผู้จำหน่ายครบถ้วนตามเงื่อนไขและรายละเอียดที่กำหนดไว้ในสัญญา ภายหลังจากที่คณะกรรมการตรวจรับพัสดุได้ดำเนินการตรวจรับเป็นที่เรียบร้อยแล้ว  ทั้งนี้ เพื่อเพิ่มประสิทธิภาพในการให้บริการด้านการเดินทางและการจัดกิจกรรมของมหาวิทยาลัย รองรับการเดินทางของนักศึกษาและบุคลากร	7,980,000.00	7,980,000.00	100.00	-	01 ต.ค. 68- 31 มี.ค. 69
2	68-1-231-59-01: โครงการปรับปรุงสนามกีฬากลางแจ้ง	มรภ.เพชรบูรณ์	มหาวิทยาลัยราชภัฏเพชรบูรณ์ ดำเนินการเบิกจ่ายงบประมาณเพื่อเป็นค่าใช้จ่ายสำหรับการปรับปรุงสนามกีฬากลางแจ้ง ให้กับผู้รับจ้างครบถ้วนตามที่กำหนดไว้ในสัญญาจ้าง หลังจากคณะกรรมการตรวจรับพัสดุได้ดำเนินการตรวจรับงานเป็นที่เรียบร้อยแล้ว  ทั้งนี้ เพื่อพัฒนาโครงสร้างพื้นฐานด้านการกีฬาให้ได้มาตรฐาน มีความปลอดภัย และเอื้อต่อการทำกิจกรรมกลางแจ้ง ตลอดจนส่งเสริมสุขภาพที่ดีและรองรับการจัดกิจกรรมกีฬา นันทนาการ	30,030,000.00	30,030,000.00	100.00	-	01 ต.ค. 68- 31 มี.ค. 69
3	68-1-231-61-01: โครงการปรับปรุงอาคารโรงยิมและสนามกีฬา	มรภ.เพชรบูรณ์	เนื่องจากการดำเนินงานปรับปรุงอาคารโรงยิมและสนามกีฬายังไม่แล้วเสร็จ และอยู่ระหว่างกระบวนการจัดซื้อจัดจ้าง มหาวิทยาลัยจึงขออนุมัตินำงบประมาณที่กันเงินไว้เบิกเหลือในปี ไปตั้งเป็นงบประมาณรายจ่ายประจำปีงบประมาณ พ.ศ. 2569 จำนวน 4,460,000 บาท เพื่อรองรับการเบิกจ่ายงบประมาณดังกล่าว และให้สามารถดำเนินงานได้อย่างต่อเนื่อง จนกว่าการดำเนินงานจะแล้วเสร็จ บรรลุตามวัตถุประสงค์ต่อไป	4,460,000.00	-	-	4,460,000.00	01 ต.ค. 68- 31 มี.ค. 69
4	68-1-231-64-01: โครงการปรับปรุงสนามฟุตบอลโครครต้นชัย และบริเวณโดยรอบสนาม	มรภ.เพชรบูรณ์	เนื่องจากการดำเนินงานปรับปรุงสนามฟุตบอลโครครต้นชัยและบริเวณโดยรอบสนามยังไม่แล้วเสร็จ และอยู่ระหว่างกระบวนการจัดซื้อจัดจ้าง มหาวิทยาลัยจึงขออนุมัตินำงบประมาณที่กันเงินไว้เบิกเหลือในปี ไปตั้งเป็น งบประมาณรายจ่ายประจำปีงบประมาณ พ.ศ. 2569 จำนวน 17,000,000 บาท เพื่อรองรับการเบิกจ่ายงบประมาณดังกล่าว และให้สามารถดำเนินงานได้อย่างต่อเนื่อง จนกว่าการดำเนินงานจะแล้วเสร็จ บรรลุตามวัตถุประสงค์ต่อไป	17,000,000.00	-	-	17,000,000.00	01 ต.ค. 68- 31 มี.ค. 69

ลำดับ	รหัส- กิจกรรม/โครงการ	หน่วยงาน	ผลการดำเนินงาน	งบประมาณ กันเหลือปี	ผลการเบิกจ่ายงบประมาณ			ระยะเวลา ในการดำเนินงาน (เริ่มต้น-สิ้นสุด)
					การเบิกจ่าย	ร้อยละ	คงเหลือ	
5	68-1-231-68-01: โครงการปรับปรุงอาคารสำนักงาน คณะมนุษยศาสตร์และสังคมศาสตร์	มรภ.เพชรบูรณ์	เนื่องจากการดำเนินงานปรับปรุงสนามอาคารสำนักงานคณะมนุษยศาสตร์ฯ ยังไม่แล้วเสร็จ และอยู่ระหว่างกระบวนการจัดซื้อจัดจ้าง มหาวิทยาลัยจึงขออนุมัตินำงบประมาณที่กันเงินไว้เบิก เหลือปี ไปตั้งเป็น งบประมาณรายจ่ายประจำปีงบประมาณ พ.ศ. 2569 จำนวน 3,750,000 บาท เพื่อรองรับการเบิกจ่ายงบประมาณดังกล่าว และให้สามารถดำเนินงานได้อย่างต่อเนื่อง จนกว่า การดำเนินงานจะแล้วเสร็จ บรรลุตามวัตถุประสงค์ต่อไป	3,750,000.00	-	-	3,750,000.00	01 ต.ค. 68- 31 มี.ค. 69
6	68-1-231-69-01: โครงการปรับปรุงซ่อมแซมอาคาร 9 และอาคาร 2	มรภ.เพชรบูรณ์	มหาวิทยาลัยราชภัฏเพชรบูรณ์ ดำเนินการเบิกจ่ายงบประมาณเพื่อเป็นค่าใช้จ่ายสำหรับการปรับปรุง ซ่อมแซมอาคาร 9 และอาคาร 2 ให้กับผู้รับจ้างครบถ้วนตามที่ได้กำหนดไว้ในสัญญาจ้าง หลังจากที่ คณะกรรมการตรวจรับพัสดุได้ดำเนินการตรวจรับงานเป็นที่เรียบร้อยแล้ว ทั้งนี้ เพื่อให้การใช้งานอาคารสถานที่มีความพร้อม ปลอดภัย และเอื้อต่อการจัดการเรียนการสอน ตลอดจนการปฏิบัติงานของบุคลากรและการให้บริการแก่นักศึกษาและประชาชนอย่างมีประสิทธิภาพ	1,000,000.00	860,000.00	86.00	140,000.00	01 ต.ค. 68- 31 มี.ค. 69
ผลผลิต: ผู้สำเร็จการศึกษาด้านวิทยาศาสตร์และเทคโนโลยี				1,850,088.00	1,242,048.40	67.13	608,039.60	
1	68-1-131-03-01: โครงการปรับปรุงอาคารเทคโนโลยีสารสนเทศ	มรภ.เพชรบูรณ์	มหาวิทยาลัยราชภัฏเพชรบูรณ์ ดำเนินการเบิกจ่ายงบประมาณเพื่อเป็นค่าใช้จ่ายสำหรับการปรับปรุง อาคารเทคโนโลยีสารสนเทศ ให้กับผู้รับจ้างครบถ้วนตามที่ได้กำหนดไว้ในสัญญาจ้าง หลังจากที่ คณะกรรมการตรวจรับพัสดุได้ดำเนินการตรวจรับงานเป็นที่เรียบร้อยแล้ว ทั้งนี้ เนื่องจากการดำเนินงานปรับปรุงอาคารเทคโนโลยีสารสนเทศยังไม่แล้วเสร็จ และอยู่ระหว่าง ดำเนินการงวดที่ 3 มหาวิทยาลัยจึงขออนุมัตินำงบประมาณที่กันเงินไว้เบิกเหลือปี ไปตั้งเป็น งบประมาณใหม่ในปีงบประมาณ พ.ศ. 2569 จำนวน 607,539.60 บาท เพื่อรองรับการใช้จ่าย งบประมาณดังกล่าวและให้สามารถดำเนินงานได้อย่างต่อเนื่อง จนกว่าการดำเนินงานจะแล้วเสร็จ บรรลุตามวัตถุประสงค์ต่อไป	1,350,088.00	742,548.40	55.00	607,539.60	01 ต.ค. 68- 31 มี.ค. 69
2	68-1-131-11-01: โครงการปรับปรุงห้องเรียนอาคารแพทย์แผนไทย (อาคาร 37 หอสมุดเก่า)	มรภ.เพชรบูรณ์	มหาวิทยาลัยราชภัฏเพชรบูรณ์ ดำเนินการเบิกจ่ายงบประมาณเพื่อเป็นค่าใช้จ่ายสำหรับการปรับปรุง ห้องเรียนอาคารแพทย์แผนไทย (อาคาร 37 หอสมุดเก่า) ให้กับผู้รับจ้างครบถ้วนตามที่ได้กำหนดไว้ ในสัญญาจ้าง หลังจากที่คณะกรรมการตรวจรับพัสดุได้ดำเนินการตรวจรับงานเป็นที่เรียบร้อยแล้ว ทั้งนี้ เพื่อให้ห้องเรียนดังกล่าวมีความพร้อม มีความปลอดภัย เอื้อต่อการจัดการเรียนการสอน และการปฏิบัติงานของมหาวิทยาลัยต่อไป	500,000.00	499,500.00	99.90	500.00	01 ต.ค. 68- 31 มี.ค. 69
ผลผลิต: ผู้สำเร็จการศึกษาด้านวิทยาศาสตร์สุขภาพ				103,339.93	103,310.00	99.97	29.93	
1	68-112-1731-03-01: โครงการบริหารจัดการคณะพยาบาลศาสตร์	คณะพยาบาลศาสตร์	คณะพยาบาลศาสตร์ ดำเนินการเบิกจ่ายงบประมาณเพื่อเป็นค่าใช้จ่ายในการบริหารจัดการคณะ ในส่วนของค่าวัสดุอุปกรณ์สำนักงาน ค่าครุภัณฑ์และค่าซ่อมแซมครุภัณฑ์ เพื่อสนับสนุนการดำเนินงาน ด้านการบริหารจัดการและการจัดการเรียนการสอนให้เป็นไปอย่างมีประสิทธิภาพ มีความพร้อม ในการปฏิบัติงาน และเอื้อต่อการพัฒนาคุณภาพการศึกษาให้ได้มาตรฐาน	103,339.93	103,310.00	99.97	29.93	01 ต.ค. 68- 31 มี.ค. 69

ลำดับ	รหัส- กิจกรรม/โครงการ	หน่วยงาน	ผลการดำเนินงาน	งบประมาณ กันเหลือปี	ผลการเบิกจ่ายงบประมาณ			ระยะเวลา ในการดำเนินงาน (เริ่มต้น-สิ้นสุด)
					การเบิกจ่าย	ร้อยละ	คงเหลือ	
5	งบประมาณจากหน่วยงานภายนอก (เหลือปี)			4,763,286.02	3,843,349.10	80.69	919,936.92	
5.1	เงินรายได้จากการให้บริการของหน่วยงาน (เหลือปี)			3,562,346.02	2,967,524.10	83.30	594,821.92	
	ผลผลิต: ผู้สำเร็จการศึกษาด้านวิทยาศาสตร์และเทคโนโลยี			2,427,488.02	2,427,432.10	100.00	55.92	
1	68-10102-131-01-01: โครงการบริหารจัดการศูนย์เทคโนโลยียานยนต์ไฟฟ้า และขนส่ง	กองนโยบายและแผน	ศูนย์เทคโนโลยียานยนต์ไฟฟ้าและขนส่ง มหาวิทยาลัยราชภัฏเพชรบูรณ์ ได้ดำเนินการ ให้บริการสถานีอัดประจุยานยนต์ไฟฟ้าเพื่อจัดหารายได้ของศูนย์เทคโนโลยียานยนต์ไฟฟ้า ตั้งแต่เดือนกันยายน 2567- เดือนสิงหาคม 2568 โดยมีผลกำไรสุทธิหลังหักค่ากระแสไฟฟ้า จำนวน 39,268.60 บาท ซึ่งหักเป็นเงินรายได้ของมหาวิทยาลัยในอัตราร้อยละ 30 ทั้งนี้ งบประมาณหลังหักเป็นเงินรายได้ของมหาวิทยาลัยแล้ว กองนโยบายและแผนจะใช้เป็น ค่าใช้จ่ายในการบริหารจัดการระบบบริหารสถานีอัดประจุยานยนต์ไฟฟ้าและค่าใช้จ่ายในระบบ รายปี	27,488.02	27,432.10	99.80	55.92	01 ต.ค. 68- 31 มี.ค. 69
2	โครงการผลิตบัณฑิตพันธุ์ใหม่ เพื่อสร้างกำลังคนที่มีสมรรถนะสูง สำหรับอุตสาหกรรม New Growth Engine ตามนโยบาย Thailand 4.0							
(1)	68-106-111-07-02: หลักสูตรการยกระดับพัฒนาสินค้าสำหรับผู้สูงอายุ	คณะวิทยาศาสตร์ฯ	มหาวิทยาลัยราชภัฏเพชรบูรณ์ ได้รับการสนับสนุนงบประมาณจากสำนักงานปลัดกระทรวงการ อุดมศึกษา วิทยาศาสตร์ วิจัยและนวัตกรรม เพื่อใช้เป็นค่าใช้จ่ายในการพัฒนาบัณฑิตพันธุ์ใหม่ และพัฒนากำลังคนใหม่ศึกษาระดับสูง ทั้งด้านวิชาการและวิชาชีพ ให้สอดคล้องกับความต้องการของ อุตสาหกรรมยุคใหม่อย่างมีประสิทธิภาพ  คณะวิทยาศาสตร์ฯ ได้ดำเนินกิจกรรมการยกระดับและพัฒนาสินค้าสำหรับผู้สูงอายุ เพื่อส่งเสริม การสร้างมูลค่าเพิ่มให้กับผลิตภัณฑ์ และพัฒนาทักษะด้านนวัตกรรมของผู้เข้าร่วมโครงการ โดยมี กิจกรรมต่าง ๆ ดังนี้  • กิจกรรมการยกระดับพัฒนาสินค้าสำหรับผู้สูงอายุ • กิจกรรมการอบรมเชิงปฏิบัติการ "ชุมชนคนหัวเห็ดเพื่อตะขบูน" ด้านอาหารจากเห็ดและการขึ้น ก้อนเชื้อเห็ดสายพันธุ์ต่าง ๆ • กิจกรรมการอบรมเชิงปฏิบัติการ "การจัดสวนตะกร้าด้วยเส้นเชือกในรูปแบบต่าง ๆ เพื่อพัฒนา งานหัตถกรรมตะกร้าไทย" • กิจกรรมการอบรมเชิงปฏิบัติการ "การพัฒนาผลิตภัณฑ์จากผ้าขาวม้า" • กิจกรรมการอบรมเชิงปฏิบัติการ "การพัฒนาผลิตภัณฑ์ของที่ระลึกและของขวัญพื้นถิ่น" • กิจกรรมการอบรมเชิงปฏิบัติการ "การผลิตกระเป๋าจากเชือกประเภทต่าง ๆ" • กิจกรรมการอบรมเชิงปฏิบัติการ "การพัฒนาผลิตภัณฑ์ของใช้ในชีวิตประจำวันสำหรับผู้สูงอายุ" • กิจกรรมการอบรมเชิงปฏิบัติการ "การผลิตและแปรรูปมะม่วงน้ำดอกไม้ เพื่อเพิ่มมูลค่าและ สร้างรายได้" • กิจกรรมการอบรมเชิงปฏิบัติการ "การพัฒนาผลิตภัณฑ์อาหารจากข้าวอินทรีย์เพื่อเพิ่มมูลค่า และต่อยอดเชิงพาณิชย์"	1,200,000.00	1,200,000.00	100.00	-	01 ต.ค. 68- 31 มี.ค. 69

ลำดับ	รหัส- กิจกรรม/โครงการ	หน่วยงาน	ผลการดำเนินงาน	งบประมาณ กันเหลือปี	ผลการเบิกจ่ายงบประมาณ			ระยะเวลา ในการดำเนินงาน (เริ่มต้น-สิ้นสุด)
					การเบิกจ่าย	ร้อยละ	คงเหลือ	
			<ul style="list-style-type: none"> <li>กิจกรรมการอบรมเชิงปฏิบัติการ "การพัฒนาผลิตภัณฑ์อาหารจากผัก ผลไม้ สมุนไพร และพืชอินทรีย์"</li> <li>กิจกรรมการอบรมเชิงปฏิบัติการ "การพัฒนาผลิตภัณฑ์จากไม้"</li> </ul>					
	(2) 68-106-111-07-04: หลักสูตรการพัฒนาคณะกรรมการวิจัยเพื่อพัฒนาสังคม	คณะวิทยาศาสตร์ฯ	<p>มหาวิทยาลัยราชภัฏเพชรบูรณ์ ได้รับการสนับสนุนงบประมาณจากสำนักงานปลัดกระทรวงการอุดมศึกษา วิทยาศาสตร์ วิจัยและนวัตกรรม เพื่อใช้เป็นค่าใช้จ่ายในการพัฒนาบัณฑิตพันธุ์ใหม่ และพัฒนากำลังคนให้มีศักยภาพสูง ทั้งด้านวิชาการและวิชาชีพ ให้สอดคล้องกับความต้องการของอุตสาหกรรมยุคใหม่อย่างมีประสิทธิภาพ</p> <p>คณะวิทยาศาสตร์ฯ ได้ดำเนินกิจกรรมการพัฒนาคณะกรรมการวิจัยเพื่อพัฒนาสังคม เพื่อส่งเสริมศักยภาพคณาจารย์ให้มีความรู้ ความเข้าใจด้านกระบวนการวิจัย สามารถนำองค์ความรู้ไปประยุกต์ใช้ในการวิเคราะห์ปัญหา พัฒนาชุมชน และยกระดับคุณภาพชีวิตของประชาชนในพื้นที่ได้อย่างเป็นรูปธรรม โดยมีกิจกรรมต่าง ๆ ดังนี้</p> <ul style="list-style-type: none"> <li>กิจกรรมการอบรมเชิงปฏิบัติการ "การเขียนทบทวนวรรณกรรม"</li> <li>กิจกรรมการอบรมเชิงปฏิบัติการ "การกำหนดขนาดตัวอย่างและกลุ่มประชากร"</li> <li>กิจกรรมการอบรมเชิงปฏิบัติการ "เทคนิคการนำเสนอผลงานวิจัย"</li> <li>กิจกรรมการอบรมเชิงปฏิบัติการ "การออกแบบการวิจัย"</li> <li>กิจกรรมการอบรมเชิงปฏิบัติการ "การสร้างเครื่องมือวิจัย"</li> <li>กิจกรรมการอบรมเชิงปฏิบัติการ "การตรวจสอบเครื่องมือวิจัย"</li> <li>กิจกรรมการอบรมเชิงปฏิบัติการ "สถิติวิจัยเบื้องต้น"</li> <li>กิจกรรมการอบรมเชิงปฏิบัติการ "สถิติวิจัยขั้นกลาง"</li> <li>กิจกรรมการอบรมเชิงปฏิบัติการ "สถิติวิจัยขั้นสูง"</li> <li>กิจกรรมการอบรมเชิงปฏิบัติการ "การแปลผลและวิเคราะห์ข้อมูล"</li> <li>กิจกรรมการอบรมเชิงปฏิบัติการ "การเขียนผลการวิจัยและการวิจารณ์"</li> <li>กิจกรรมการอบรมเชิงปฏิบัติการ "การตั้งโจทย์วิจัยและชื่อเรื่องวิจัย"</li> <li>กิจกรรมการอบรมเชิงปฏิบัติการ "การเขียนที่มาและความสำคัญของปัญหาวิจัย"</li> </ul>	1,200,000.00	1,200,000.00	100.00	-	01 ต.ค. 68- 31 มี.ค. 69

ลำดับ	รหัส-กิจกรรม/โครงการ	หน่วยงาน	ผลการดำเนินงาน	งบประมาณ กันเหลือในปี	ผลการเบิกจ่ายงบประมาณ			ระยะเวลา ในการดำเนินงาน (เริ่มต้น-สิ้นสุด)
					การเบิกจ่าย	ร้อยละ	คงเหลือ	
ผลผลิต: ผู้สำเร็จการศึกษาด้านสังคมศาสตร์				72,420.00	72,420.00	100.00	-	
1	68-104-211-14-01: โครงการจัดการศึกษาตามโครงการเรียนล่วงหน้า ปีการศึกษา 2568	คณะมนุษยศาสตร์ฯ	มหาวิทยาลัยราชภัฏเพชรบูรณ์ ได้ดำเนินการเปิดรับสมัครผู้เข้ารับการฝึกอบรมการจัดการศึกษาตามโครงการเรียนล่วงหน้า ปีการศึกษา 2568 สำหรับผู้เรียนวันเสาร์-วันอาทิตย์ โดยภาคการศึกษาที่ 1/2568 มีผู้สนใจลงทะเบียนเรียนจำนวน 18 คน และภาคการศึกษาที่ 2/2568 จำนวน 32 คน เป็นรายวิชาที่อยู่ภายใต้การกำกับของคณะมนุษยศาสตร์และสังคมศาสตร์ ซึ่งโครงการดังกล่าวมีวัตถุประสงค์เพื่อส่งเสริมโอกาสทางการศึกษาแก่ประชาชนทุกช่วงวัย สนับสนุนการเรียนรู้ตลอดชีวิต พัฒนาความรู้ ทักษะ และสมรรถนะที่สามารถนำไปประยุกต์ใช้ในการดำเนินชีวิต การประกอบอาชีพ และการปฏิบัติงานได้อย่างเหมาะสม ทั้งนี้ รายได้จากภาระลงทะเบียนเรียนจะหักเป็นเงินรายได้ของมหาวิทยาลัยในอัตราร้อยละ 10 และจัดสรรให้แก่คณะมนุษยศาสตร์และสังคมศาสตร์ เพื่อใช้เป็นค่าใช้จ่ายในการบริหารจัดการโครงการจัดการศึกษา อาทิ ค่าตอบแทนการสอนในโครงการเรียนล่วงหน้า ค่าดำเนินการจัดการเรียนการสอน รวมถึงค่าวัสดุและอุปกรณ์ประกอบการเรียนการสอน	72,420.00	72,420.00	100.00	-	01 ต.ค. 68- 31 มี.ค. 69
ผลผลิต: ผลงานการให้บริการวิชาการ				1,037,038.00	467,672.00	-	569,366.00	
1	โครงการอมสินยุวพัฒนรักษัณ ประจํา 2568 (1) 68-104-912-04-02: การบริหารจัดการคณะมนุษยศาสตร์และสังคมศาสตร์	คณะมนุษยศาสตร์ฯ	คณะมนุษยศาสตร์ฯ ในฐานะเป็นหน่วยงานให้บริการทางวิชาการแก่สังคม ได้ดำเนิน "โครงการอมสินยุวพัฒนรักษัณ ประจํา 2568" โดยได้รับการจัดสรรงบประมาณร้อยละ 5 (ตามประกาศมหาวิทยาลัยราชภัฏเพชรบูรณ์ เรื่อง หลักเกณฑ์การให้บริการทางวิชาการแก่สังคม การดำเนินงาน และการรายงาน พ.ศ. 2568) ซึ่งได้รับการจัดสรรงบประมาณ เป็นเงินจำนวน 35,000.00 บาท เพื่อสนับสนุนการบริหารจัดการและดำเนินกิจกรรมของคณะ ทั้งนี้ คณะมนุษยศาสตร์ฯ ได้ดำเนินการเบิกจ่ายงบประมาณเพื่อจัดซื้อวัสดุอุปกรณ์สำหรับใช้ในการสนับสนุนการดำเนินงานและการบริหารจัดการภายในคณะ เพื่อให้การปฏิบัติงานเป็นไปอย่างมีประสิทธิภาพ ต่อเนื่อง และเกิดประโยชน์สูงสุดต่อภารกิจของหน่วยงาน	35,000.00	35,000.00	100.00	-	01 ต.ค. 68- 31 มี.ค. 69
2	68-107-912-01-01: วารสารราชภัฏเพชรบูรณ์สาร	สถาบันวิจัยฯ	เนื่องจากโครงการอยู่ระหว่างดำเนินการจัดส่งบทความวิจัยให้ผู้ทรงคุณวุฒิพิจารณาประเมินคุณภาพบทความและให้ข้อเสนอแนะเพื่อปรับปรุงแก้ไขก่อนการเผยแพร่ ซึ่งกระบวนการพิจารณาดังกล่าวยังไม่แล้วเสร็จตามระยะเวลาที่กำหนด ทั้งนี้ เพื่อให้บทความมีความสมบูรณ์ ถูกต้องตามหลักวิชาการ และเป็นไปตามเกณฑ์มาตรฐานการเผยแพร่ผลงานวิจัย จึงได้ขยายระยะเวลาดำเนินการออกไปจนถึงวันที่ 30 กันยายน 2569 (ตามบันทึกข้อความที่ สวพ. 0091/2569 ลงวันที่ 31 มีนาคม 2569 เรื่อง ขออนุญาตกันเงินเหลือในปี (ครั้งที่ 2))	63,600.00	-	-	63,600.00	01 ต.ค. 68- 31 มี.ค. 69

ลำดับ	รหัส- กิจกรรม/โครงการ	หน่วยงาน	ผลการดำเนินงาน	งบประมาณ กันเหลือปี	ผลการเบิกจ่ายงบประมาณ			ระยะเวลา ในการดำเนินงาน (เริ่มต้น-สิ้นสุด)
					การเบิกจ่าย	ร้อยละ	คงเหลือ	
3	68-107-912-02-01: โครงการหน่วยบ่มเพาะวิสาหกิจในสถาบันอุดมศึกษา	สถาบันวิจัยฯ	เนื่องจากโครงการอยู่ระหว่างดำเนินงานตามแผนงานที่กำหนดไว้ โดยมีการค้าดำเนินกิจกรรมต่าง ๆ อย่างต่อเนื่องให้เป็นไปตามขั้นตอนและกรอบระยะเวลาของโครงการ อย่างไรก็ตาม บางกิจกรรม มีความจำเป็นต้องใช้ระยะเวลาเพิ่มเติมในการดำเนินงาน เพื่อให้มีความครบถ้วน ถูกต้อง และ สอดคล้องกับวัตถุประสงค์ของโครงการ จึงได้พิจารณาขอขยายระยะเวลาดำเนินการออกไปจนถึง วันที่ 30 กันยายน 2569 เพื่อให้การค้าดำเนินโครงการสามารถบรรลุเป้าหมายที่กำหนดไว้ อย่างมีประสิทธิภาพ และเกิดประโยชน์สูงสุด (ตามบันทึกข้อความที่ สวพ. 0091/2569 ลงวันที่ 31 มีนาคม 2569 เรื่อง ขออนุญาตกันเงินเหลือปี (ครั้งที่ 2))	485,000.00	-	-	485,000.00	01 ต.ค. 68- 31 มี.ค. 69
4	โครงการยูวชนอาสา ประจำปีงบประมาณ พ.ศ. 2568							
(1)	68-110-912-01-01: นวัตกรรมถ่านไบโอชาร์ BCG ลดโลกร้อน เพื่อการดูดซับคาร์บอนทางการเกษตร	สำนักส่งเสริมวิชาการฯ	มหาวิทยาลัยราชภัฏเพชรบูรณ์ ได้รับการสนับสนุนงบประมาณจากสำนักงานปลัดกระทรวงการ อุดมศึกษา วิทยาศาสตร์ วิจัยและนวัตกรรม เพื่อสนับสนุนการดำเนินงานภายใต้โครงการ ยูวชนอาสา เพื่อส่งเสริมและพัฒนาศักยภาพยูวชนอาสาในการมีส่วนร่วมพัฒนาสังคม ชุมชน และการเรียนรู้เชิงประสบการณ์  โดยคณะวิทยาศาสตร์และเทคโนโลยี ได้ดำเนินกิจกรรมส่งเสริมการเรียนรู้เชิงปฏิบัติการเกี่ยวกับ การผลิตและใช้งานถ่านไบโอชาร์ โดยเน้นกระบวนการเศรษฐกิจ BCG (Bio-Circular-Green Economy) ระหว่างวันที่ 29-30 ตุลาคม 2568 ให้กับกลุ่มเกษตรกรอินทรีย์ในพื้นที่ตำบลนาจ้ว อำเภอเมือง จังหวัดเพชรบูรณ์ เพื่อส่งเสริมความรู้ ความเข้าใจ และทักษะในการนำไปประยุกต์ใช้ ในการปรับปรุงดินและเพิ่มประสิทธิภาพการผลิตทางการเกษตร ตลอดจนยกระดับการใช้ทรัพยากร ทางการเกษตรให้เกิดประโยชน์สูงสุดอย่างยั่งยืน	56,000.00	56,000.00	100.00	-	01 ต.ค. 68- 31 มี.ค. 69
(2)	68-110-912-01-02: การผลิตน้ำมันเชื้อเพลิงจากขยะพลาสติกชุมชน เพื่อลดการปล่อยก๊าซเรือนกระจก	สำนักส่งเสริมวิชาการฯ	มหาวิทยาลัยราชภัฏเพชรบูรณ์ ได้รับการสนับสนุนงบประมาณจากสำนักงานปลัดกระทรวงการ อุดมศึกษา วิทยาศาสตร์ วิจัยและนวัตกรรม เพื่อสนับสนุนการดำเนินงานภายใต้โครงการ ยูวชนอาสา เพื่อส่งเสริมและพัฒนาศักยภาพยูวชนอาสาในการมีส่วนร่วมพัฒนาสังคม ชุมชน และการเรียนรู้เชิงประสบการณ์  โดยคณะวิทยาศาสตร์และเทคโนโลยี ได้ดำเนินกิจกรรมการผลิตน้ำมันเชื้อเพลิงจากขยะพลาสติก ชุมชน ระหว่างวันที่ 8-9 พฤศจิกายน 2568 ณ ศูนย์เรียนรู้เศรษฐกิจพอเพียงและพลังงานทดแทน บ้านโนนแดง ตำบลบึงคล้า อำเภอหล่มสัก จังหวัดเพชรบูรณ์ เพื่อส่งเสริมการจัดการขยะพลาสติก ในชุมชน ลดปริมาณขยะและการปล่อยก๊าซเรือนกระจก ตลอดจนพัฒนาความรู้และทักษะของ นักศึกษาในการประยุกต์ใช้เทคโนโลยีไพโรไลซิส (Pyrolysis) ในการแปรรูปขยะพลาสติกให้เป็น พลังงานทดแทนอย่างมีประสิทธิภาพและยั่งยืน	56,000.00	56,000.00	100.00	-	01 ต.ค. 68- 31 มี.ค. 69

ลำดับ	รหัส- กิจกรรม/โครงการ	หน่วยงาน	ผลการดำเนินงาน	งบประมาณ กันเหลือปี	ผลการเบิกจ่ายงบประมาณ			ระยะเวลา ในการดำเนินงาน (เริ่มต้น-สิ้นสุด)
					การเบิกจ่าย	ร้อยละ	คงเหลือ	
5	68-113-912-05-01: โครงการ Jinda: ปุยอินทรีย์อัดเม็ด	โครงการศูนย์อุทยาน วิทยาศาสตร์ฯ	บริษัท ไบโอบี ออร์แกนิก แฟมิลี่ จำกัด เข้ารับบริการจากอุทยานวิทยาศาสตร์ เทคโนโลยีและนวัตกรรม มหาวิทยาลัยราชภัฏเพชรบูรณ์ เพื่อดำเนินโครงการ "Jinda: ปุยอินทรีย์อัดเม็ด" ภายใต้การสนับสนุนงบประมาณจากโครงการยูวีสายทักเริ่มต้น (TED Youth Startup) ในโปรแกรม Proof of Concept (POC) ของกองทุนพัฒนาผู้ประกอบการเทคโนโลยีและนวัตกรรม (TED Fund) เป็นเงินจำนวน 83,400.00 บาท ซึ่งหักเป็นเงินรายได้ของมหาวิทยาลัยร้อยละ 15 ส่วนที่เหลือศูนย์อุทยานวิทยาศาสตร์ฯ จะนำไปใช้ในการดำเนินงานและสนับสนุนกิจกรรมตามวัตถุประสงค์ โดยศูนย์อุทยานวิทยาศาสตร์ฯ ได้ดำเนินกิจกรรมศึกษาและพัฒนาสูตรปุยอินทรีย์อัดเม็ดที่มีประสิทธิภาพและเหมาะสมสำหรับการใช้ในการทำข้าวอินทรีย์ เพื่อยกระดับคุณภาพผลิตภัณฑ์ให้มีมาตรฐาน สามารถเพิ่มประสิทธิภาพการใช้งานในภาคการเกษตร และสนับสนุนการต่อยอดสู่การใช้ประโยชน์เชิงพาณิชย์ได้อย่างเป็นรูปธรรม	66,720.00	66,720.00	100.00	-	01 ต.ค. 68- 31 มี.ค. 69
6	68-113-912-06-01: โครงการ Hair Bone: ผลิตภัณฑ์ทรีทเมนท์ยืดผม จากธรรมชาติ	โครงการศูนย์อุทยาน วิทยาศาสตร์ฯ	นางสาวซินนภา ทองแต้ม เข้ารับบริการจากศูนย์อุทยานวิทยาศาสตร์ เทคโนโลยีและนวัตกรรม มหาวิทยาลัยราชภัฏเพชรบูรณ์ เพื่อดำเนินโครงการ "Hair Bone: ผลิตภัณฑ์ทรีทเมนท์ยืดผมจากธรรมชาติ" ภายใต้การสนับสนุนทุนจากโครงการยูวีสายทักเริ่มต้น (TED Youth Startup) ในโปรแกรม Ideation Incentive Program (IDEA) ของกองทุนพัฒนาผู้ประกอบการเทคโนโลยีและนวัตกรรม (TED Fund) เป็นเงินจำนวน 25,000.00 บาท ซึ่งหักเป็นเงินรายได้ของมหาวิทยาลัยร้อยละ 15 ส่วนที่เหลือศูนย์อุทยานวิทยาศาสตร์ฯ จะนำไปใช้ในการดำเนินงานและสนับสนุนกิจกรรมตามวัตถุประสงค์ โดยศูนย์อุทยานวิทยาศาสตร์ฯ ได้ดำเนินกิจกรรมการพัฒนาผลิตภัณฑ์ต้นแบบทรีทเมนท์ยืดผมจากธรรมชาติ เพื่อสนับสนุนการพัฒนาผลิตภัณฑ์นวัตกรรมให้มีคุณภาพและสามารถต่อยอดเชิงพาณิชย์ได้อย่างเป็นรูปธรรม	20,000.00	20,000.00	100.00	-	01 ต.ค. 68- 31 มี.ค. 69
7	68-113-912-07-01: โครงการพัฒนาผลิตภัณฑ์สินค้าชุมชน (ตามแนวทางคู่มือวิทย์เพื่อโอท็อป) ปีงบประมาณ พ.ศ. 2568	โครงการศูนย์อุทยาน วิทยาศาสตร์ฯ	มหาวิทยาลัยราชภัฏเพชรบูรณ์ ได้ทำบันทึกข้อตกลงความร่วมมือการดำเนินงานภายใต้โครงการพัฒนาผลิตภัณฑ์สินค้าชุมชน (ตามแนวทางคู่มือวิทย์เพื่อโอท็อป) ปีงบประมาณ พ.ศ. 2568 กับสำนักงานปลัดกระทรวงการอุดมศึกษา วิทยาศาสตร์ วิจัยและนวัตกรรม เพื่อสนับสนุนการพัฒนาผลิตภัณฑ์ชุมชนให้มีคุณภาพ ตรงตามมาตรฐานวิชาการและสามารถต่อยอดเชิงพาณิชย์ได้อย่างยั่งยืน ซึ่งได้รับการสนับสนุนงบประมาณ จำนวน 150,000.00 บาท โดยศูนย์อุทยานวิทยาศาสตร์ฯ ได้จัดกิจกรรมการพัฒนากระบวนการผลิตเชิงทดลองเพื่อแก้ไขปัญหาการเกิดสีน้ำตาลของผลิตภัณฑ์เชิงทดลอง ระหว่างวันที่ 1-12 ธันวาคม 2568 ณ กลุ่มเชิงประรูปวดีนิ ตำบลเข็กน้อย อำเภอเขาค้อ จังหวัดเพชรบูรณ์ เพื่อปรับปรุงกระบวนการผลิตให้ได้ผลิตภัณฑ์เชิงทดลองที่มีสีสม่ำเสมอและมีคุณภาพดีขึ้น อีกทั้งเพื่อทดสอบคุณค่าทางโภชนาการและการปนเปื้อนของจุลินทรีย์ในผลิตภัณฑ์ ตลอดจนทดสอบชนิดและคุณภาพของบรรจุภัณฑ์ เพื่อการรักษาคุณภาพของผลิตภัณฑ์ให้คงสภาพได้อย่างเหมาะสมและมีความปลอดภัยต่อผู้บริโภค	135,000.00	135,000.00	100.00	-	01 ต.ค. 68- 31 มี.ค. 69

ลำดับ	รหัส- กิจกรรม/โครงการ	หน่วยงาน	ผลการดำเนินงาน	งบประมาณ กันเหลือในปี	ผลการเบิกจ่ายงบประมาณ			ระยะเวลา ในการดำเนินงาน (เริ่มต้น-สิ้นสุด)
					การเบิกจ่าย	ร้อยละ	คงเหลือ	
8	68-113-912-09-01: โครงการตรวจวิเคราะห์คุณภาพของน้ำยาผสมปูน ฉาบพาราอินโนเฟล็กตามมาตรฐานอุตสาหกรรม	โครงการศูนย์อุทยาน วิทยาศาสตร์ฯ	นายสุทธิพงษ์ ทองมา เข้ารับบริการจากศูนย์อุทยานวิทยาศาสตร์ เทคโนโลยีและนวัตกรรม มหาวิทยาลัยราชภัฏเพชรบูรณ์ เพื่อดำเนินโครงการ "พาราอินโนเฟล็กซ์ น้ำยาฉาบเย็นลดรอยแตกร้าว" ภายใต้การสนับสนุนทุนจากโครงการยูวีสตาร์ทอัพ (TED Youth Startup) โปรแกรม Idea Incentive Program (IDEA) ของกองทุนพัฒนาผู้ประกอบการเทคโนโลยี และนวัตกรรม (TED Fund) เป็นเงินจำนวน 20,000.00 บาท ซึ่งหักเป็นเงินรายได้ของมหาวิทยาลัย ร้อยละ 15 ส่วนที่เหลือศูนย์อุทยานวิทยาศาสตร์ฯ จะนำไปใช้ในการดำเนินงานและสนับสนุนกิจกรรม ตามวัตถุประสงค์  โดยศูนย์อุทยานวิทยาศาสตร์ฯ ได้ดำเนินกิจกรรมการตรวจวิเคราะห์คุณภาพของน้ำยาผสมปูนฉาบพาราอินโนเฟล็กตามมาตรฐานอุตสาหกรรม เพื่อสนับสนุนกระบวนการทดสอบและพัฒนาผลิตภัณฑ์ ให้มีคุณภาพได้มาตรฐาน สามารถนำผลการวิเคราะห์ไปใช้ในการปรับปรุงและพัฒนาสูตรผลิตภัณฑ์ ให้มีประสิทธิภาพมากยิ่งขึ้น อันนำไปสู่การต่อยอดการใช้ประโยชน์เชิงพาณิชย์ได้อย่างเป็นรูปธรรม	16,000.00	16,000.00	100.00	-	01 ต.ค. 68- 31 มี.ค. 69
9	68-113-931-01-01: โครงการสรรหา คัดกรอง และบ่มเพาะผู้ประกอบการ ปี 2568	โครงการศูนย์อุทยาน วิทยาศาสตร์ฯ	มหาวิทยาลัยราชภัฏเพชรบูรณ์ ได้รับการสนับสนุนงบประมาณจากกองทุนพัฒนาผู้ประกอบการ เทคโนโลยีและนวัตกรรม (TED Fund) สำนักงานปลัดกระทรวงการอุดมศึกษา วิทยาศาสตร์ วิจัย และนวัตกรรม (สป.อว.) เพื่อดำเนินกิจกรรมการสรรหา คัดกรอง และบ่มเพาะผู้ประกอบการ ประจำปี 2568 (ส่วนที่ 1) โดยได้รับการจัดสรรงบประมาณรอบที่ 1/2568 จำนวน 50,000.00 บาท  โดยศูนย์อุทยานวิทยาศาสตร์ฯ ได้จัดกิจกรรมการขับเคลื่อนการสรรหา คัดกรอง และบ่มเพาะผู้ประกอบการ ภายใต้เครือข่ายร่วมพัฒนาผู้ประกอบการ (TED Fellow) เพื่อส่งเสริมและพัฒนา ศักยภาพนักศึกษา บัณฑิต ผู้ประกอบการ และประชาชนทั่วไปที่มีแนวคิดในการพัฒนาธุรกิจ ฐานเทคโนโลยีและนวัตกรรม ให้สามารถต่อยอดผลงานสู่การใช้ประโยชน์เชิงพาณิชย์ได้ อย่างเป็นรูปธรรม	42,650.00	35,150.00	82.42	7,500.00	01 ต.ค. 68- 31 มี.ค. 69
10	68-113-931-02-01: โครงการสรรหา คัดกรอง และบ่มเพาะผู้ประกอบการ ปี 2567	โครงการศูนย์อุทยาน วิทยาศาสตร์ฯ	มหาวิทยาลัยราชภัฏเพชรบูรณ์ ได้รับการสนับสนุนงบประมาณจากกองทุนพัฒนาผู้ประกอบการ เทคโนโลยีและนวัตกรรม (TED Fund) สำนักงานปลัดกระทรวงการอุดมศึกษา วิทยาศาสตร์ วิจัย และนวัตกรรม (สป.อว.) เพื่อดำเนินกิจกรรมการสรรหา คัดกรอง และบ่มเพาะผู้ประกอบการ ประจำปี 2567 (ส่วนที่ 3) โดยได้รับการจัดสรรงบประมาณรอบที่ 2/2567 จำนวน 20,000.00 บาท  โดยศูนย์อุทยานวิทยาศาสตร์ฯ ได้จัดกิจกรรมประชาสัมพันธ์โครงการเครือข่ายร่วมพัฒนาผู้ประกอบการ (TED Fellow) เพื่อสร้างการรับรู้และเผยแพร่ข้อมูลเกี่ยวกับการสรรหา คัดกรอง และบ่มเพาะผู้ประกอบการด้านเทคโนโลยีและนวัตกรรมให้แก่กลุ่มเป้าหมาย อาทิ นักศึกษา บัณฑิต ผู้ประกอบการ และประชาชนผู้สนใจ	18,648.00	7,882.00	42.27	10,766.00	01 ต.ค. 68- 31 มี.ค. 69

ลำดับ	รหัส- กิจกรรม/โครงการ	หน่วยงาน	ผลการดำเนินงาน	งบประมาณ กันเหลือในปี	ผลการเบิกจ่ายงบประมาณ			ระยะเวลา ในการดำเนินงาน (เริ่มต้น-สิ้นสุด)
					การเบิกจ่าย	ร้อยละ	คงเหลือ	
11	68-113-931-03-01: โครงการบริหารจัดการอุทยานวิทยาศาสตร์ เทคโนโลยี และนวัตกรรม	โครงการศูนย์อุทยาน วิทยาศาสตร์ฯ	ศูนย์อุทยานวิทยาศาสตร์ เทคโนโลยีและนวัตกรรม มหาวิทยาลัยราชภัฏเพชรบูรณ์ ในฐานะ หน่วยงานให้บริการทางวิชาการแก่สังคม ได้รับการจัดสรรงบประมาณในอัตราร้อยละ 5 ตามประกาศมหาวิทยาลัยราชภัฏเพชรบูรณ์ เรื่อง หลักเกณฑ์การให้บริการทางวิชาการแก่สังคม การดำเนินงาน และการรายงาน พ.ศ. 2568  โดยศูนย์อุทยานวิทยาศาสตร์ฯ ได้ดำเนินการจัดสรรงบประมาณดังกล่าวเพื่อสนับสนุน การดำเนินงานตามพันธกิจของหน่วยงาน โดยมุ่งเน้นการพัฒนาศักยภาพนักศึกษา บุคลากร และผู้ประกอบการ การส่งเสริมกิจกรรมด้านวิชาการ การพัฒนางานวิจัยและนวัตกรรม ตลอดจนการสร้างเครือข่ายความร่วมมือกับหน่วยงานภาครัฐ ภาคเอกชน และภาคประชาสังคม เพื่อยกระดับการให้บริการวิชาการแก่สังคมให้เกิดประสิทธิภาพต่อชุมชนและท้องถิ่น ได้แก่ (1) การจัดกิจกรรมการประเมินมาตรฐานระบบการผลิตอาหาร (GMP) ของหน่วยปฏิบัติการ แปรรูปและทดสอบผลิตภัณฑ์อาหาร เพื่อเตรียมความพร้อมด้านสถานที่ กระบวนการผลิต และ การบริหารจัดการให้เป็นไปตามหลักเกณฑ์และวิธีการที่ดีในการผลิตอาหาร อันเป็นการยกระดับ ศักยภาพหน่วยปฏิบัติการให้สามารถให้บริการด้านการแปรรูปและทดสอบผลิตภัณฑ์อาหารได้ อย่างมีประสิทธิภาพและเป็นไปตามมาตรฐานที่กำหนด	17,420.00	17,420.00	100.00	-	01 ต.ค. 68- 31 มี.ค. 69
12	68-113-931-04-01: โครงการประกวดแข่งขันวาดภาพ Thai Youth Street Art ระดับอุดมศึกษา ภายใต้แนวความคิด Dream of Thailand	โครงการศูนย์อุทยาน วิทยาศาสตร์ฯ	ศูนย์อุทยานวิทยาศาสตร์ เทคโนโลยีและนวัตกรรม มหาวิทยาลัยราชภัฏเพชรบูรณ์ ในฐานะ หน่วยปฏิบัติการส่วนหน้าของกระทรวงการอุดมศึกษาวิทยาศาสตร์ วิจัยและนวัตกรรม (อว.ส่วนหน้า) ได้รับมอบหมายให้ดำเนินโครงการประกวดแข่งขันวาดภาพ Thai Youth Street Art ระดับอุดมศึกษา ภายใต้แนวคิด "Dream of Thailand" เพื่อส่งเสริมความร่วมมือระหว่างสถาบันการศึกษา ชุมชน และหน่วยงานในพื้นที่ในการพัฒนาพื้นที่สาธารณะให้เกิดประโยชน์เชิงสร้างสรรค์และสะท้อน อัตลักษณ์ท้องถิ่น  โดยศูนย์อุทยานวิทยาศาสตร์ฯ ได้จัดกิจกรรมนิทรรศการศิลปะเยาวชนสร้างสรรค์ "Dream of Thailand" เมื่อวันที่ 22 มีนาคม 2569 ณ ลานบริเวณแยกเกาะเพชร ถนนคนเดิน-ชะ-บุณ เพื่อเผยแพร่และจัดแสดงผลงานศิลปะที่สร้างสรรค์โดยเยาวชนจากสถาบันการศึกษาต่าง ๆ ภายใต้ แนวคิดการถ่ายทอดมุมมอง ความฝัน และจินตนาการที่มีต่อประเทศไทยในอนาคต ผ่านกระบวนการ สร้างสรรค์ผลงานศิลปะที่สะท้อนอัตลักษณ์ทางวัฒนธรรม วิถีชีวิต และคุณค่าของชุมชนท้องถิ่น	25,000.00	22,500.00	90.00	2,500.00	01 ต.ค. 68- 31 มี.ค. 69

ลำดับ	รหัส- กิจกรรม/โครงการ	หน่วยงาน	ผลการดำเนินงาน	งบประมาณ กันเหลือปี	ผลการเบิกจ่ายงบประมาณ			ระยะเวลา ในการดำเนินงาน (เริ่มต้น-สิ้นสุด)
					การเบิกจ่าย	ร้อยละ	คงเหลือ	
	ผลผลิต: ผลงานวิจัยเพื่อสร้างองค์ความรู้			25,400.00	-	-	25,400.00	
1	68-107-1031-04-01: โครงการรับรองจริยธรรมการวิจัยในมนุษย์	สถาบันวิจัยยา	เนื่องจากโครงการอยู่ระหว่างดำเนินการจัดส่งแบบประเมินจริยธรรมการวิจัยในมนุษย์ให้ผู้ทรงคุณวุฒิพิจารณา ซึ่งยังอยู่ในขั้นตอนการตรวจประเมินและให้ข้อเสนอแนะก่อนการรับรองผลการพิจารณา จึงส่งผลให้การดำเนินงานไม่สามารถแล้วเสร็จภายในระยะเวลาที่กำหนด ทั้งนี้ เพื่อให้การดำเนินงานเป็นไปอย่างครบถ้วน ถูกต้อง และเป็นไปตามกระบวนการมาตรฐานด้านจริยธรรมการวิจัยในมนุษย์ จึงขอขยายระยะเวลาดำเนินการออกไปจนถึงวันที่ 30 กันยายน 2569 (ตามบันทึกข้อความที่ สวพ. 0091/2569 ลงวันที่ 31 มีนาคม 2569 เรื่อง ขออนุญาตกักเงินเหลือปี (ครั้งที่ 2))	25,400.00	-	-	25,400.00	01 ต.ค. 68- 31 มี.ค. 69
5.2	เงินอุดหนุนเพื่อการวิจัยจากหน่วยงานภายนอก (เหลือปี)			192,000.00	192,000.00	100.00	-	
	ผลผลิต: ผลงานวิจัยเพื่อสร้างองค์ความรู้			192,000.00	192,000.00	100.00	-	
1	68-10103-1011-01-01: โครงการบ่มเพาะเพื่อเพิ่มศักยภาพการพัฒนาเชิงพื้นที่ ด้วยกระบวนการวิศวกรรมสังคม มหาวิทยาลัยราชภัฏเพชรบูรณ์	กองพัฒนานักศึกษา	มหาวิทยาลัยราชภัฏเพชรบูรณ์ ได้รับทุนอุดหนุนการดำเนินงานวิจัยและนวัตกรรม ประจำปีงบประมาณ พ.ศ. 2567 จากสำนักงานการวิจัยแห่งชาติ (วช.) เพื่อดำเนินโครงการ "บ่มเพาะเพื่อเพิ่มศักยภาพการพัฒนาเชิงพื้นที่ด้วยกระบวนการวิศวกรรมสังคม มหาวิทยาลัยราชภัฏเพชรบูรณ์" ทั้งนี้ นักวิจัยได้ดำเนินการติดตามและประเมินผลนวัตกรรมที่เกิดจากกระบวนการพัฒนาสมรรถนะของวิศวกรรมสังคมที่ลงปฏิบัติงานในชุมชน โดยมุ่งศึกษาผลลัพธ์และผลกระทบที่เกิดขึ้นต่อชุมชน ตลอดจนประสิทธิภาพของกระบวนการดำเนินงาน เพื่อนำข้อมูลที่ได้มาวิเคราะห์ สังเคราะห์องค์ความรู้ และจัดทำข้อเสนอแนะสำหรับการพัฒนากระบวนการวิศวกรรมสังคมให้มีประสิทธิภาพยิ่งขึ้น ผลการติดตามและประเมินผลดังกล่าวจะถูกนำไปใช้ในการสรุปผลการดำเนินงานวิจัย จัดทำรายงานผลการวิจัย และนำเสนอผลการดำเนินงานต่อสำนักงานการวิจัยแห่งชาติ (วช.) ในฐานะหน่วยงานผู้ให้ทุนสนับสนุนการวิจัยต่อไป <i>*งบประมาณทั้งโครงการ: 800,000.00 บาท (นักวิจัย: อาจารย์ ดร.แก้วตา ผิวพรรณ)</i>	192,000.00	192,000.00	100.00	-	01 ต.ค. 68- 31 มี.ค. 69
5.3	เงินรายได้จากการบริจาค (เหลือปี)			695,350.00	408,535.00	58.75	286,815.00	
	ผลผลิต: ผู้สำเร็จการศึกษาด้านสังคมศาสตร์			695,350.00	408,535.00	58.75	286,815.00	
1	68-105-211-07-01: โครงการสนับสนุนการศึกษาในหลักสูตรบริหารธุรกิจบัณฑิต สาขาวิชาการจัดการธุรกิจการค้าสมัยใหม่ ภาคเรียนที่ 1/2567	คณะวิทยาการจัดการ	มหาวิทยาลัยราชภัฏเพชรบูรณ์ ได้รับการสนับสนุนงบประมาณตามโครงการความร่วมมือระหว่างมหาวิทยาลัยราชภัฏเพชรบูรณ์ กับบริษัท ซีพี ออลล์ จำกัด (มหาชน) และบริษัท โมเดิร์น (MOU) เพื่อจัดสรรเป็นทุนการศึกษาแก่นักศึกษาหลักสูตรบริหารธุรกิจบัณฑิต สาขาวิชาการจัดการธุรกิจการค้าสมัยใหม่ สำหรับภาคเรียนที่ 1/2567 โดยมอบทุนการศึกษาจำนวน 44 ทุน ทุนละ 17,500.00 บาท รวมเป็นเงินทั้งสิ้น 770,000.00 บาท	23,430.00	23,430.00	100.00	-	01 ต.ค. 68- 31 มี.ค. 69

ลำดับ	รหัส-กิจกรรม/โครงการ	หน่วยงาน	ผลการดำเนินงาน	งบประมาณ กันเหลือในปี	ผลการเบิกจ่ายงบประมาณ			ระยะเวลา ในการดำเนินงาน (เริ่มต้น-สิ้นสุด)
					การเบิกจ่าย	ร้อยละ	คงเหลือ	
			<p>โดยคณะวิทยาการจัดการ ได้ดำเนินการจัดสรรงบประมาณดังกล่าวเพื่อสนับสนุนกิจกรรม การพัฒนานักศึกษา การดำเนินงานด้านวิชาการและการพัฒนาศักยภาพบุคลากร ได้แก่</p> <p>(1) เงินอุดหนุนทุนวิจัย เพื่อสนับสนุนการดำเนินงานวิจัยของอาจารย์ในคณะ งวดที่ 3 จำนวน 1 เรื่อง ได้แก่</p> <ul style="list-style-type: none"> <li>• การวิจัย เรื่อง บทบาทของความคิดหุ่นยนต์ขององค์กร ความไว้วางใจ และความมุ่งมั่นขององค์กร ต่อความพร้อมต่อการเปลี่ยนแปลง โดยมีความสามารถในการเรียนรู้ขององค์กรและความสามารถในการปรับตัวในฐานะตัวแปรส่งผ่าน : ศึกษาร้านค้าสะดวกซื้อสมัยใหม่ในประเทศไทย</li> </ul> <p>โดย อาจารย์ยิวโร วังอินทร์</p> <p>(2) ค่าใช้จ่ายในการเดินทางไปราชการ เพื่อเข้าร่วมกิจกรรม "MIND WAY ครั้งที่ 2/68" และการนิเทศนักศึกษาฝึกประสบการณ์วิชาชีพ สาขาวิชาการจัดการธุรกิจการค้าสมัยใหม่ เพื่อส่งเสริมคุณภาพการจัดการเรียนการสอน ติดตามผลการฝึกประสบการณ์วิชาชีพของนักศึกษา และพัฒนาความร่วมมือกับสถานประกอบการเครือข่าย</p>					
2	<p><b>68-105-211-08-01:</b></p> <p>โครงการสนับสนุนการศึกษาในหลักสูตรบริหารธุรกิจบัณฑิต สาขาวิชาการจัดการธุรกิจการค้าสมัยใหม่ ภาคเรียนที่ 2/2567</p>	คณะวิทยาการจัดการ	<p>มหาวิทยาลัยราชภัฏเพชรบูรณ์ ได้รับการสนับสนุนงบประมาณตามโครงการความร่วมมือระหว่างมหาวิทยาลัยราชภัฏเพชรบูรณ์ กับบริษัท ซีพี ออลล์ จำกัด (มหาชน) และบริษัท โนเครือข่าย (MOU) เพื่อจัดสรรเป็นทุนการศึกษาให้แก่ นักศึกษาหลักสูตรบริหารธุรกิจบัณฑิต สาขาวิชาการจัดการธุรกิจการค้าสมัยใหม่ สำหรับภาคเรียนที่ 2/2567 โดยมีมอบทุนการศึกษา จำนวน 44 ทุน ทุนละ 17,500.00 บาท รวมเป็นเงินทั้งสิ้น 770,000.00 บาท</p> <p>โดยคณะวิทยาการจัดการ ได้ดำเนินการจัดสรรงบประมาณดังกล่าวเพื่อสนับสนุนกิจกรรม การพัฒนานักศึกษา การดำเนินงานด้านวิชาการและการพัฒนาศักยภาพบุคลากร ได้แก่</p> <p>(1) ค่าใช้จ่ายในการเดินทางไปราชการ เพื่อเข้าร่วมกิจกรรม “เชิดชูครู ซีพี ออลล์” ประจำปี 2568 และการสัมมนาครูต้นแบบทวิภาคี รุ่นที่ 10 เพื่อแลกเปลี่ยนเรียนรู้ประสบการณ์ เสริมสร้างเครือข่ายความร่วมมือทางการศึกษา และพัฒนาศักยภาพอาจารย์ผู้รับผิดชอบหลักสูตรให้สอดคล้องกับ แนวทางการจัดการศึกษาแบบทวิภาคี</p> <p>(2) การดำเนินกิจกรรมอบรมเตรียมความพร้อมสู่การทำงานหลังสำเร็จการศึกษา สำหรับนักศึกษา สาขาวิชาการจัดการธุรกิจการค้าสมัยใหม่ ประจำปีการศึกษา 2568 เพื่อส่งเสริมความรู้ ทักษะ และ คุณลักษณะที่จำเป็นต่อการประกอบอาชีพ ตลอดจนเตรียมความพร้อมในการเข้าสู่ตลาดแรงงาน อย่างมีประสิทธิภาพ ระหว่างวันที่ 4-5 พฤศจิกายน 2568 ณ ห้องปฏิบัติการเรียนรู้ 15601 ชั้น 6 คณะวิทยาการจัดการ</p>	571,920.00	285,105.00	49.85	286,815.00	01 ต.ค. 68- 31 มี.ค. 69

ลำดับ	รหัส-กิจกรรม/โครงการ	หน่วยงาน	ผลการดำเนินงาน	งบประมาณ กันเหลือปี	ผลการเบิกจ่ายงบประมาณ			ระยะเวลา ในการดำเนินงาน (เริ่มต้น-สิ้นสุด)
					การเบิกจ่าย	ร้อยละ	คงเหลือ	
			(3) การดำเนินกิจกรรมอบรมเชิงปฏิบัติการ "การเรียนรู้การจัดการธุรกิจการค้าสมัยใหม่สู่ภาคปฏิบัติ" ภาคเรียนที่ 2 ปีการศึกษา 2568 เพื่อเสริมสร้างทักษะวิชาชีพและประสบการณ์การเรียนรู้จากสถานการณ์จริง ให้แก่นักศึกษาระดับปริญญาตรี สาขาวิชาการจัดการธุรกิจการค้าสมัยใหม่ อันเป็นการพัฒนาสมรรถนะที่สอดคล้องกับความต้องการของสถานประกอบการและภาคธุรกิจ					
3	68-105-231-05-01: โครงการบริหารจัดการหลักสูตรบริหารธุรกิจบัณฑิต สาขาวิชาการจัดการธุรกิจการค้าสมัยใหม่	คณะวิทยาการจัดการ	มหาวิทยาลัยราชภัฏเพชรบูรณ์ ได้รับการสนับสนุนงบประมาณตามโครงการความร่วมมือระหว่างมหาวิทยาลัยราชภัฏเพชรบูรณ์ กับบริษัท ซีพี ออลล์ จำกัด (มหาชน) และบริษัท ในเครือ (MOU) เพื่อสนับสนุนการดำเนินงานด้านการประชาสัมพันธ์และแนะแนวการรับสมัครนักศึกษา การสร้างเครือข่ายความร่วมมือกับสถานศึกษาและชุมชน ตลอดจนการพัฒนาและยกระดับรูปแบบการจัดการเรียนการสอนและกิจกรรมเสริมสร้างศักยภาพนักศึกษา โดยคณะวิทยาการจัดการ ได้ดำเนินการจัดสรรงบประมาณดังกล่าวเพื่อสนับสนุนกิจกรรมประชาสัมพันธ์หลักสูตรเชิงรุก การแนะแนวการศึกษาต่อแก่กลุ่มนักเรียนเป้าหมาย การสร้างความสัมพันธ์และความร่วมมือกับโรงเรียนเครือข่ายและชุมชน รวมถึงการพัฒนากิจกรรมการเรียนรู้ที่ส่งเสริมทักษะทางวิชาการและวิชาชีพของนักศึกษา เพื่อให้สอดคล้องกับความต้องการของสถานประกอบการและการเปลี่ยนแปลงของตลาดแรงงานในปัจจุบัน ได้แก่ (1) การดำเนินกิจกรรมฝึกปฏิบัติการสร้างความเข้าใจข้อมูลพื้นฐานและถ่ายทอดสายสัมพันธ์จากรุ่นพี่สู่รุ่นน้อง สาขาวิชาการจัดการธุรกิจการค้าสมัยใหม่ เพื่อสร้างความเข้าใจเกี่ยวกับหลักสูตร แนวทางการศึกษา และการพัฒนาทักษะที่จำเป็นสำหรับการเรียนและการประกอบอาชีพในอนาคต พร้อมทั้งส่งเสริมความสัมพันธ์อันดีระหว่างนักศึกษารุ่นพี่และรุ่นน้อง อันจะช่วยเสริมสร้างความเข้มแข็งของเครือข่ายนักศึกษาในสาขาวิชา (2) การดำเนินกิจกรรมการปฏิบัติการพัฒนาและเสริมสร้างศักยภาพทรัพยากรมนุษย์เข้าสู่ตลาดแรงงาน สาขาวิชาการจัดการธุรกิจการค้าสมัยใหม่ ประจำปีการศึกษา 2568 เพื่อเตรียมความพร้อมให้นักศึกษามีความรู้ ความสามารถ ทักษะวิชาชีพ และคุณลักษณะที่พึงประสงค์ตามความต้องการของสถานประกอบการ ตลอดจนส่งเสริมศักยภาพในการปรับตัวและแข่งขันในตลาดแรงงานได้อย่างมีประสิทธิภาพ	100,000.00	100,000.00	100.00	-	01 ต.ค. 68- 31 มี.ค. 69

ลำดับ	รหัส-กิจกรรม/โครงการ	หน่วยงาน	ผลการดำเนินงาน	งบประมาณ กันเหลือปี	ผลการเบิกจ่ายงบประมาณ			ระยะเวลา ในการดำเนินงาน (เริ่มต้น-สิ้นสุด)
					การเบิกจ่าย	ร้อยละ	คงเหลือ	
5.4	เงินอุดหนุนการดำเนินงานอุทยานวิทยาศาสตร์ภาคเหนือ (เหลือปี)			313,590.00	275,290.00	87.79	38,300.00	
	โครงการ: ดำเนินงานอุทยานวิทยาศาสตร์ภาคเหนือ			313,590.00	275,290.00	87.79	38,300.00	
	1	68-113-1211-02-01: โครงการพัฒนาการท่องเที่ยวชุมชนโดยเครือข่าย เศรษฐกิจฐานราก ตลาดน้ำชม คนเมืองเพชรบุรี	โครงการศูนย์อุทยาน วิทยาศาสตร์ฯ  มหาวิทยาลัยราชภัฏเพชรบุรี ได้รับการสนับสนุนงบประมาณจากอุทยานวิทยาศาสตร์ภูมิภาค ภาคเหนือ เพื่อดำเนินโครงการ “พัฒนาการท่องเที่ยวชุมชนผ่านเครือข่ายเศรษฐกิจฐานราก ตลาดน้ำชม คนเมืองเพชรบุรี” ภายใต้แผนงานยกระดับผู้ประกอบการธุรกิจภูมิภาค (Regional Entrepreneur Upgrade) ของอุทยานวิทยาศาสตร์ภาคเหนือ ประจำปีงบประมาณ พ.ศ. 2567  โดยศูนย์อุทยานวิทยาศาสตร์ฯ ได้จัดกิจกรรมการพัฒนาเส้นทางท่องเที่ยวเชิงวัฒนธรรมชุมชน เมืองเพชรบุรี เพื่อออกแบบกิจกรรมและเส้นทางท่องเที่ยวที่สอดคล้องกับพฤติกรรมและรูปแบบ การเดินทางของนักท่องเที่ยวในปัจจุบัน มุ่งสร้างประสบการณ์การท่องเที่ยวเชิงวัฒนธรรมที่มีคุณค่า โดดเด่น และสามารถนำไปใช้ประโยชน์ได้จริง นอกจากนี้ ยังมุ่งเสริมสร้างศักยภาพของคนในชุมชน ให้มีความรู้ความสามารถในการบริหารจัดการการท่องเที่ยวด้วยตนเอง อันจะนำไปสู่การยกระดับ เมืองเพชรบุรีจาก “เมืองทางผ่าน” สู่ “จุดหมายปลายทางด้านการท่องเที่ยวเชิงวัฒนธรรม” ที่สำคัญของภูมิภาค	72,000.00	36,000.00	50.00	36,000.00	01 ต.ค. 68- 31 มี.ค. 69
	2	68-113-1211-03-01: โครงการส่งเสริมการพัฒนาและบริหารจัดการ อุทยานวิทยาศาสตร์ภูมิภาค ประจำปีงบประมาณ พ.ศ. 2568	โครงการศูนย์อุทยาน วิทยาศาสตร์ฯ  มหาวิทยาลัยราชภัฏเพชรบุรี ได้รับการสนับสนุนงบประมาณจากอุทยานวิทยาศาสตร์ภูมิภาค ภาคเหนือ เพื่อดำเนินโครงการส่งเสริมการพัฒนาและบริหารจัดการอุทยานวิทยาศาสตร์ภูมิภาค ประจำปีงบประมาณ พ.ศ. 2568 สำหรับการขับเคลื่อนการนำวิทยาศาสตร์ เทคโนโลยี และนวัตกรรม (วทน.) ไปสู่การใช้งานจริงในภาคเศรษฐกิจและสังคม โดยมุ่งเน้นการเป็นโครงสร้างพื้นฐานสำคัญในการ บ่มเพาะธุรกิจ สร้างผู้ประกอบการนวัตกรรมรายใหม่และยกระดับศักยภาพของผู้ประกอบการเดิม ในพื้นที่จังหวัดเพชรบุรีและกลุ่มจังหวัดภาคเหนือตอนล่าง  โดยศูนย์อุทยานวิทยาศาสตร์ฯ ได้จัดกิจกรรมการแลกเปลี่ยนความรู้การให้บริการเครือข่าย อุทยานวิทยาศาสตร์ เทคโนโลยี และนวัตกรรม ร่วมกับเครือข่าย อว. ส่วนหน้า เพื่อสร้างความร่วมมือ ในการบูรณาการองค์ความรู้ งานวิจัย และบุคลากร ให้สามารถตอบสนองต่อความต้องการของท้องถิ่น ได้อย่างตรงจุด ซึ่งถือเป็นกลไกสำคัญในการเชื่อมโยงภาครัฐ ภาคเอกชน และสถาบันการศึกษา ในการช่วยเร่งขับเคลื่อนเศรษฐกิจฐานราก เพิ่มขีดความสามารถทางการแข่งขันให้แก่ผู้ประกอบการ และส่งเสริมการเติบโตอย่างยั่งยืนของภูมิภาค ซึ่งจัดขึ้นเมื่อวันที่ 19 พฤศจิกายน 2568 ณ ห้องประชุมหมื่นจง อาคารสำนักงานอิทราบดี มหาวิทยาลัยราชภัฏเพชรบุรี	17,000.00	15,300.00	90.00	1,700.00	01 ต.ค. 68- 31 มี.ค. 69

ลำดับ	รหัส- กิจกรรม/โครงการ	หน่วยงาน	ผลการดำเนินงาน	งบประมาณ กันเหลือปี	ผลการเบิกจ่ายงบประมาณ			ระยะเวลา ในการดำเนินงาน (เริ่มต้น-สิ้นสุด)
					การเบิกจ่าย	ร้อยละ	คงเหลือ	
3	68-113-1211-04-01: โครงการดำเนินงานอุทยานวิทยาศาสตร์ภาคเหนือ ประจำปีงบประมาณ พ.ศ. 2568	โครงการศูนย์อุทยาน วิทยาศาสตร์ฯ	มหาวิทยาลัยราชภัฏเพชรบูรณ์ ได้รับการสนับสนุนงบประมาณจากอุทยานวิทยาศาสตร์ภูมิภาค ภาคเหนือ เพื่อดำเนินโครงการดำเนินงานอุทยานวิทยาศาสตร์ภูมิภาค ภาคเหนือ ประจำปี งบประมาณ พ.ศ. 2568 สำหรับการขับเคลื่อนการนำวิทยาศาสตร์ เทคโนโลยี และนวัตกรรม (วทน.) ไปสู่การใช้งานจริงในภาคเศรษฐกิจและสังคม โดยมุ่งเน้นการเป็นโครงสร้างพื้นฐานสำคัญในการ บ่มเพาะธุรกิจ สร้างผู้ประกอบการนวัตกรรมรายใหม่และยกระดับศักยภาพของผู้ประกอบการเดิม ในพื้นที่จังหวัดเพชรบูรณ์และกลุ่มจังหวัดภาคเหนือตอนล่าง  โดยศูนย์อุทยานวิทยาศาสตร์ฯ ได้ดำเนินการจัดสรรงบประมาณดังกล่าวเพื่อสนับสนุนกิจกรรม ดำเนินงานและขับเคลื่อนโครงสร้างพื้นฐานด้านวิทยาศาสตร์ เทคโนโลยี และนวัตกรรมในการ บริการภาคเอกชนและชุมชน ได้แก่  (1) คำตอบแทนบุคลากร: คำจ้างเจ้าหน้าที่ปฏิบัติงานอุทยานวิทยาศาสตร์ภาคเหนือ จำนวน 1 อัตรา และเจ้าหน้าที่สนับสนุนการพัฒนาศักยภาพผู้ประกอบการ จำนวน 1 อัตรา ในระยะเวลาการดำเนินงานจำนวน 3 เดือน เพื่อทำหน้าที่ประสานงาน บ่มเพาะและให้คำปรึกษา แก่ผู้ประกอบการในพื้นที่  (2) คำวิสต์และอุปกรณ์สำนักงานที่จำเป็นต่อการบริหารจัดการ และการให้บริการ  (3) การจัดกิจกรรมการประชาสัมพันธ์และเตรียมความพร้อมสู่ Science Park เพื่อสร้าง การตระหนักรู้ เผยแพร่ข้อมูลข่าวสารการบริการของอุทยานวิทยาศาสตร์ฯ ให้แก่นักศึกษา อาจารย์ นักวิจัย ผู้ประกอบการตลอดจนประชาชนทั่วไป  (4) การจัดกิจกรรมการจัดทำแผนดำเนินงานอุทยานวิทยาศาสตร์ เทคโนโลยี และนวัตกรรม เพื่อกำหนดทิศทาง เป้าหมาย ตัวชี้วัด และแนวทางการขับเคลื่อนภารกิจของศูนย์อุทยาน วิทยาศาสตร์ฯ ให้สอดคล้องกับบริบทของพื้นที่ ยุทธศาสตร์กลุ่มจังหวัดภาคเหนือตอนล่าง และแนวทางการดำเนินงานของเครือข่ายอุทยานวิทยาศาสตร์ภูมิภาค ภาคเหนือ  โดยจัดขึ้นระหว่างวันที่ 26 กุมภาพันธ์-1 มีนาคม 2569 ณ โรงแรมเดอะ แกรนด์ ซียพฤกษ์ นิรมาน ตำบลสุเทพ อำเภอเมือง จังหวัดเชียงใหม่	224,590.00	223,990.00	99.73	600.00	01 ต.ค. 68- 31 มี.ค. 69

สรุปผลการเบิกจ่ายงบประมาณกันเหลือมีปี ประจำปีงบประมาณ พ.ศ. 2567 (รายโครงการ)

มหาวิทยาลัยราชภัฏเพชรบูรณ์

ข้อมูลผลการเบิกจ่าย ณ วันที่ 31 มีนาคม 2569

ลำดับ	รหัส- กิจกรรม/โครงการ	หน่วยงาน	ผลการดำเนินงาน	งบประมาณ กันเหลือมีปี	ผลการเบิกจ่ายงบประมาณ			ระยะเวลา ในการดำเนินงาน (เริ่มต้น-สิ้นสุด)
					การเบิกจ่าย	ร้อยละ	คงเหลือ	
รวมทั้งสิ้น				711,685.00	279,360.00	39.25	432,325.00	
1	งบประมาณแผ่นดิน (นอก พ.ร.บ.) (เหลือมีปี)			107,205.00	79,360.00	74.03	27,845.00	
	โครงการ: วิจัยเพื่อสนับสนุนการพัฒนาวิทยาศาสตร์ วิจัยและนวัตกรรม			107,205.00	79,360.00	74.03	27,845.00	
1	67-107-1111-01-01: โครงการวิจัยผ่านกองทุนส่งเสริมวิทยาศาสตร์ วิจัยและนวัตกรรม (สทสว.) ประจำปี 2567	สถาบันวิจัยฯ	เนื่องจากโครงการวิจัยอยู่ระหว่างดำเนินการ และอยู่ในขั้นตอนการขอขยายระยะเวลาดำเนินงาน จึงส่งผลให้ไม่สามารถดำเนินการเบิกจ่ายงบประมาณได้ทันภายในระยะเวลาที่กำหนด ทั้งนี้ เพื่อให้การดำเนินงานเป็นไปตามคำรับรองการปฏิบัติตามเงื่อนไข (MOA) และเพื่อให้ การดำเนินงานของโครงการแล้วเสร็จตามวัตถุประสงค์ จึงได้ดำเนินการขอขยายระยะเวลา ดำเนินโครงการออกไปจนถึงวันที่ 30 กันยายน 2569 (ตามบันทึกข้อความที่ สทพ. 0091/2569 ลงวันที่ 31 มีนาคม 2569 เรื่อง ขออนุญาตกันเงินเหลือมีปี (ครั้งที่ 2))	103,105.00	75,260.00	72.99	27,845.00	01 ต.ค. 68- 31 มี.ค. 69
2	67-107-1111-02-01: โครงการวิจัยผ่านกองทุนส่งเสริมวิทยาศาสตร์ วิจัยและนวัตกรรม (สทสว.) ประจำปี 2566	สถาบันวิจัยฯ	สถาบันวิจัยฯ ดำเนินการเบิกจ่ายงบประมาณเพื่อเป็นค่าใช้จ่ายในการจัดทำเอกสารประกอบ การดำเนินงานวิจัย อาทิ ค่าใช้จ่ายในการถ่ายเอกสาร และเอกสารที่เกี่ยวข้องอื่น ๆ ที่จำเป็นต่อ การดำเนินงานวิจัย เพื่อสนับสนุนการดำเนินกิจกรรมวิจัยให้เป็นไปอย่างมีประสิทธิภาพ	4,100.00	4,100.00	100.00	-	01 ต.ค. 68- 31 มี.ค. 69
2	งบประมาณจากหน่วยงานภายนอก (เหลือมีปี)			604,480.00	200,000.00	33.09	404,480.00	
2.1	เงินรายได้จากการให้บริการของหน่วยงาน (เหลือมีปี)			604,480.00	200,000.00	33.09	404,480.00	
	ผลผลิต: ผลงานวิจัยเพื่อสร้างองค์ความรู้			24,100.00	-	-	24,100.00	
1	67-107-1031-05-01: โครงการรับรองจริยธรรมการวิจัยในมนุษย์	สถาบันวิจัยฯ	เนื่องจากโครงการอยู่ระหว่างดำเนินการจัดส่งแบบประเมินจริยธรรมการวิจัยในมนุษย์ ให้ผู้ทรงคุณวุฒิพิจารณา ซึ่งยังอยู่ในขั้นตอนการตรวจประเมินและให้ข้อเสนอแนะก่อนการรับรอง ผลการพิจารณา จึงส่งผลให้การดำเนินงานไม่สามารถแล้วเสร็จภายในระยะเวลาที่กำหนด ทั้งนี้ เพื่อให้การดำเนินงานเป็นไปอย่างครบถ้วน ถูกต้อง และเป็นไปตามกระบวนการ มาตรฐานด้านจริยธรรมการวิจัยในมนุษย์ จึงขอขยายระยะเวลาดำเนินการออกไปจนถึง วันที่ 30 กันยายน 2569 (ตามบันทึกข้อความที่ สทพ. 0091/2569 ลงวันที่ 31 มีนาคม 2569 เรื่อง ขออนุญาตกันเงินเหลือมีปี (ครั้งที่ 2))	24,100.00	-	-	24,100.00	01 ต.ค. 68- 31 มี.ค. 69

ลำดับ	รหัส- กิจกรรม/โครงการ	หน่วยงาน	ผลการดำเนินงาน	งบประมาณ กันเหลือในปี	ผลการเบิกจ่ายงบประมาณ			ระยะเวลา ในการดำเนินงาน (เริ่มต้น-สิ้นสุด)
					การเบิกจ่าย	ร้อยละ	คงเหลือ	
ผลผลิต: ผลงานการให้บริการวิชาการ				580,380.00	200,000.00	-	380,380.00	
1	67-107-912-01-01: วารสารราชภัฏเพชรบูรณ์สาร	สถาบันวิจัยฯ	เนื่องจากโครงการอยู่ระหว่างดำเนินการจัดส่งบทความวิจัยให้ผู้ทรงคุณวุฒิพิจารณาประเมินคุณภาพบทความและให้ข้อเสนอแนะเพื่อปรับปรุงแก้ไขก่อนการเผยแพร่ ซึ่งกระบวนการพิจารณาดังกล่าวยังไม่แล้วเสร็จตามระยะเวลาที่กำหนด  ทั้งนี้ เพื่อให้บทความมีความสมบูรณ์ ถูกต้องตามหลักวิชาการ และเป็นไปตามเกณฑ์มาตรฐานการเผยแพร่ผลงานวิจัย จึงได้ขยายระยะเวลาดำเนินการออกไปจนถึงวันที่ 30 กันยายน 2569 (ตามบันทึกข้อความที่ สวพ. 0091/2569 ลงวันที่ 31 มีนาคม 2569 เรื่อง ขออนุญาตกันเงินเหลือในปี (ครั้งที่ 2))	88,500.00	-	-	88,500.00	01 ต.ค. 68- 31 มี.ค. 69
2	67-107-912-02-01: โครงการหน่วยบ่มเพาะวิสาหกิจในสถาบันอุดมศึกษา	สถาบันวิจัยฯ	เนื่องจากโครงการอยู่ระหว่างดำเนินงานตามแผนงานที่กำหนดไว้ โดยมีกรดำเนินการกิจกรรมต่าง ๆ อย่างต่อเนื่องให้เป็นไปตามขั้นตอนและกรอบระยะเวลาของโครงการ อย่างไรก็ตาม บางกิจกรรมมีความจำเป็นต้องใช้ระยะเวลาเพิ่มเติมในการดำเนินงาน เพื่อให้มีความครบถ้วน ถูกต้อง และสอดคล้องกับวัตถุประสงค์ของโครงการ จึงได้พิจารณาขอขยายระยะเวลาดำเนินการออกไปจนถึงวันที่ 30 กันยายน 2569 เพื่อให้การดำเนินโครงการสามารถบรรลุเป้าหมายที่กำหนดไว้ อย่างมีประสิทธิภาพ และเกิดประโยชน์สูงสุด (ตามบันทึกข้อความที่ สวพ. 0091/2569 ลงวันที่ 31 มีนาคม 2569 เรื่อง ขออนุญาตกันเงินเหลือในปี (ครั้งที่ 2))	491,880.00	200,000.00	40.66	291,880.00	01 ต.ค. 68- 31 มี.ค. 69



# ผลการดำเนินงาน ไตรมาสที่ 2

ประจำปีงบประมาณ พ.ศ. 2569  
มหาวิทยาลัยราชภัฏเพชรบูรณ์

กองนโยบายและแผน  
มหาวิทยาลัยราชภัฏเพชรบูรณ์